EDICION DE 22 PAGINAS
OFICINAS: AGUSTINAS 1262
TELEFONOS:
ADMINISTRACION Inglés 650. Nacional 77.
REDACCION Inglés 3114
Casill a 81-D

LA NACION

PRECIO: 10 CENTAVOS
NUMERO ATRASADO 20 CENTAVOS
SUSCRIPCIONES
Por 1 año . . $ 25.—Por 6 meses . . 14.—
Por 3 meses. . . $ 8.—1 año extranjero $ 50.

AÑO II
Santiago de Chile, Domingo 29 de Septiembre de 1918
Núm. 628

De la buena sociedad londinense

LADY DOREEN BROWNE, HIJA MENOR DEL MARQUES Y DE LA MARQUESA DE SLIGO

LA DANZA MODERNA

CUATRO BAILARINAS DE LAS QUE TRABAJAN CON MARION MORGAN EN LA DANZA DE LAS NINFAS

El sitio de Berlín

(Traducido especialmente para "La Nación")

Remontábamos la Avenida de los Campos Elíseos con el doctor V., preguntando a las murallas traspasadas por los obuses, a las aceras destruidas por la metralla, la historia de París sitiado, cuando un poco antes de llegar a la Plaza de L'Etoile, el doctor se detuvo, y mostrándome una de estas grandes casas esquinas tan pomposamente agrupadas alrededor del Arco de Triunfo:

"¿Ve Ud., me dijo, esas cuatro ventanas cerradas, allá arriba, sobre ese balcón? En los primeros días del mes de Agosto, este terrible mes de Agosto del año pasado, tan lleno de tempestades y de desastres, fuí llamado allí por un caso de apoplegía fulminante. Era donde el coronel Jouve, un coracero del primer Imperio, viejo empedernido de gloria y de patriotismo, que desde el comienzo de la guerra había venido a habitar en los Campos Elíseos, un departamento con balcón... ¿Adivina Ud. por qué? Para asistir a la entrada triunfal de nuestras tropas... Pobre viejo! La noticia de Wissembourg la supo en el momento de abandonar la mesa. Al leer el nombre de Napoleón al pie de este boletín de derrota, había caído fulminado".

"Encontré al antiguo coracero tendido cuán largo era sobre la alfombra de su pieza, con la faz ensangrentada e inerte como si hubiese recibido un garrotazo en la cabeza. De pie, debe haber sido muy grande; tendido parecía inmenso. Rasgos hermosos, dientes soberbios, abundante y crespa cabellera blanca, ochenta años que parecían sesenta... A su lado estaba su nieta, de rodillas y deshecha en lágrimas. Se le parecía. Al verles uno al lado del otro, se hubiese dicho dos hermosas medallas griegas acuñadas con el mismo sello, sólo que una era antigua, terrosa, un poco borrada en los contornos, la otra resplandeciente y neta, con todo el brillo y el aterciopelado de la impresión reciente".

"El dolor de esta niña me conmovió. Hija y nieta de soldado, tenía a su padre en el estado mayor de Mac-Mahon, y la imagen de este gran anciano tendido ante ella evocaba a su espíritu otra imagen no menos terrible. La tranquilicé lo mejor que pude; pero, en el fondo, conservaba poca esperanza. Teníamos que habérnosla con una bella y buena hemiplegía, y, a los ochenta años, no se reacciona ya. Durante tres días, en efecto, el enfermo permaneció en el mismo estado de inmovilidad y de estupor... Mientras tanto, la noticia de Reichshoffen llegó a París. Ud. recuerda de qué modo tan extraño. Hasta la noche, todos creíamos en una gran victoria, veinte mil prusianos muertos, el príncipe real prisionero... Yo no sé por medio de qué milagro, de qué corriente magnética, un eco de esta alegría nacional fué a buscar a nuestro pobre sordo-mudo hasta en el limbo de su parálisis; ello es que esa noche, al acercarme a su cama, no encontré ya al mismo hombre. La mirada era casi límpida, la lengua menos pesada. Tuvo la fuerza de sonreirme, y balbuceó dos veces:

"Vic... to... ria!"

—"Sí, coronel, gran victoria!..."

"Y a medida que le daba detalles sobre el hermoso éxito de Mac-Mahon, veía tranquilizarse sus facciones, iluminarse su rostro..."

"Cuando salí, la joven me esperaba, pálida y de pie ante la puerta. Sollozaba".

—"Pero, si está salvado!", le dije, tomándole las manos".

"La infortunada tuvo apenas valor para responderme. Se acababa de anunciar el verdadero Reichshoffen, Mac-Mahon en fuga, el ejército entero deshecho... Nos miramos consternados. Ella se desolaba pensando en su padre. Yo temblaba pensando en el viejo. Con seguridad, no resistiría este nuevo golpe... Y sin embargo, ¿qué hacer?... Dejarle su alegría, las ilusiones que lo habían hecho revivir! Pero entonces era preciso mentir..."

"Y bien, mentiré!" me dijo la heroica niña, enjugando pronto sus lágrimas, y, toda radiante, entró al cuarto de su abuelo.

"Era ruda la tarea que se había impuesto. Los primeros días la cosa marchó sin gran dificultad. El hombre tenía la cabeza débil y se le podía engañar como a un niño. Pero con la salud sus ideas se hicieron más claras. Fué preciso tenerlo al corriente del movimiento de los ejércitos, redactarle boletines militares. Causaba pena realmente ver a esta hermosa niña inclinada noche y día sobre su mapa de Alemania, clavando banderitas, esforzándose por combinar toda una gloriosa campaña: Bazaine sobre Berlín, Froissart en Baviera, Mac-Mahon sobre el Báltico. Para todo esto me consultaba a mí, y yo la ayudaba tanto como podía; pero era el abuelo sobre todo quien nos servía en esta invasión imaginaria. Había él conquistado la Alemania tantas veces bajo el primer Imperio! Sabía de antemano todos los golpes: "Ahora es a tal punto a donde van a ir... Es tal cosa lo que se va a hacer..." y sus previsiones se realizaban siempre, lo que no dejaba de causarle gran satisfacción".

"Desgraciadamente, por más que tomásemos ciudades y ganásemos batallas, encontraba que no marchábamos nunca bastante ligero. Era insaciable, este viejo!... Cada día, al llegar, conocía yo un nuevo hecho de armas:

—"Doctor, hemos tomado a Mayence", me decía la joven, recibiéndome con una sonrisa consternada, y yo oía a través de la puerta una voz alegre que me gritaba::

—"La cosa marcha! marcha!... En ocho días más entraremos a Berlín".

"En ese momento, los prusianos no estaban sino a ocho días de París... Nos preguntamos desde luego si no valía más transportarlo a provincia; pero, apenas afuera, el estado de la Francia se lo habría revelado todo, y le encontraba yo demasiado débil, demasiado aturdido a causa de su gran golpe para dejarle saber la verdad. Decidimos, pues, permanecer en París".

El primer día de bloqueo, subí a su casa—lo recuerdo—muy emocionado, con esta angustia en el corazón, que sentíamos todos a causa de las puertas de París mal cerradas, la batalla bajo los muros, nuestros suburbios convertidos en fronteras. Encontré a nuestro hombre sentado sobre su cama, radiante y con aire de desafío:

—"¡Y bien, me dijo, con que ha comenzado ya este sitio!"

"Yo le miré con estupor:

—"¿Cómo, coronel, Ud. sabe?..."

"Su nieta se volvió hacia mí:

—"Ah! sí, doctor... Es la gran noticia... El sitio de Berlín ha comenzado".

"Decía esto mientras cosía, con aire tan sosegado, tan tranquilo... ¿Cómo hubiera podido él sospechar nada? El cañón de los fuertes, no podrá oirlo. Este desdichado París, siniestro y desordenado, no podía verlo. Lo que percibía desde su cama, era una parte del Arco de Triunfo, y, en su cuarto, alrededor de él, todo un "bric-a-brac" del primer Imperio muy a propósito para mantener sus ilusiones. Retratos de mariscales, grabados de batallas, el rey de Roma en traje de guagua; luego, grandes consolas derechas, adornadas de cobres con trofeos, cargadas de reliquias imperiales, de medallas, de bronces, una roca de Santa Elena bajo campana de cristal, miniaturas que representaban la misma dama rizada en traje de baile, de vestido amarillo, con mangas jamones y de ojos claros— y todo esto, las consolas, el rey de Roma, los mariscales, las damas amarillas, con el talle subido, la cintura alta, esta tiesura entrabada que constituía la gracia en 1806... ¡Excelente coronel! Era esta atmósfera de victorias y conquistas, más aún que todo lo que podíamos decirle, lo que le hacía creer tan ingenuamente en el sitio de Berlín".

"A contar desde este día, nuestras operaciones militares se encontraron bien simplificadas. Tomar a Berlín, no era ya sino cuestión de paciencia. De tiempo en tiempo, cuando el viejo se aburría demasiado, se le leía una carta de su hijo, carta imaginaria, se entiende, puesto que nada entraba ya a París, y que, desde Sedán, el ayudante de campo de Mac-Mahon había sido enviado a una fortaleza de Alemania".

"Figuraos el dolor de esta pobre niña sin noticias de su padre, sabiendo que se hallaba prisionero, privado de todo, quizá enfermo, y obligada a hacerlo hablar en cartas alegres, un tanto cortas, como podía escribirles un soldado en campaña, que marchaba siempre adelante en país conquistado".

"A veces le faltaban las fuerzas; se pasaban semanas sin noticias. Pero el viejo se ponía inquieto, no dormía. Entonces, rápidamente, llegaba una carta de Alemania que venía a leerle alegremente cerca de su casa, reteniendo las lágrimas. El coronel escuchaba religiosamente, sonreía con aire de comprensión, aprobaba, criticaba, nos explicaba los pasajes un poco dudosos".

"Pero donde se mostraba realmente hermoso, era sobretodo en las respuestas que enviaba a su hijo: "No olvides nunca que eres francés, le decía... Sé generoso con esas pobres gentes. No les hagas demasiado pesada la invasión..." Y era una de recomendaciones que no acababan nunca, de adorables prédicas sobre el respeto de las propiedades, la atención que se debe a las damas, un verdadero código de honor militar para uso de los conquistadores. Mezclaba también con ello algunas consideraciones generales sobre la política, las condiciones de paz que había que imponer a los vencidos. En cuanto a esto, debo decirlo, no era exigente:

—"La indemnización de guerra, y nada más... ¿Con qué fin tomarles provincias? ¿Acaso puede edificarse una Francia de material alemán?..."

"Dictaba esto con voz entera, estaban impregnadas de tal candor sus palabras, una tan bella fé patriótica, que era imposible no sentirse emocionado al escucharle".

"Mientras tanto, el sitio avanzaba siempre; no el de Berlín, ay!... Era el momento del gran frío, del bombardeo, de las epidemias, del hambre.

Pero, gracias a nuestros cuidados, a nuestros esfuerzos, a la infatigable ternura que se multiplicaba alrededor suyo, la serenidad del anciano no fué turbada ni un instante. Hasta el último momento pude yo conseguirle pan blanco, carne fresca. No había sino para él, naturalmente; y no puede imaginarse nada de más conmovedor que estos almuerzos de abuelo, tan inocentemente egoístas, — el viejo en su cama, fresco y sonriente, con la servilleta al cuello; a su lado su nieta, un tanto pálida a causa de las privaciones, guiando sus manos, haciéndole beber, ayudándole a comer todas estas buenas cosas prohibidas".

"Entonces, animado por la comida, en medio del confort de su cuarto abrigado, ante el viento frío de afuera, esta nieve que se arremolinaba en sus ventanas, al antiguo coracero recordaba sus campañas en el Norte, y nos contaba por la centésima vez esta siniestra retirada de Rusia, donde no se podía comer otra cosa que galleta añeja y carne de caballo".

—"¿Comprendes esto, pequeñuela? comíamos "caballo!"

"Ya lo creo que lo comprendía. Hacía ya dos meses que ella no comía otra cosa... De día en día, sin embargo, a medida que la convalescencia se acercaba, nuestra tarea cerca del enfermo se volvía más difícil".

"Esta pesadez de todos sus sentidos, de todos sus miembros, que nos había ayudado tanto hasta entonces, comenzaba a disiparse.

Ya en dos o tres ocasiones, las terribles andanadas de la puerta Maillot lo habían hecho saltar, con el oído atento como un perro de caza; nos vimos obligados a inventar una última victoria de Bazaine en Berlín, y salvas tiradas en su honor, en los Inválidos.

Otro día en que se le había colocado su cama cerca de la ventana — creo que esto sucedía el Jueves de Buzenval — vió muy bien a los guardias nacionales que se agrupaban en la Avenida de la "Grande-Armée".

—"¿Qué significan esas tropas?" preguntó el buen hombre, y le vimos rezongar entre dientes:

—"¡Mala apostura! mala apostura!"

"Nada más sucedió; pero comprendimos que en adelante era preciso tomar grandes precauciones. Desgraciadamente no se tomaron las suficientes".

"Una noche, a mi llegada, la niña vino hacia mí toda turbada:

—"Es mañana cuando entran", me dijo.

"¿Había quedado abierta la pieza del abuelo? El hecho es que, pensando después en ello, he recordado que esa tarde tenía él una fisonomía extraordinaria. Es probable que nos hubiese oído. Sólo que nosotros hablábamos de los prusianos; y el buen hombre pensaba en los franceses, en esta entrada triunfal que él esperaba desde hacía tanto tiempo, — Mac-Mahon avanzando por la Avenida, bajo las flores, entre las fanfarras, su hijo al lado del mariscal, y él, el viejo, en el balcón, de gran parada, como en Lutzen, saludando las banderas agujereadas y las águilas negras de pólvora...

"Pobre viejo Jouve! Se había imaginado, sin duda, que se quería impedirle asistir a este desfile de nuestras tropas, para evitarle una emoción demasiado grande. Así, pues, se cuidó mucho de hablar con nadie sobre el particular; pero el día siguiente, a la hora misma en que los batallones prusianos entraban tímidamente por la larga vía que conduce desde la puerta Maillot hasta las Tullerías, la ventana de allá arriba se abrió suavemente, y el coronel apareció sobre el balcón con su casco, su gran uniforme, con todas sus viejas ingignias gloriosas de antiguo coracero de Milhaud".

"Yo me pregunto todavía qué esfuerzo de voluntad, qué sobresalto de vida lo había puesto, así en pié y equipado. Lo que hay de cierto, es que estaba allí, de pié tras el balcón, admirándose de encontrar las avenidas tan anchas, tan mudas, las persianas de las casas cerradas, París siniestro como un gran Lazareto, banderas por todas partes, pero tan singulares, enteramente blancas con cruces rojas, y nadie para salir al encuentro de nuestros soldados.

"Por un momento, pudo creer que se había equivocado...

"Más, no! Allá lejos, tras el Arco de Triunfo, era un ruido confuso, una línea negra que avanzaba bajo la luz naciente... Luego, poco a poco, las agujas de los cascos brillaron, los pequeños tambores de Yéna se pusieron a redoblar, y bajo el Arco de l'Etoile, ritmada por el paso pesado de las secciones, por el choque de los sables, estalló la marcha triunfal de Schubert!..."

"Entonces, en el sombrío silencio de la plaza, se oyó un grito, un grito terrible: "¡A las armas!... ¡a las armas!... los prusianos!" Y los cuatro hulanos de la vanguardia pudieron ver en lo alto, sobre el balcón, que un gran anciano vacilaba, moviendo los brazos, y caía inerte. Esta vez, el coronel Jouve estaba bien muerto".

ALPHONSE DAUDET.

Así es muy fácil enterarse

Con el título de "Noticias incompletas" un colega madrileño publica en su edición del 4 de Julio, la siguiente información telegráfica:

"Barcelona, 13 (11.30 h.)—En el correo de Francia han llegado esta tarde, procedentes de Palermo, cuarenta náufragos... (Interrumpe la censura). restablecido de la dolencia que le obligó a desembarcar en este puerto... (Censura) y marcha... (Censura) el submarino... (Censura) el contramaestre del submarino... (Censura)".

Sólo la fantasía de los lectores puede suplir los vacíos dejados por la censura e interpretar a su antojo este geroglífico.

GUERRA CONTRA LA VAGANCIA

Nueva York: Junio de 1918. La Ley contra la Vagancia , sancionada por la Legislatura y promulgada por el Gobernador del mismo, señor Whitman en el Estado de Albany, está provocando incidentes inusitados.

En ella se estipula que el cuidadano de 18 a 50 años de edad no enganchado en servicio militar, debe forzosamente ocuparse en trabajar en alguna de las industrias necesarias para la guerra: sin que se acepten excusas que no estén muy bien fundadas, ni valgan simulaciones de ninguna especie.

"¡Abajo los vagos!" es la síntesis de esa Ley, que venía ya rigiendo en los Estados de Maryland y Nueva Jersey, razón por la cual emigraron de ambos cuantas personas sabían que podían caer bajo su férula, y se trasladaron a Nueva York, circunstancia que ha contribuido a aumentar en mucho el número de vagos en esta ciudad; y como tales se tiene hasta a los individuos que, poseedores de cuantiosa fortuna, pueden darse el lujo de vivir de sus rentas, sin ocuparse en otra cosa que esperar el día de cobrarlas.

La Ley dispone que todo individuo residente en el Estado, cuya edad caiga dentro de los ya mencionados límites, debe probar a satisfacción de las autoridades que está ocupado en trabajo legal útil y reconocido, sin que se excluya de tal obligación sino a los estudiantes que se preparan para determinada profesión u ocupación y los obreros sin trabajo por causa de temporales dificultades industriales. A las personas acaudaladas puede la Junta industrial del Estado destinarlas a labores convenientes, si alegan tener suficiente renta como razón para no trabajar. Las infracciones serán penadas con 100 dólares de multa o tres meses de prisión, o ambas cosas.

Al promulgar la Ley dijo el Gobernador Whitman, refiriéndose a ella y otro proyecto por el estilo: "Las dos disposiciones tienden a obligar a todo residente apto del Estado a hacer lo que corresponde en el sentido de remediar la actual situación en lo tocante a escasez de brazos. Una y otra contienen cláusulas que limitarán su radio a la clase de personas contra quienes van dirigidas. Aunque puede haber dudas contra la constitucionalidad de ambas medidas, ella eran, empero, necesarias, para el aumento de producción que es indispensable a fin de continuar satisfactoriamente la guerra".

Uno de los incidentes más sonados en Maryland con respecto a la aplicación de la Ley es el de James Madison Thompson, descendiente en línea recta del Presidente Madison, ex-banquero y personaje de representación en los círculos sociales y mercantiles de la ciudad, quien se retiró hace 10 años de la actividad de los negocios para vivir vida apacible como se lo permitía su fortuna. Tiene alrededor de 46 años de edad, y vive en el Club de Maryland, Baltimore. Se casó hace varios años con la señorita Olive Gill, hija del general John Hill, Presidente de la "Mercantile Trust & Deposit Company", pero luego quedó disuelta la unión, en consecuencia del divorcio solicitado por su esposa.

Arrestado y llevado en su propio automóvil al Juzgado de la Policía el Sábado 11 de los corrientes, dijo Thompson que estaba solicitando empleo y esperaba conseguirlo pronto, según ofrecimiento que se le había hecho en una Oficina del Gobierno. En vista de esto se le concedió hasta el Lunes 13 para que principiara a trabajar, advirtiéndosele que no se toleraría engaño. Los amigos de Thompson se dieron en seguida a la tarea de buscarle quehacer cónsona con sus aptitudes y las miras gubernativas en la materia, a sabiendas de que el encargado de hacer cumplir la Ley en el Estado no se anda por las ramas en eso de destinar a los vagos consuetudinarios a trabajos en los caminos públicos y otras labores que tienen que ser naturalmente, poco gratas para personajes sociales. Al comunicarle el Juez su decisión, creyó Thompson que no le concedería la libertad provisoria sino mediante fianza; y sacando del bolsillo un fajo de billetes que hizo fulgurar con brillo especial las pupilas de más de uno de los concurrentes al Juzgado, preguntó cuanto era la fianza, para depositarla en efectivo. El Juez contestó, empero, que le bastaba la palabra del procesado.

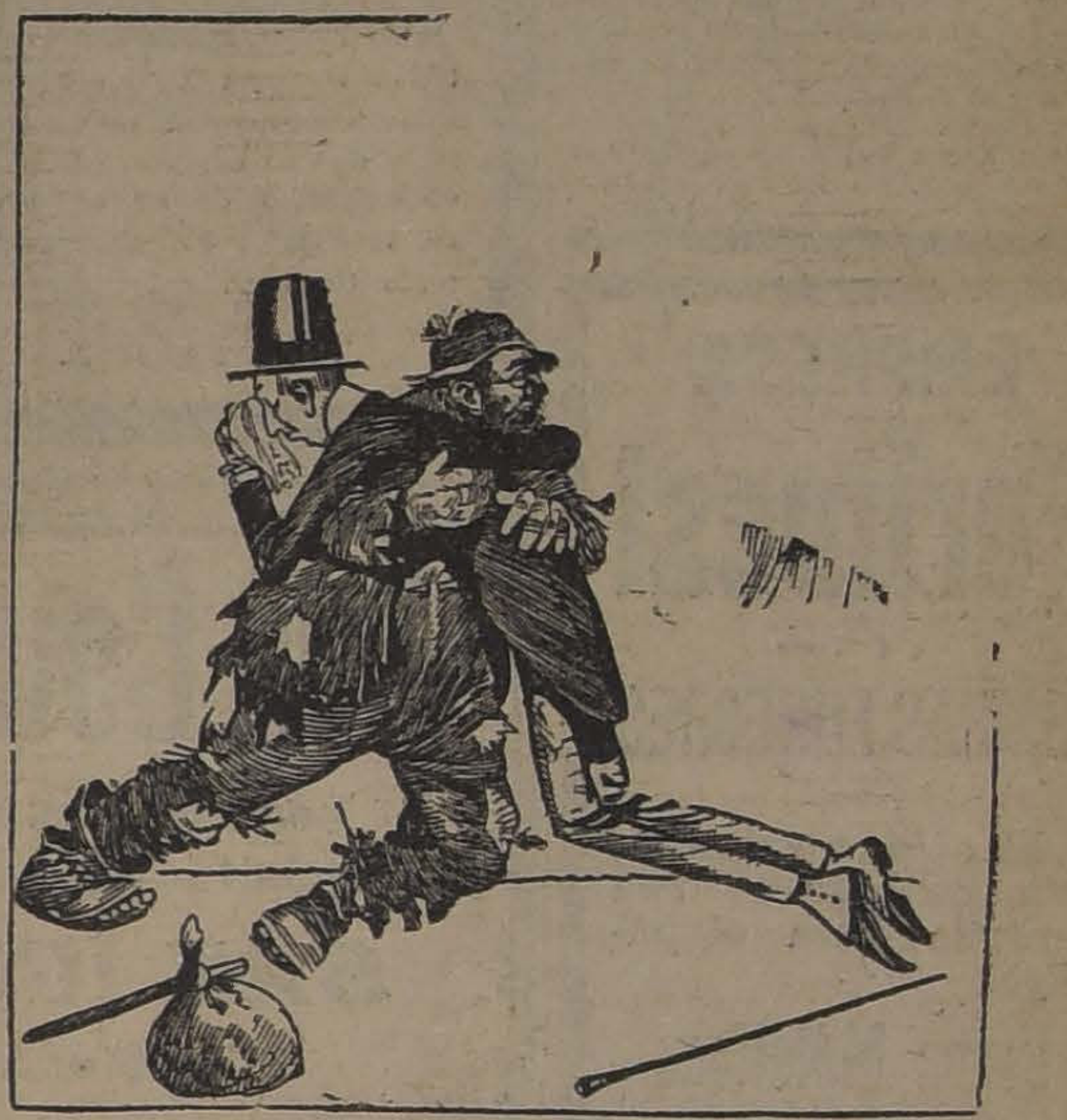

COMO LOS EXTREMOS SE TOCAN: LOS UNICOS QUE PROTESTAN CONTRA LA NUEVA Y SABIA LEY NORTEMERICANA, SON EL FIJE QUE NO TIENE QUE TRABAJAR PORQUE VIVE DE SUS RENTAS Y EL ATORRANTE, ENEMIGO DEL TRABAJO, O QUE NO SE PREOCUPA DE BUSCARLO.

En los círculos sociales causó el asunto más regocijo que preocupación. Otros individuos en idéntico caso se han consagrado a vender bonos de empréstitos de guerra, pero las autoridades han hecho ya saber que eso no es trabajo. Un amigo suyo, procesado por lo mismo, optó por dedicarse a la aviación.

Transcurrió el Domingo y llegó el Lunes y como Thompson no tenía aún trabajo, lo multó el juez en sólo 25 dólares, y no el máximum porque el procesado juró no estar en su mente ningún desacato de la Ley.

El Gobernador Manning, de la Carolina del Sur, estuvo hace poco en Washington, y al regresar a su capital, Colombia, dijo que el Departamento de Guerra tiene el propósito de recoger todos los vagos del país, de edad de militar, para obligarlos a trabajar.

Para terminar esta nota, citaremos otras frases del Gobernador Whitman, dichas en una reunión de la Junta Industrial del Estado:

"En estos tiempos de guerra y supremo sacrificio para nuestro pueblo, no hay cabida para el flojo ni el vago, rico o pobre. El pueblo del Estado ha correspondido noblemente a las exigencias de la guerra y las industrias esenciales. Más al parecer existe entre nosotros, sin embargo, determinado elemento que, por indolencia o algo peor, ha dejado en absoluto de cumplir su parte. He resuelto poner en vigor el 1.o de Junio la nueva Ley contra la vagancia. En lo sucesivo, y mientras dure la guerra, no habrá asilo en el Estado de Nueva York para los vagos o flojos; todo ciudadano de 18 a 50 años de edad, apto para el trabajo, tendrá que dedicarse a alguna ocupación útil. La Junta Industrial cooperará con los jerifes, la Policía y otros funcionarios en todo el Estado en buscar a los desocupados y destinarlos a trabajo, que estarán en la obligación de hacer. El hecho de tener un individuo renta suficiente o medios de vivir sin trabajar no será excusa para rehuir al trabajo. El Estado tiene derecho a la labor productiva de todos sus ciudadanos".

S.

POR SU CALIDAD
Por su exquisita fragancia y propiedades de embellecer la tez, la crema Sarah es indispensable. Pedirla en negocios surtidos. 4-j

INSUPERABLE PARA HERMOSEAR Y PROTEGER EL CUTIS
EVITA QUE EL FRIO, EL CALOR, EL VIENTO Y EL AIRE HUMEDO, DESTRUYAN EL CUTIS
KOLODINE
Hace que los polvos adhieran perfectamente al cutis del rostro. Da mayor encanto y despide un delicado perfume.
PIDASE
En las principales Droguerías, Boticas y Perfumerías
Quita el escozor del rostro que produce la navaja al afeitarse. Refresca el cutis y cura las quemaduras.
29-i

Un negocio lucrativo
No se necesita preparación ni experiencia. La inversión es muy módica.
Dedíquese a la vulcanización de neumáticos. Abra un taller con el
VULCANIZADOR
Shaler
a vapor, el mejor equipo, sencillo y práctico.
Si no puede Ud. atender personalmente el taller, encargue a otra persona, siempre tendrá buenas utilidades.
Pídase más detalles.
BESA y Cía.
STO. DOMINGO 883

BARRAQUEROS, INGENIEROS Y PROPIETARIOS:

Uds. ignoran y es conveniente el saberlo, que el **ASERRADERO DEL DESVIO "GARCIA PAZ"** en la Estación Yungay les puede entregar **ROBLE en CUALQUIER DIMENSION**, ya sea desde 2" por 2" hasta 26x30 pulgadas y desde 5 hasta 10 metros de largo, a las 2 horas de recibir sus pedidos y a precios reducidos. **CALIDAD EXTRA.**

Oficina: *BARRACA-FABRICA IBERIA*, Matucana 745, entre Rosas y San Pablo .-- eléfonos Inglés 48, Yungay y Nacional 130

EXPRESION DE GRACIAS

Damos las más expresivas gracias a las personas que se dignaron acompañar a su última morada los restos del señor don Aníbal Flores R., fallecido en San José de Maipo el 23 del actual. Luisa Ríos v. de Flores y familia.

x-8320-29-1

Sociedad Manuel Rodríguez

Habiendo fallecido nuestro consocio jubilado y fundador, don Sergio Gallo, se invita a todas las Sociedades amigas y socios en general a sus funerales, que se efectuarán hoy, a las 10 1|2 horas. El cortejo partirá del local social San Francisco 748. — El secretario.

X-8361-29-1

EMPRESA

Forlivesi

— DE —

POMPAS FUNEBRES

El sólo nombre de esta Empresa es una garantía para el público.

Urnas Metálicas

IMPORTADAS

Merced 812 - 814

Juan Forlivesi

Teléfono Inglés 377

Pompas Fúnebres

"La Confianza"

Estado 11 :: Teléfono 689

La casa más antigua de su ramo en plaza.

Gran surtido de urnas metálicas recién llegadas.

Servicios fúnebres al alcance de todos.

TALLERES PROPIOS

PRECIOS

Sin Competencia

LA CENTRAL

POMPAS FUNEBRES

Empresa Nacional

la más antigua e importante del país.

Por sus precios y seriedad no podrá jamás admitir competidores.

DIRECCION:

Merced esq. San Antonio

TELEFONO 595

CASILLA .2879

POMPAS FUNEBRES

Empresa Zenteno

Delicias 2564, casi esquina Molina (cuatro cuadras Estación Central)

TELEFONO INGLES 524

Nuestros servicios son presentados en forma insuperable y a los precios más bajos. Sin recargo hacemos todos los trámites de sepultación. Atiende personalmente.

CARLOS ZENTENO LOYOLA

POMPAS FUNEBRES

LA SANTIAGO

SAN DIEGO 15, TELEF. 2653.
SUCURSAL: ARTURO PRAT Esq. Av. MATTA. TELEF. 6105

Servicios desde 35 a $ 3,000. Ataúd y carroza blanca desde 30 pesos. Urnas metálicas y maderas finas.

Servicios nocturnos sin recargo.

RICARDO GAMBOA VIVAR

DEFUNCION

Ayer ha fallecido nuestro querido hijo

JORGE KREFFT OJEDA

Sus restos serán sepultados mañana Lunes 30, a las 9.30, después de una misa que se celebrará por el descanso de su alma en la capilla del Cementerio General.

LA FAMILIA.

EN AMUNATEGUI

Inmediata a Alameda, de habitación y renta vendemos magnífica propiedad. Consta de una gran casa en bajos con 27 piezas y de otra en altos.

Precio: $ 180,000

MACKENNA & GREEK

Huérfanos 1161

29-1

FREJOLES HILACHAS

Para semilla, de mucho rendimiento y especiales para cosechas en verde, atendemos pedidos desde un saco.

LARRAIN OLAVARRIA & CIA.

Huérfanos 1138. - Casilla 913

30-i

Viña Cousiño Macul

Los mejores vinos de Chile. Pídanse al Depósito General:

SAN IGNACIO 423

Teléfono 197, Parque

Y en todos los almacenes.

FABRICA DE ESPEJOS

Aviso a los señores fabricantes de muebles, dueños de mueblerías y particulares, que acabo de recibir un gran stock de cristales gruesos de todos tamaños; se hacen espejos y se biselan vidrios de todas formas y tamaños, talleres para grabar vidrios, fábrica de vitreaux en plomo y en bronce.

Antes de hacer sus compras consulten los precios en ésta casa para convencerse.

VIDRIERIA ITALIANA

ESTEBAN DELL'ORTO

Depósito y Fábrica, San Francisco 251 — Casilla N.o 358. — Teléfono 1160 — ESTADO 149.

2-J

CISTERNAS Y Cía.

TELEFONO INGLES 352. — SAN ANTONIO 240

Constantemente tenemos en esta oficina máquinas de escribir de ocasión, precios bajísimos.

INTERCAMBIO MAQUINAS

Ofrecemos la afamada máquina Royal Standard, Modelo 10, aceptando máquinas usadas.

Taller de compostura detoda clase de máquinas.

VITAL APOQUINDO

Agua Mineral

Teléfono Inglés 227

PAPAS

Papas Cazuela, grande, saco retobado	$ 21.00
Papas Amarillas, saco retobado	21.00
Porotos Coscorrones, limpios, kilo	0.45
Porotos Burritos, limpios kilo	0.40

Maíz, carbón espino. Coke precio fábrica.

BRASIL 560. - TELEF. ING. N.o 5097

CHICHAROS

¿Por qué consume CHICHAROS la tropa de nuestro Ejército?

Porque la superioridad médica los ha recomendado como el mejor y más sano de los alimentos. Por sus bondades supera al frejol y las arvejas.

Se recomienda especialmente para mantención de trabajadores.

Atendemos pedidos:

Cía. Molinera "El Globo", Talcahuano

Local muy extenso

CON GALPON

especial para industrial, se arrienda.

VALPARAISO N.o 1070

4-j

ARGENTINO

joven, habla italiano. Actualmente ocupado, quiere colocación de porvenir casa comercial.

C. B., CASILLA 3236

X-8369-29-1

LOS NEUMATICOS "UNITED STATES"

SON BUENOS NEUMATICOS

"El Mercurio" y "La Nación" del 18 del presente publicaron la lista de los precios de los Buenos Neumáticos en pesos de 18 peniques.

Creemos conveniente publicar esa lista convertida en moneda corriente al cambio de hoy.

LISO (PLAIN)	USCO (NON SKID)	CADENA (CHAIN)	TAMAÑOS	NOBBY	ROYAL CORD	CAMARAS ROSADAS
66.00	71.50	77.00	30x3	—	—	18.70
82.50	88.00	99.00	30x3½	115.50	—	22.00
88.00	93.50	104.50	31x3½	—	—	23.10
99.00	104.50	115.50	32x3½	137.50	181.50	24.10
126.50	132.00	137.50	31x4	154.00	—	26.40
132.00	137.50	148.50	32x4	165.00	220.00	27.50
137.50	143.00	154.00	33x4	170.50	231.00	28.60
143.00	148.50	159.50	34x4	176.00	242.00	29.70
—	—	187.00	32x4½	214.50	247.50	33.00
170.50	182.50	209.00	34x4½	242.00	275.00	35.20
187.00	203.50	231.00	35x4½	258.50	286.00	36.30
—	209.00	236.50	36x4½	264.00	297.00	38.50
—	—	253.00	35x5	275.00	308.00	40.70
—	—	286.00	36x5	313.50	352.00	47.30
—	—	275.00	37x5	302.50	341.00	46.20
99.00	104.50	115.50	810x90	137.50		24.20
126.50	132.00	143.00	765x105	165.00		26.40
132.00	137.50	154.00	815x105	176.00		28.60
143.00	148.50	165.00	875x105	192.50		30.80
—	—	176.00	915x105	198.00		33.00
—	—	209.00	815x120	231.00		37.40
175.00	170.50	187.00	820x120	209.00		35.20
176.00	187.00	203.50	880x120	247.50		37.40
187.00	—	225.50	920x120	253.00		39.60
—	—	264.00	820x135	297.00		40.70
198.00	—	264.00	895x135	291.50		40.70
—	—	286.00	935x135	330.00		44.00

ESTOS PRECIOS SON EN MONEDA CORRIENTE MIENTRAS EL CAMBIO SOBRE LONDRES ESTÉ ENTRE 16½ Y 17½ D.

UNITED STATES RUBER EXPORT Co. Ltd.

CATEDRAL 1213 - CASILLA 2467 - TELÉFONO 548

SANTIAGO DE CHILE

Si su proveedor no tiene los Buenos Neumáticos y Cámaras "United States", mándenos este cupón y tendremos placer en proporcionarle nombres de revendedores.

Nombre
Dirección
Cupón No. 100 A

29 i

Fiestas Patrias en San Bernardo

Se avisa al público que el Domingo 29 del presente habrá durante todo el día un servicio aumentado de tranvías eléctricos entre Santiago y San Bernardo y hasta las 24 horas.

LA EMPRESA.

x-8249-29-1

TÉ CHINO

Wing on Chong & Co., Santiago

Llegó nueva partida de este afamado Té, a los siguientes precios:

Té Mandarín, el paquete de 460 grs., a	$ 4.80
Té Sin Igual, el paquete de 460 gr., a	4.50
Té Superior, el paquete de 460 gr., a	3.80
Té Familia, el paquete de 460 gr., a	3.40
Té Aromático, el paquete de 460 gr., a	1.60

FRATELLI CASTAGNETO

DEPOSITARIOS

Delicias esquina de San Martín

AVISOS DE REMATE

REMATE JUDICIAL

Por orden del Juzgado de Letras de Melipilla se rematará el 4 de Octubre, a las 15 horas

LA PROPIEDAD CALLE PIO IX Nos. 15 Y 17 ANTIGUOS, 53 Y 55 NUEVOS DE ESTA CIUDAD

MINIMUM: $ 30,000

o sea los dos tercios de la tasación. El precio será al contado.

El remate tendrá lugar ante el Juzgado de Letras de Melipilla.

Más antecedentes en secretaría, expediente quiebra de don Germán Hengst.

EL SECRETARIO.

x-8307-3-j

Remate Judicial y Voluntario

DE MENAJES DE CASAS

DOS AUTOMOVILES OVERLAND Y DODGE, DOS COCHES AMERICANOS, UNO DE TROMPA Y UN HANSON CAB

AGUSTINAS No. 865

El Martes 1.o de Octubre de 10 a 12 y de 13.30 adelante

Por orden de los diversos Juzgados civiles, sucesiones Emilio Villegas, Vivanco Fornes, Oscar Weissblut y del señor Ricardo Bherensds y consignatarios

HAY:

SALONES.—Rico piano cuarto de cola Stenway y Sons con muy poco uso, Pianos de cola Hertz, Rico autopiano con poco uso, The Thechenola con piezas, para 88 y 65 notas, Pianos verticales varias marcas, Pianolas con piezas, Dos amoblados Luis XV de nogal tallados, esqueletos importados forrados en seda rosa y crema, Amoblados tapados forro de gobelinos, Amoblados mouquett, id. de caoba antiguos y de jacarandá, Mesas de centro y de arrimo de caoba y jacarandá con mármol, Otomana dorada Luis XV y forro de seda satín, Vitrina dorada Luis XVI, Vitrinas caoba y vitreaux con bronces, Espejos imperio antiguos, Gran espejo Luis XVI con marco dorado, Boules incrustados, Estantes para músicas, Alfombras nuevas de Bruselas y cortado rosa y crema, id. de centro, Pedestales, Estatuas de bronce, terracotta, id. de mármol, Jarrones de cristal con luz eléctrica, Cuadros al óleo, grabados, Reclinatorio antiguo enconchado, Lámparas de gas y luz eléctrica, Cortinajes, etc., etc.

ESCRITORIOS.—Escritorios ministro y medio ministro, id. de cortina, Amoblado de marroquí diversas formas, Estantes para libros, Amoblado forro pergamoid, Cortinajes, Libros, Diccionarios, Lámparas eléctricas de escritorio, Estante de jacarandá, Cajas de fondos, Estantes giratorios, Máquinas de escribir Royal y otros marcas, Mesas para máquinas de escribir, Sillones de escritorio, Cortinajes, Cuadros al óleo, Grabados en acero, Lámparas de gas y luz eléctrica, etc., etc.

COMEDORES.—Aparador y dos trinches de encina importados estilo Renacimiento, 3 amoblados estilo americano, con aparador, trinches y vitrinas, Mesas correderas y fijas, Sillas respaldo alto y bajo, diversos tapices, Carpetas de mesas y manteles, Dos luncheras grandes, GRAN SURTIDO DE CRISTALERIA, LOZA Y PORCELANA, un lote de alcuzas para hotel, Centros de mesas, servicios de mesa, cuchillería, Relojes de pared, Aparadores y trinches sueltos vitrinas, Cuadros, Lámparas, Alfombras, Cortinajes, etc.

DORMITORIOS.—Un amoblado Luis XV con ropero de tres cuerpos, peinador, cómoda y dos veladores mármoles rosados y espejos biselados, Diez amoblados más de diversos estilos, Roperos, Guardarropas de cedro, nogal, jacarandá con y sin espejos, Peinadores, Lavatorios, cómodas y veladores sueltos, chaisslong, Biombos, Catres de bronce y fierro con bronce y esmaltados, Cunas de bronce y coches para guaguas, Marquesas de nogal y jacarandá, Colchones, Sobrecamas, Bidets, W. C. portátiles, Lavatorios de desagües con dos llaves, Alfombras, Cortinajes y cuadros religiosos, etc.

COCINA Y VARIOS.—Baño de fierro enlozado con dos llaves, id. de zinc, excusados silenciosos con estanque, Cocinas económicas a gas y parafina, Gran lavaplatos para hotel, Lavaplatos comunes, Baules de viaje, DOS JUEGOS DE OTOMANAS PARA HALL CIRCULAR, Perchas de bronce, Jardineras, Juegos de mimbre para hall, Bancos para carpinteros, Bodegas de fierro, Una instalación para cigarrería, Palmeras en tina, Plantas varias, Máquina de coser de pie y mano, Lámparas, Faroles, DOS AUTOS CARROCERIA TURISMO, DODGE Y OVERLAND TIPO 85, último modelo, ambos en perfecto estado. Se venden garantidos. Lote de lana cosecha de Marzo. UN HONSON CAB. Coche americano y trompa, etc., etc.

A la vista desde mañana Lunes 9, a 18 horas.

VICTOR ARAYA

MARTILLERO DE HACIENDA.

REMATE

El día 22 de Octubre, a las 15, en el primer juzgado, en subasta voluntaria, se venderá la casa N.o 685, de la calle de Sotomayor, frente a la Plaza de Yungay, por el mínimum de

$ 40,000

y con facilidades de pago.

Bases y antecedentes en la secretaría del juzgado indicado. Sucesión de don Luis Montt.

x-8322-29-1

MARMOLES

de todos colores en planchas para muebles.

YESO

blanco y negro para estucadores.

VENDEN:
CASTRO 78

Marmoleria Ceppi

"LA PAJARITA" J.-M.-R.

PRÓXIMAMENTE
Establecimiento —— Hidroterápico
GRAN SALON DE PELUQUERIA

PERFUMERIA MAYO -:- Casilla 2618

Una sátira de largo alcance

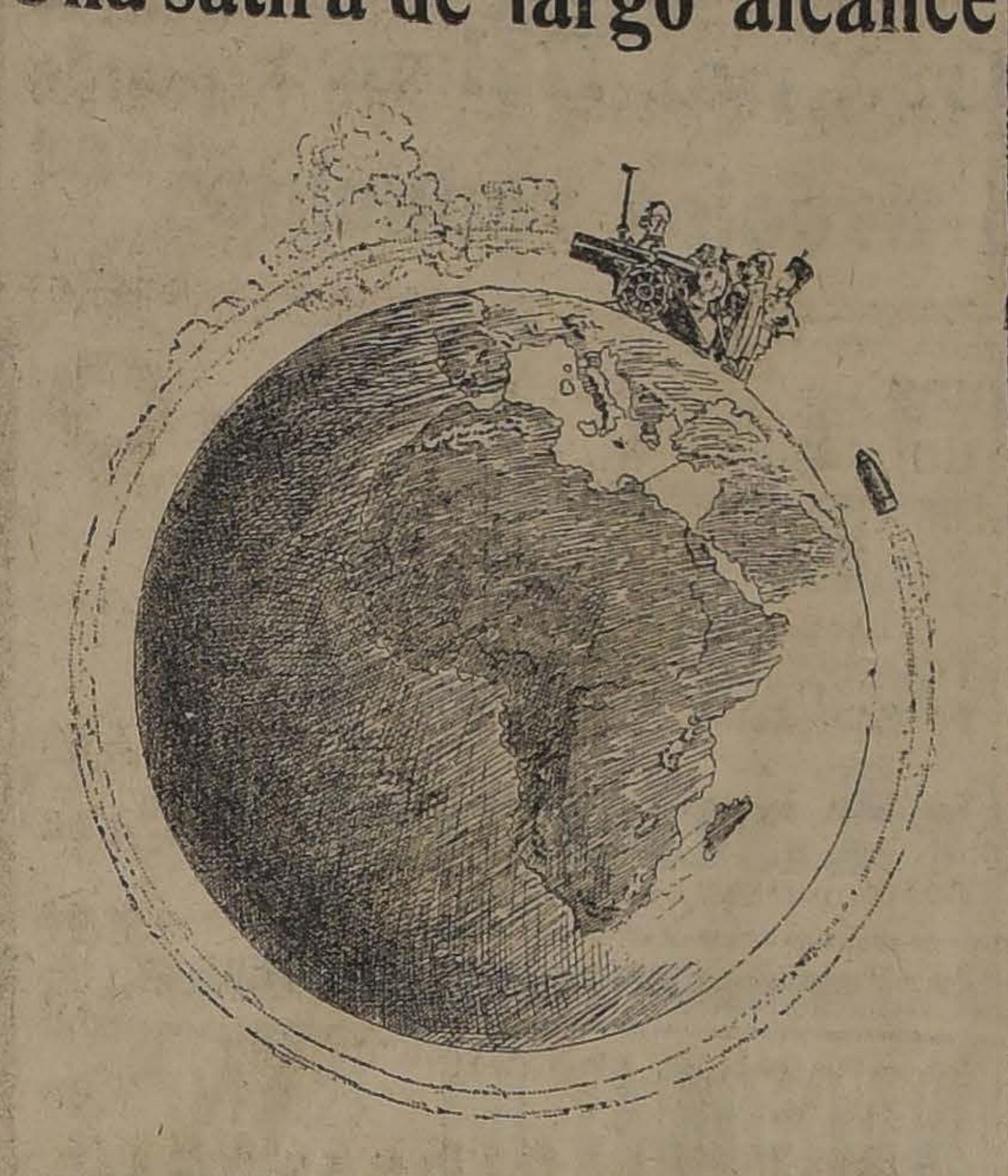

COMO SE RIEN LOS YANQUIS DEL CAÑON ULTRA-PODEROSO

Camba en Galicia

Los diarios liberales y los confesores

Hará cosa de dos o tres meses, Antoniño fué a confesarse, y en el curso de su confesión, le dijo al cura que leía periódicos.

—¡Malo! ¡Malo!...— refunfuñó el cura—. No veo qué necesidad tienes tú de leer periódicos. ¡Siquiera fuesen de la buena Prensa!... Pero, seguramente, serán de la otra.

Eran de la otra, en efecto, y Antoniño lo reconoció así, aunque aduciendo un motivo justificante.

—¡Qué quiere usted, padre!— exclamó—. La buena Prensa ¡es tan mala!...

—No hay más Prensa mala que la mala Prensa— repuso el cura sentenciosamente—. Y vamos a ver, ¿qué periódico son esos que tú lees?...

—Leo un diario liberal, dijo Antoniño.

—¿Periódico de diez céntimos?

—Justamente.

Un periódico de diez céntimos— pensó quizá el cura— debe de ser tan malo como dos periódicos de cinco. Luego, en voz alta, continuó:

—¡Un periódico que hace campaña contra el espionaje alemán!

Antoniño no podía negar.

—El mismo, padre— suspiró—. ¡El mismo!...

—Pues, hijo mío— dijo entonces el cura—. Lo siento mucho, pero no te puedo dar la absolución.

Antoniño se quedó aterrado. Si le hubiesen dejado sin novia, tal vez hubiera podido resignarse. Hubiera podido también vivir algún tiempo sin empleo, pero ¡sin absolución!...

—Pues yo— le dije a Antoniño cuando el pobre muchacho me contaba sus cuitas—. Yo creo que, en caso necesario, podría vivir sin absolución. He visto personas que viven con un pulmón solo y otras que carecen totalmente de bazo. Y aún he visto algo más curioso, Antoniño, he visto hombres que viven sin dinero y que viven muy bien... En Madrid hay la mar.

—En Madrid es diferente— observó Antoniño—. Aquello es una gran ciudad. Yo no digo que allí me fuese de todo punto indispensable la absolución; pero, ¡aquí!... ¿Cómo quiere usted que viva aquí sin absolución un pobre tonelero?

—Y ¿qué pasó por fin? ¿No te dieron la absolución?

—¡Quia!... ¡Si fuese el cura de Ribalta!... Aquel sí que es un cura campechano. Todas las muchachas van a confesarse con él porque las absuelve siempre y les pone unas penitencias muy pequeñas. "Divertios— las dice—. Tiempo tendréis de rezar si no encontráis mozos de ley que se casen con vosotras"... Pero el cura de aquí es muy estricto. ¡Y eso que yo le regalo de cuando en cuando unos huevos o unas manzanas! ¡Para que digan que los hombres de iglesia son agradecidos!

—¿De modo que no te dió la absolución?

—No, señor. Me dijo que no me la daba aunque me borrase del periódico aquel mismo día. Todo el pueblo se enteró. Algunas personas dejaron de saludarme, y en la fábrica estuvieron a punto de dejarme sin trabajo. Entonces yo me marché a la ciudad, dispuesto a conseguir una absolución, aunque me tuviese que gastar doscientos reales. ¡Qué demonio! Para estos casos quiere uno el dinero. Llegué a la iglesia, me senté al confesionario y lo primero que le dije al cura fué esto: "Acúsome, padre, de leer un diario liberal.

—¿Así, lo dijiste, Antoniño?

—Así, sí, señor, y con la misma tranquilidad con que hubiese podido decir "buenos días". No se figure usted que yo soy un gallina.

—Y el cura, ¿qué te contestó?

—El cura, cuando yo le expliqué que era un periódico de diez céntimos, me dijo:

—Si es de diez céntimos, debe ser bueno...

—¿Y conseguiste la absolución?

—Ya lo creo. En las ciudades se consigue todo. Pero yo quería vengarme del cura de aquí, y al día siguiente, cuando estaba sirviendo la comunión, me puse con los demás y me la tuvo que dar él mismo. El ya debía de comprender que yo tenía mi absolución en el bolsillo; pero, ¡si viera usted qué cara me puso!...

—¡Bravo, Antoniño! Y ¿sigues leyendo el mismo diario?

—Sí, señor.

—Pues dentro de unos días leerás en él tu historia. La gente no va a creerla, pero ahí estás tú para dar fe.

—Es que... si por casualidad se enteran en la fábrica y me despiden...

—Descuida, Antoniño. No daré detalles y seguirás conservando todos los elementos necesarios a tu vida: un empleo, una novia, una absolución...

JULIO CAMBA

"La Lavonina Huguet"

es sin duda el tónico por excelencia para el cabello. Concluye la caspa, dora y hermosea el cabello. Recomendada por eminencias médicas de París, Madrid. No tiene rival. Se garantiza su eficacia. Pídalo usted a **Daube y Cía.**—Santiago, Valparaíso, Concepción, Antofagasta. — Botica Luis Brand, Peluquería Godoy, Ahumada 191 y en todas las boticas de la República. —El frasco grande vale $ 10 m|c. El frasco chico vale $ 5.50 m|c.

Corona fúnebre

A LA MEMORIA DEL OBISPO JARA

Hemos recibido la "Corona Fúnebre" dedicada a la memoria del Ilustrísimo Obispo don Ramón Angel Jara, lujosamente editada en un volúmen de cerca de 300 páginas.

En este volumen, su autor, el presbítero don Jaime Rosselló, exsecretario del Ilustrísimo señor Jara, ha hecho una recopilación de los artículos necrológicos de la prensa chilena y extranjera, de los telegramas y notas de condolencia, de los discursos pronunciados en las veladas fúnebres dedicadas a la memoria del ilustre obispo; como también una completa relación de sus solemnes funerales.

Este libro es el mejor homenaje dedicado al gran orador sagrado, que será siempre recordado por cuantos lo conocieron.

ANDRE
Peinador muy competente
Recién llegado. A domicilio solamente.
Calle Delicias 785. - Teléf. Ing. 5153
x-8245-29-i

Termas de Cauquenes
RANCAGUA

LAS MAS AFAMADAS aguas minerales para el reumatismo, estómago, riñón, clorosis, neurastenia. A 4½ horas en automóvil de Santiago. Tren de 8½ en la mañana combina tren 10.40 en Rancagua para llegar a almorzar a las Termas a las 12½. Teléfono Inglés 55 (Rancagua). Casilla 122. En las Termas hay Telégrafo del Estado y Teléfono Inglés.

En Rancagua hay autos para seguir el viaje a las Termas a cualquiera hora, pidiéndolo con un día de anticipación.

SPENCER Y WATERS
AGENTES EN SANTIAGO. - HUERFANOS 946

VIDA SOCIAL

Don Víctor Borgoño Dávila.—Fallece ayer en Burdeos.—Pesar que causa la noticia de su muerte.

Por noticias telegráficas llegadas al Ministerio de Relaciones Exteriores, se ha tenido conocimiento del fallecimiento del Secretario de la Legación de Chile en Francia, don Víctor Borgoño Dávila, acaecido en Burdeos anteayer en la tarde.

El señor Borgoño se encontraba en París, junto con el señor Ministro don Maximiliano Ibáñez, cuando recibió la noticia, el día 19 del presente, que se encontraban enfermos algunos miembros de su familia, residentes en Burdeos; a pesar de que su salud estaba, también algo resentida, se dirigió inmediatamente a ver a sus deudos. Esto agravó su estado y le hizo contraer una pulmonía de carácter violento, que desde el primer momento hizo temer por su vida. El desenlace se produjo, como lo hemos dicho más arriba, anteayer, 27 de Septiembre, en la ciudad de Burdeos.

El señor Borgoño era un funcionario jóven, y de grandes aptitudes. Deja una familia numerosa.

Fué empleado primeramente del Ministerio de Relaciones Exteriores. De ahí pasó a la Inspección General de Colonización en donde ocupó el cargo de Secretario de la Inspección. El año 1910 fué ascendido a Jefe de la Sección Colonización del Ministerio de Relaciones Exteriores.

Le cupo desempeñar en numerosas ocasiones, interinamente, el cargo de Subsecretario del Ministerio de Relaciones Exteriores. El año 1915, fué nombrado Secretario de la Embajada que acompañó al Canciller don Alejandro Lira a Buenos Aires, cuando se subscribieron los pactos del A B C por los Ministros de Relaciones de Argentina, Brasil y Chile.

Al ser nombrado don Maximiliano Ibáñez Enviado Extraordinario y Ministro Plenipotenciario en Francia, pidió el nombramiento del señor Borgoño como Primer Secretario de la Legación. El señor Borgoño partió a hacerse cargo de su puesto a principios de este año de manera que cuando solo hacía unos cuantos meses que se encontraba al frente del importante puesto que el Gobierno le había confiado, la muerte le ha sorprendido.

El señor Borgoño era justamente estimado en todos los círculos en que se le conocía, por su carácter afable, por su simpatía, y su caballerosidad. Los jefes que tuvo en el Ministerio de Relaciones Exteriores encontraron siempre en él a un empleado modelo, inteligente, ilustrado y de rara laboriosidad.

La kermesse de ayer a beneficio de la Cruz Azul.—

Como se había anunciado, en la tarde de ayer se llevó a efecto la kermesse que las Colonias Inglesas y Aliadas habían organizado en el amplio local de la quinta, Avenida Manuel Montt N.o 1283.

En medio del mayor entusiasmo los asistentes vieron desarrollarse las horas con diversos entretenimientos y novedades.

La venta de objetos de arte, los juegos de ruleta con premios de flores y juguetes dió gran atractivo al desarrollo de esta simpática fiesta de beneficencia, que dejará a no dudarlo gratos recuerdos en el ánimo de los asistentes.

EL MINISTRO DE GRAN BRETAÑA EXCMO. SEÑOR STRONGE, EN LA KERMESSE

UN GRUPO DE ASISTENTES

Matrimonios.—

En la mañana de ayer se llevó a efecto en la Capilla de los Padres Franceses, el matrimonio de la señorita Mariana Fuentes Price con el señor Rafael Achondo Godoy.

Actuaron como padrinos, por parte de la novia, el señor don Alfredo Fuentes P. y la señora Adela Price de Fuentes; por parte del novio, el señor don Rafael Achondo M., y la señora Matilde G. de Achondo.

Como testigos en las ceremonias civil y religiosa, actuaron los señores: Tomás Eastman Cox, Luis Blanco A., Edmundo Eastman Cox y Enrique Baeza Yávar, por parte de la novia; y los señores: Ramón Achondo G., Salvador Achondo M., Fernando Domínguez Cerda y Carlos Godoy Fórmas, por parte del novio.

Los novios se dirigieron a Viña del Mar.

Parte de matrimonio.—

Circula el siguiente parte:

Guillermo Amunátegui y Julia Lastra de Amunátegui participan a usted el matrimonio de su hija Teresa con el señor Alejandro Méndez G. de la Huerta y tienen a honra invitarle a la ceremonia religiosa, que se verificará en la Capilla de los R. R. P. P. Franceses el Domingo 6 de Octubre a las 11.

Santiago, Septiembre de 1918.

Nacimientos.—

Ha nacido un hijo del señor Pelayo Bezanilla M. y de la señora Modesta Luna de Bezanilla.

—Ha venido al mundo Julia Graciela, hija del teniente 1.o de Ejército señor Tomás Olivares y de la señora Julia Becerra de Olivares.

—Ha nacido un hijito del señor Ismael del Pedregal Castillo y de la señora Ana Sánchez de del Pedregal.

Ha nacido Laura Gabriela Oportot Trucco, hija de don Luis Oportot Gatica y de la señora Laura Trucco de Oportot.

Curso de Cestería.—

Desde mañana se reanudará la asistencia al curso particular, de Cestería de la señorita Rosa Herminia Pizarro.

De los Estados Unidos.—

En el vapor Santa Ana viene de regreso al país, don Herminio Oróstica.

Bautizo.—

Ha sido bautizada Sara Gabriela hija de don Humberto Trucco F. y de la señora Josefina León de Trucco. Sirvieron de padrinos don Napoleón Trucco y señora María Franzani de Trucco.

—Ayer fué bautizado José Andrés Adolfo Balmaceda Balmaceda hijo de don Andrés Balmaceda Bello y de la señora Olga Balmaceda de Balmaceda. Fueron padrinos don José Ramón Balmaceda y la señora Ana Bello de Balmaceda.

AU PRINTEMPS
de PARÍS
Llegaron nuevos modelos de
Vestidos, Sombreros, Abrigos
Así como un extenso surtido de
Perfumería Fina, Medias, Guantes, Pañuelos, Etc.
que serán puestos en venta a partir del Lunes próximo, en nuestro nuevo local:
MERCED 733-A
Lunes 7 de Octubre:
Exposición de ropa blanca.

¿Quiere Ud. que su boca sea un estuche de perlas? ¿Quiere Ud. tener encías sanas y aliento puro? Use diariamente la
Pasta Esmaltina
El dentífrico por excelencia.

Viajeros.—

Hoy regresa a Concepción, el señor Guillermo del Río.

—A Valparaíso se dirigió ayer el señor don Guillermo Rivera.

—Partió a Concepción el señor Jorge Prieto.

—Al sur se dirigió el señor Samuel Lastarria.

—Ayer se dirigió a Temuco, la señora Schleyer de Osorio.

—A Concepción partió el señor Carlos Alamos.

—Hoy se dirige al sur, el señor Manuel Velasco.

—Al sur se dirigió el señor Luis A. Escobar.

—A Concepción se dirigió el señor J. M. Puelma y señora.

—Hoy regresará a Concepción el señor Pedro del Río.

—Hoy parte a Valparaíso, el señor don José Ureta.

—A Temuco se dirigió el señor Emilio Tardon.

—Partió al sur, el señor Juan Tapia.

—A Valparaíso regresa hoy, el señor Ramón Nieto.

—A Concepción parte hoy el señor Alam Sayago.

—Se dirigió a Valparaíso, el señor Carlos Caballero y familia.

—De Zapallar ha regresado el doctor Otto Philippi y familia.

—Partió al Sur don Manuel Bustos con su hijita Luz.

Beneficios.—

El Viernes 4 de Octubre, se llevará a efecto en el teatro Municipal, la función de beneficio a favor del Centro San Francisco de Sales.

Dado el programa que se ha preparado, sin duda que congregará una numerosa y selecta concurrencia. Se representarán dos actos de Manón y el 4.o acto de la Favorita interpretado, en traje de carácter, por la señora Gabriela Sánchez de Valdés Ortúzar acompañada por el señor Valencia Courbis.

Matinée de la ópera.—

Esta tarde habrá en el Municipal una hermosa matinée, a la hora de costumbre: se cantará "Dannazione de Fausto", que ha sido el más gran triunfo de la temporada lírica.

Para satisfacer a numerosos abonados, que lo han pedido, se cantará en la noche "Sanson y Dalila".

Consejos de la Comtese Ivon

LA ESBELTEZ EN LA MODA

Es un error creer que las nuevas toilettes solo son sentadoras para ciertos cuerpos; la verdad es que todas pueden aparecer esbeltas y flexibles, con una silueta verdaderamente elegante cuando se tiene cuidado de escoger un corsé de línea impecable, cuyo corte obedece a principios científicos y confeccionados con materiales de primera clase para que sea indeformable. Los Corsets Warner, que importa la Casa de Gath y Chaves son especialmente recomendables bajo estos puntos de vista; además, no presentan ningún peligro de dañar el organismo, son muy económicos por sus precios y por ser lavables.

LOS SOMBREROS

Es algo muy delicado la elección de un sombrero que armonice con el traje, el cabello, las facciones, el porte de la que ha de llevarlo; no es una cuestión que se resuelve con pagar un alto precio o con adquirir un modelo de gran firma; es cuestión de tino y sentimiento de belleza al que debe colaborar el gusto artístico de la modista que prefiere el halago de la satisfacción de su cliente, a la utilidad de una venta. A este respecto la Casa de Mme. Delmont, calle de San Martín número 71, tiene bien sentada su reputación no sólo por la elección de los modelos de las más afamadas firmas de París que importa, sino también por los confeccionados en sus talleres, con lo que satisface a su clientela dentro de la mayor variedad de precios.

LOS FIVE O'CLOCK TEA

La moda exige que se reemplacen las tradicionales once chilenas por el inglés five o'clock tea. Ninguna familia que se precie de ocupar un puesto social puede prescindir de ofrecerlo a sus relaciones. Es una amena reunión en que se charla mientras se bebe una taza de aromático te, acompañado de agradables golosinas. Las familias que regresan de Buenos Aires sorprenden a sus amigas con la novedad de servirle los Bizcochos Canale, cuyo agradable sabor cautivaron allá su buen gusto. La Casa de Gath y Chaves tiene aquí, la representación de este exquisito y delicado producto argentino.

LA ELEGANCIA EN LA ROPA INTERIOR

Las damas de nuestra sociedad cada día se preocupan más de elegir su ropa interior con gusto y elegancia en armonía con sus toilettes; es un lujo y satisfacción íntima que caracteriza a la mujer distinguida y fina. Para atender debidamente a las necesidades de este refinamiento femenino la Casa Fratelli Castagnetto, ha montado talleres especiales y creado una cantidad de modelos encantadores en lencería, de los más sencillos hasta los de más altos precios y lujo, para satisfacer esta exigencia femenina. Pero, su verdadera especialidad son los ajuares de novia realzados con artísticos bordados a mano del más acabado y exquisito estilo, que rivalizan verdaderamente con los más afamados europeos.

La calidad de los materiales usados y la proligidad de la obra de mano, contribuyen a mantener la estimación con que la sociedad favorece a sus variadas confecciones.

LA BELLEZA DEL CUTIS

Una de las preocupaciones constantes de la mujer es el cuidado y el embellecimiento de su cutis y con razón, porque la frescura del tinte, la suavidad y pureza de la piel le da un atrayente aire juvenil, que todas desean tener; de aquí el serio problema que las preocupa de encontrar una preparación que produzca esos efectos sin peligro para la salud y belleza, porque realmente es difícil elegir con acierto lo más conveniente entre la infinidad de artículos ofrecidos. Por nuestra parte, recomendamos la Creme Royal, fabricada, después de largos y concienzudos años de estudios, por el doctor Rossard Lemaire en los laboratorios del Instituto de Higiene de París, cuya eficacia está probada por diez y ocho años de creciente aceptación. Esta Creme Royal, cuya única importadora es la Casa de Gath y Chaves, ha coronado todas las esperanzas, pues, además de rejuvenecer el cutis, le da una suavidad y tersura admirables.

COMTESE IVON

Gaveau
Pleyel
Erard

Son las marcas de pianos francesas más acreditadas; esta verdad irrefutable ha sido confirmada con el testimonio de los principales virtuosos del piano.

UNICOS AGENTES EN CHILE
CASA WEIL
ANEXOS SECCION PIANOS
Estado 353

A Buenos Aires.—

Por la combinación transandina de medio día, de ayer, se han dirigido a Buenos Aires, las siguientes personas:

Señores: Tadeo Izquierdo Valdés, José Luis Lecaros, R. López Maqueira y señora, señora de Grossin, familia Cruzat V., Luis Puyó Medina y familia, J. L. Seather, Víctor Montero, Pedro L. Ferrer, Oscar Hoefelle, Lorenzo Márquez, Desiré Corbeaux, André Legarraque, César Roa Urzúa, Juan Muñoz de Arce y señora.

De Buenos Aires.—

Han regresado de Buenos Aires, después de pasar una temporada en ésa, las siguientes personas:

Señor don Pedro Correa Ovalle y familia; señor don Raimundo del Río y familia, señor Pedro García Huidobro, señorita Rebeca Toro Barros, señor Fernando Toro Barros, señor Benjamín Arrieta y señora, señor Enrique Miller y señora, señor Osvaldo Berstein y señora, señora Huidobro de Fernández e hija, señor Mario Zañartu y señora María Peñafiel de Zañartu, señor Carlos Amunátegui Lecaros, señor Romilio Pamplona, señor Carlos Aguirre C. y señora.

Fallecimientos.—

Ha dejado de existir la niñita Estela Josefina, hijita de don Samuel Santander y de la señora Josefina Denis de Santander.

Sus restos fueron sepultados privadamente.

—Han sido sepultados privadamente los restos de la señora María Barahona de Pérez, madre de la distinguida doctora señora Ernestina Pérez de Santiván.

¿SEÑORAS?
Pensionado "Dra. Vicentina". Extranjera titulada en Chile. Especialista partos y enfermedades internas de señoras, flores blancas, catarros, hemorragias, curación garantida. El pensionado cuenta con una sección especial donde la enferma es atendida solícitamente sólo por $ 20. Examen gratis. San Diego 57. x-8372-29

A. Chiriboga Navarro
DENTISTA
Estudios en Europa
CATEDRAL 1290

PRIMAVERA
Visite usted el selecto surtido de casimires ingleses recién recibido por la
NEW LONDON HOUSE
Agustinas 979, al lado del Club de Septiembre
30-1

CARLOS GONZALEZ MIRANDA
ANTOFAGASTA
Agente General de "La Nación" de Santiago
Se ofrece como agente o representante en esta provincia, de diarios, revistas u obras publicadas dentro y

LECHE IDEAL
DE WERCK
Maravillosa preparación para blanquear y aterciopelar el cutis. Pruébela Ud. y quedará encantada de sus efectos.
Daube, Droguería Francesa, boticas y droguerías.

PINTURAS - BARNICES
Esmaltes, Tierras colores
PRECIO BAJO FIJO
MERCERIA MATAS
CASA FUNDADA 1886
DELICIAS 2780—Portal Edwards
29

Gran Hotel Zapallar.—

Lista de pasajeros que pasan la temporada de Septiembre:

Familia Grez Irarrázaval, familia Errázuriz Larraín, familia Sweeny Lütges, A. Eberlach y señora, A. Schernan y familia, Ipsen y familia, Page y señora, Spearing y señora, A. Piza y señora, Roberto Maass y familia, Hans Lodtmann y señora, H. Prentice y señora, Carlos Lütges y familia, F. Hoblans e hijo, Carlos Soublete y familia, Eduardo Villegas y familia, Carlos Cavallero y familia, B. Isensee, Otto Loose, Federico Thomson, N. Bordalí, N. Landong, E. Betteley, Leo Konigstein, Alfredo Sanhueza, Alfredo Frigolet, Luis A. González, Tomás Ríos González, O. Vackendorf, O. Sarjent, J. Jonson, Gustavo Zimermann, Julio Montebruno y Amigo, Carlos Oelckers y familia, Santiago Núñez y amigo, Guillermo Wilm y familia, Demetrio Zañartu, Gustavo Errázuriz, Alberto Errázuriz, Julio Covarrubias, Eduardo Rodríguez, Guillermo Salinas, Domingo Peña, Bernardo Schuntzer, H. Gildemeester, N. Hensch, C. Kopler, Carlos D. Bittencoutr, Carlos Puelma Besa, Carlos Michallaud, Gustavo Rogers, Benigno Delgado, Dr. Ascarrunz, Dr. Aldunate y familia, Alfredo Cañas O'Ryan.

En el Olympia.—

En este salón, punto de reunión de nuestra sociedad a la hora del té, se llevará a efecto hoy una matinée dedicada al mundo infantil.

La buena música y la distracción que proporciona el biógrafo, permitirá a los concurrentes pasar momentos deliciosos.

El programa que ejecutará la orquesta a cargo del maestro Rossetti es el siguiente:

Marcha.— A la Carte, Holzman.
Vals.— Dreaming, A. Yoyce.
Fantasía. — La Grande Duchesse, Offenback.
Gavota. — Mimosa, Lincke.
Serenata. — Rose ma mie, Tellan.
Fantasía. — Fedora, Giordano.
Barcarola. — Clásica, de Mendelson.
Vals. — Berceuse, Waldtenfel.
Fox-trot.— De la Campanas.

Clínica Dental
—DEL—
Dr. Valenzuela Basterrica
Cinco dentistas especialistas. Cirugía de la cara y enfermedades de origen dentario. Trabajos rápidos, 8 a 12 y 2 a 7 P. M.
HUERFANOS 1616. — TELEFONO 1642
9-1

AL COMECIO
Contador competente que ha ocupado importantes puestos en el comercio e industrias, se ofrece con buenos certificados y referencias. Dirección: H. B. Casilla 1043.

OLYMPIA
TELEFONO INGLES N.o 5096.
PATISSERIE ET CONFISSERIE FRANCAISE
Gran surtido en pastelería fina, castillos, piezas y postres de todas clases.
Bombones y chocolates importados directamente y de las marcas más afamadas.
Se atiende toda clase de pedidos.
Este establecimiento permanece abierto hasta después de la salida de todos los teatros.
29 i

Importación Norteamericana

89 - AHUMADA - 91

Desde el Lunes 30 principia la GRAN REALIZACION, por Balance

Plaquées 10 °|。 de rebaja
Centros Linoleum 30 °|。 rebaja
Mesas de centro rebajadas
Amoblados de verano compuestos de 7 piezas, de roble
desde $ 300
Cristales 20 °|。 de rebaja
Alfombras Inglesas 15 °|。 rebaja
Catres de Bronce de la afamada marca Bárcalo y Co.
antes $ 320, hoy $ 280 y $ 270

Venderemos a precios reducidos

Cretonas
Cunas para guaguas
Servilletas de papel
Petates
Cojines fantasia
Silleria
Despertadores Big-Ben

P. BEZANILLA y Cía. - Importadores

PICHILEMU

GRAN HOTEL

Esta Administración continúa mejorando todas las instalaciones del Balneario. Los trabajos para aumentar el agua potable están terminados; todos los inconvenientes salvados, y con las lluvias recientes, contaremos con abundante y muy buena agua potable en todas las dependencias, la que será, además, filtrada por muy buenos filtros.

Se coloca luz eléctrica en toda la Empresa. Hotel, Casino, chalets, calles, paseos: todo estará listo en Octubre.

Ahora es tiempo de contratar el arriendo de chalets y se ruega a los clientes transmitir sus órdenes.

Informaciones adicionales dará:

Evaristo Merino C.
PICHILEMU

x-7882-3-j

Sociedades Anónimas

BANCO
DE LA INDUSTRIA Y DEL COMERCIO

(Sociedad Anónima fusionada con el Banco Unión Comercial)
AUTORIZADO POR SUPREMO DECRETO N.o 1865, DE 19 DE JULIO DE 1918

Consejo de Administración

D. Airo Montero R. Presidente	D. Santiago García Huidobro Vice-Presidente
Don ALFREDO JOHNSON GANA.	Don RAMON CORBALAN MELGAREJO
Don JUAN CERRATO.	Don JUAN E. OPORTOT
Don GINO GIRARDI	Don TOMAS ROA PEREZ
Don LUIS MANUEL RODRIGUEZ	Don DOMINGO FIGUERAS

D. Carlos Salinas O.
Director - Gerente

Capital autorizado. . . .	**$ 5.000,000.00**
Capital efectivo.	**2.000,000.00**

Tasa de intereses

A la vista y en cuenta corriente...	3%
Consignaciones judiciales...	3%
A tres meses plazo...	5%
A seis meses plazo...	6%
A doce meses plazo, pagaderos los intereses por mensualidades...	8%

EL DIRECTOR-GERENTE.

29-i

Banco Aleman Transatlántico

CASA CENTRAL: DEUTSCHE UEBERSEEISCHE BANK, BERLIN

CAPITAL..........	**Mcs. 30.000,000.—**
RESERVAS..........	**„ 9.800,000.—**

Fundada por el Deutsche Bank, Berlin

CAPITAL Y RESERVAS... Mcs. 500.000,000.—

SUCURSALES:

ESPAÑA: Barcelona y Madrid.—**ARGENTINA:** Bahía Blanca Buenos Aires, Córdoba, Mendoza, Rosario de Santa Fe y Tucumán — **BOLIVIA:** La Paz y Oruro. — **BRASIL:** Río de Janeiro Santos, San Paulo.—**CHILE:** Antofagasta, Concepción, Iquique, Santiago, Temuco, Valdivia y Valparaíso—**PERU:** Arequipa, Callao Lima y Trujillo.—**URUGUAY:** Montevideo.

Ejecuta toda clase de operaciones bancarias en general.
Ofrece su moderna instalación de Cajas de Seguridad.

Oficina principal para CHILE en Valparaíso.

K. HUTTMANN, Gerente.

SOCIEDAD DE
Seguros Mutuos de Industriales

CONTRA ACCIDENTES DEL TRABAJO
AUTORIZADA POR EL SUPREMO GOBIERNO

Oficina principal: Santiago, Compañía 1231

Casilla 1718. - Teléfono 2549. - Dirección telegráfica: "Mutual"

OFICINA VALPARAISO:
COCHRANE 702. - TELEFONOS: INGLES 564; NAC. 481

SOCIOS ACCIONISTAS, FUNDADORES DE LA SOCIEDAD

Aycaguer, Duhalde y Cía.
Aguirre Castro Julio
Anguita C. Manuel.
Allera Francisco.
Alday José.
Alvarez Paz Domingo.
Alvarez y Cía. P.
Albala Chame Israel.
Biaut Augusto.
Aguirre Manuel.
Barbaglia Domingo.
Bertotti y Ravanello.
Bove José.
Baldeig Germán.
Blú Aquiles.
Besnier Fernando.
Banderet Alberto.
Bauzá Francisco.
Borghas Juan B.
Cornejo Braulio.
Córdova Santa María y Cía.
Cerda E. Juan.
Contreras José I.
Coddou Carlos.
Carrié y Cía. Augusto.
Cruz Eliseo.
Cía. Molinos y Fideos "Carozzi".
Cagliero Pablo.
Campo Santiago del.
Costa Federico.
Campo Mamerto del.
Cauquelin B. P. v. de.
Carboné Bartolomé.
Dagorret Luis.
Dubernet Hnos. y Cía.
Delgeón C. y Henry.
Darricades Hnos.
Dell'Orto Estéban.
Darrigrandi Ismael
Eyzaguirre Ignacio
Dunoguier y Cía.
Egert R. Ernesto.
Etcheverry Hnos. José.
Ecchio Jerónimo.
Etcheberry Mauricio.
Espinosa Alfredo Froilán.
Enderli Juan.
Espinosa Urcisinio A.
Ebuilloux Hnos.
Fissore y Cía. Santiago.
Fischer y Mayté.
Fried Juan.
Fuentes Zenón.
Fernández Camilo.
Fourcade y Barrandeguy.
Gredig Christian.
García, Martínez y Cía.
Gallot Alberto.
Gallardo Antonio.
Giosia Luis.
Galligó Hnos y Cía.
Guajardo Dámaso.
Gray y Sinclair.
García A. Isidro
Giorgis Domingo D.
González G. Manuel
Gingins Alejandro.
Heitmann Carlos.
Henríquez Francisco.
Holman y Cía.
Heggie Juan B.
Hochkoppler Williams.
Iruretagoyena Hermanos.
Inostroza Recaredo.
Iriarte Lorenzo.
Jorquera Policarpo 2.o
Johns E. Williams.
Jorquera Policarpo.
Jordán Norberto.
Johnson A. Gustavo.
Kramer Carlos F.
Kawalle Jorge.
Lapiérre G. Aurelio.
Lavanchy Gustavo.
Laustalot C. y Cía.
Lavanchy Emilio.
Ledermann Federico.
Librecht Próspero.
Looser Ulrico.
López Nicolás.
Lafourcade Gabriel.
Laborde Hnos.
Llull Hnos.
Macari Hnos.
Melis y Márquez.
Mangelsdorff Hnos.
Morera José.
Martinot y Delgeón.
Mina Carlos.
Mera y Cía.
Moreno Gonzalo.
Martín y Morawitz.
Neveau Gustavo.
Orthous Juan B.
Ovalle Juan 2.o
Pacheco Gerónimo.
Picó Miró Juan.
Picó Miró José.
Podechard Pedro.
Pasturel y Cía. L.
Palet y Cía. Marcelino.
Pasturel Luciano e Hijo.
Palau y Martínez.
Pereira Calixto 2.o
Roa José de C.
Rodríguez Bravo Joaquín.
Roa C. Efraín.
Ruíz Hnos. y Cía.
Rovinovitch José.
Roselló Hnos. y Cía.
Riveros Salinas Alejandro.
Ruíz Hnos.
Rogers P. Enrique.
Razeto y Crovetto.
Sartini Pedro.
Simonnetti Humberto.
Sureda y Cía.
Serrano Camus Ignacio
Styles y Cía.
Santibáñez Alberto A.
Sallato Juan.
Simonetti Amadeo D
Truyol Miguel.
Toral y Fluxá.
Thoma A. Tomás.
Théodoluz Daniel.
Telechea Hnos.
Urestarazo Manuel.
Villalón Juan de Dios.
Vivaldi Ernesto.
Valdivieso Alberto.
Venegas Evaristo.
Voigt Juliano.
Westphalen Enrique.
Vilches Carlos.

Pídanse Estatutos, prospectos, solicitudes para ser socios de esta única mutual en el ramo de seguros contra accidentes.

EL GERENTE.

29-i

Compañía Trasatlántica
DE BARCELONA

VAPORES-CORREOS ESPAÑOLES

Salida de Buenos Aires los dias 2 y 12 de cada mes

AGENTES EN VALPARAISO:

PEREDA, MARTINEZ & CO.

COCHRANE 653. — CASILLA 898

SUB-AGENTE EN SANTIAGO:

JOSE MONSERRAT

BANDERA 188. — CASILLA 217

AVISE UD. EN "LA NACION"

LA UNION NACIONAL

Compañía de Seguros Generales

ASEGURA RIESGOS DE VIDA, INCENDIOS, MARITIMOS, etc.

CAPITAL . . . $ 3.000,000

DIRECTORIO:

Presidente: don Ricardo Edwards W.
Vive-presidente: don Jorge V. Jenkins.
Directores: don Augusto Bruna, don Régulo Valenzuela, don Alfredo E. Escobar, don Amadeo Heiremans, don Pascual Baburizza y don Rafael Garmendia R.

SEGUROS DE VIDA

Rogamos al público consultar nuestras condiciones, que son muy liberales y completamente garantidas para los asegurados. Para cualquiera información ocúrrase a la oficina principal, Santiago, Moneda 1128.

S. LEWIN,
Gerente.

LUIS CARVALLO COCQ,
Sub-Gerente.

Línea de Vapores "B & B"

El vapor nacional **LOVART** saldrá de Coronel el

Miércoles 2 de Octubre

para Puerto Montt y Punta Arenas.

Este vapor tiene espléndidas comodidades para veinte pasajeros de primera clase.

Por demás pormenores dirigirse a

DUNCAN, FOX & Co.

Bandera 533 -:- Agentes Generales

29-i

COMPAÑIA
CERVECERIAS UNIDAS

Dividendo provisorio

Segun acuerdo del Directorio de esta Compañía, se repartirá desde el Jueves 3 de Octubre de 1918 un dividendo provisorio de $ 10 por acción, por intermedio del Banco de A. Edwards y Co., en sus oficinas de Valparaíso y Santiago. Los accionistas residentes en Valdivia, pueden obtener el pago en la Oficina de la Fábrica Anwandter, en Valdivia.

Los registros de traspasos de acciones quedarán cerrados desde esta fecha hasta el día 3 de Octubre de 1918.

Valparaíso, a 26 de Septiembre de 1918.

EL GERENTE.

3-j

C. S. A. V.
Compañía Sud-Americana de Vapores

VIAJES DIRECTOS Y RAPIDOS A CRISTOBAL EN 14 DIAS

Los siguientes vapores dotados de telegrafía inalámbrica sistema "MARCONI", saldrán para la ZONA DEL CANAL (CRISTOBAL):

Vapor **"IMPERIAL"**, capitán Gregory, el Miércoles 2 de Octubre, a las 16 (antes 4 P. M.)

Vapor **"PALENA"** capitán Mathias, el Miércoles 9 de Octubre a las 16 (antes 4 P. M.)

Harán escala en Coquimbo, Antofagasta, Iquique, Arica, Mollendo, Callao, Salaverry y Paita. Llegarán a Panamá el 16 y 18 de Octubre, atravesando el mismo día el Canal hasta Cristóbal.

Tendrán espléndidas conexiones con vapores para Europa y con las lujosas naves de la United Fruit Co., que zarpan de Cristóbal para New York y New Orleans. En Antofagasta y Arica combinarán con los trenes internacionales a La Paz, que salen los días Sábados y Lunes a las 1950 y 16 (antes 4 P. M.), respectivamente.

El vapor **"MAPOCHO"**, capitán Toledo, con instalación de telegrafía inalámbrica sistema "MARCONI", saldrá para Eten e intermedios el Sábado 21 de Septiembre a las 16 (antes 4 P. M.), con escala en Coquimbo Huasco, Caldera, Chañaral, Taltal, Antofagasta, Gatico, Tocopilla, Iquique, Caleta Buena, Pisagua, Arica, Mollendo, Chala, Pisco, Cerro Azul, Callao, Huacho, Supe, Huarmey, Casma, Samanco, Chimbote y Salaverry.

Valparaíso, Septiembre 18 de 1918.

ONTERE PLAZA,
Gerente.

AGENTE: Carlos Rogers, Bandera esquina de Moneda.— **SUB-AGENTES:** Santiago H. Spencer, Huérfanos 948.— Expreso Villalonga, Agustinas 848 y Compañía de Transportes Unidos, Estado esquina Delicias.

BANCO SANTIAGO

Conforme al acuerdo de la Junta General Extraordinaria de Accionistas, de 20 de Julio último, el pago del valor de las acciones correspondientes al aumento de capital, debe verificarse la mitad, o sea $ 60, del 5 al 30 del presente, y la otra mitad, del 1.o al 15 de Enero de 1919.

CARLOS RIOS,
Gerente.

30-i

Compañía de Seguros - - Generales - -

LA MUNDIAL

Por acuerdo del Directorio, cito a los señores Accionistas a Junta General Extraordinaria, que tendrá lugar el Martes 15 de Octubre, a las 16 horas, en el local de la Compañía, calle Bandera 239, para acortar los plazos a que se refiere el Art. 4.o de los Estatutos, con el objeto de adquirir una propiedad raíz.

Carlos Mascaró Serrano,
Director-Gerente.

Santiago, 24 de Septiembre de 1918.

15-j

Compañía de Salitres
DE ANTOFAGASTA
Dividendo N.o 137

De conformidad a lo acordado por el Consejo Directivo, se repartirá a los señores Accionistas un dividendo de

$ 5 por acción

pagaderos por el Banco de Chi en Valparaíso y Santiago desde el 10 de Octubre próximo.

El Registro de Accionistas permanecerá cerrado desde el 28 del presente hasta el 10 de Octubre inclusives.

Valparaíso, Septiembre 18 de 1918.

EL GERENTE.

NOTA.—A los accionistas qu deseen modificar su dirección, para los efectos del cobro, se les ruega hacerlo antes del día 28 del actual.

3-10-j

Nueva Compañía Minera
DE
"LAS VACAS"

Conforme al artículo 10 de los Estatutos, se cita a los señores Accionistas a Junta General Ordinaria para el 30 del corriente mes, a las 15 h., en el salón de la Bolsa Comercial.

El Libro de Transferencias quedará cerrado desde el 20 del corriente hasta el 30 del mismo, ambos inclusive.

Valparaíso, 16 de Septiembre de 1918.

EL DIRECTORIO.

30-i

SOCIEDAD
FERROCARRIL y CAMPOS DE BATALLA de Maipú

Convócase a Junta General Ordinaria de Accionistas de esta Sociedad, para el Miércoles 3 de Octubre, a las 16, en la oficina, Agustinas 1125, para aprobar la Memoria y Balance, elegir Directorio e Inspectores de Cuentas.

DANIEL TOBAR ANDONAEGUI.
Presidente.

x-8273-2-j

LA NACIÓN

Santiago, 29 de Septiembre de 1918

UNA REFORMA SENCILLA

Si el país lamenta con justicia la incertidumbre y la falta de rumbos que han maleado la dirección de nuestras relaciones internacionales en los últimos años, por lo menos le queda el consuelo de que permanezca al frente de nuestras legaciones en el extranjero un grupo de servidores públicos, llenos de talento y de patriotismo, que siguen guardando las tradiciones de la vieja diplomacia chilena en todo lo que pueden defenderse de las incongruencias de nuestra Cancillería de Santiago.

Chile ha ido perdiendo poco a poco su potencia militar y naval, su eficiencia económica es bastante débil. Somos actualmente ante el concepto de los pueblos hermanos un poderoso amigo de antaño que ha contraído el compromiso de volver a ser igualmente poderoso una vez que la guerra pase. Y en el interregno es nuestra representación diplomática la encargada de mantener ese recuerdo y esa promesa.

Pero mientras nuestras legaciones en América ganan en importancia a medida que toma vuelo el concepto de la unidad panamericana, sus titulares permanecen en la misma situación rentística y deben atender al mantenimiento de su rango en capitales en que el costo de la vida exagerado ya antes de la guerra, ha llegado en su transcurso a proporciones inverosímiles. Chile es hoy día el país que paga la renta más mezquina a sus diplomáticos. Tener ministros con menos de tres mil quinientos pesos mensuales de sueldo, obligados a llevar en las grandes ciudades un tren de embajadores es un absurdo que sólo se comprende cuando se sabe que es el fruto de la clásica indolencia nacional!

No hay justicia ni conveniencia pública alguna en mantener esta situación que lanza a los ministros diplomáticos a la lucha por la vida, perturba sus actividades con mil precauciones de índole monetaria y les impide disfrutar del mediano pasar a que tiene derecho el que tras una brillante preparación en el servicio de la República recibe el más difícil de los honores en la tarea de velar por sus destinos y por sus intereses en el extranjero.

Y lo que hemos dicho de las legaciones en las principales Repúblicas de América es preciso hacerlo extensivo a las acreditadas ante las naciones en guerra. Ya no es posible vivir allí con los sueldos actuales. Si no innovamos en esta materia, va a llegar el momento en que sólo los grandes millonarios podrán aspirar a estos puestos, cosa que en muchos casos importará prácticamente la compra de un cargo que no se puede desempeñar y que nunca estuvo a merced del dinero sino que fué meta del talento y de la preparación intelectual de eminentes ciudadanos.

Se habla sin embargo de la escasez de recursos del Erario, de las disminuciones de todo género que vienen sufriendo las rentas fiscales. Pero cuando el prestigio del país está de por medio, es necesario hacer todo género de sacrificios por dolorosa que sea su repercusión en otras reparticiones. Hay sin embargo en este caso un remedio muy sencillo.

Bastaría con disponer que todas las rentas consulares queden exclusivamente destinadas a costear nuestro servicio diplomático. De este modo podría aliviarse la situación en que se encuentra ese personal. Y si andando el tiempo se notase la falta de fondos nada habría más sencillo que aumentar prudencialmente los aranceles consulares. Un alza de veinte por ciento recargará un objeto en cinco o diez centavos, pero en cambio el país podrá realizar su aspiración inmutable de seguir contando con la misma categoría de representantes diplomáticos a cuyo esfuerzo debió no en poca parte la situación respetable y respetada que hoy ocupa en el concierto de las naciones.

ALQUILO

DELICIAS 2766.— Cómoda casa en altos, 10 piezas, fuera de dependencias.
Canon: $ 300

REPUBLICA, 3.a cuadra.— Espaciosa casa en bajos con 14 piezas y dependencias, jardines, recién refaccionada.
Canon: $ 550

AV. CHILE Y ESPAÑA. — Casa quinta con 10 piezas, muy cómoda y con 4,000 metros cuadrados.
Canon: $ 200

MAESTRANZA.— Espléndida casa con 12 piezas fuera de dependencias, luz eléctrica. Hall, dos patios, baño, piezas con parquet.
Canon: $ 400

REPUBLICA esq. de Sazié.—Casa cómoda y de construcción moderna, en altos, con diez piezas fuera de servicio.
Canon: $ 550

MARIN.—Magnífica casa en bajos en perfecto estado.
Canon: $ 350

DELICIAS 2736.— Muy buena casa en altos, con 10 piezas y servicio.
Canon: $ 300

Carlos Ossandón B.
1080 - Huérfanos 1080

TEATRO MUNICIPAL

Las localidades para la **función de beneficio**, en la noche del **4 DE OCTUBRE**, en que la distinguida señora Gabriela Sánchez de Valdés representará un acto de la "Favorita", se venden en calle Merced N.o 761.

X-8297-2-1

Espléndidas propiedades
VENDEMOS

Av. VICUÑA MACKENNA a un paso de la Alameda, chalet construído últimamente, con bonita fachada, jardín al frente y extensa arboleda y parrón al fondo. Primer piso: piezas de recibos, hall, comedor, dependencias. Segundo piso: 6 dormitorios, baños. La casa tiene piso de parquets, decorados, luz eléctrica, gas, edificios separados, con garage en los bajos y tres piezas en los altos. Bodega, gallinero, etc., etc. Deuda hipotecaria: 50 mil pesos. Precio: **Precio: $ 180,000**

Av. ESPAÑA.— Espaciosa propiedad con construcción de dos pisos, espléndida fachada. En el primer piso, una casa con numerosos departamentos, tres patios, garage, árboles frutales, etc. La habita el propietario. Altos: con doce piezas, fuera de dependencias, hall, garage, arrendada en 6 mil pesos anuales. Mide 30 x 60 metros. Deuda al Banco Hipotecario de $ 80,000. **Precio: $ 785,000.**

Freudenburg & Balmaceda
330 — MORANDE — 330

LIBROS

DE GEORGES CLEMENCEAU:
"L'Eglise, la Republique et la Liberté .... $ 2.00
DE CHARLES MAURRAS:
"Quand les Francais ne s'aimaient pas" .... $ 5.00
"L'avenir de l'Intelligence. — Auguste Comte.— Le Romanticisme feminin. —Mademoiselle Monck .... $ 5.00
"La France se sauve elle-même" .... $ 5.50
"Devant l'enemie. Les conditions de la victoire. Ministere et Parlement .. $ 5.00

Charles Maurras es el ya célebre periodista francés que, en unión de León Daudet, ha sostenido la grande y patriótica campaña contra el espionaje alemán en Francia.

Librería
ZAMORANO Y CAPERAN
Compañía 1015-1019-Casilla 362
29-i

De don Emilio Rodríguez Mendoza.

Ante el aislamiento político y comercial

Mientras en Europa abren apresuradamente paso los obuses americanos y aliados a un nuevo concepto del derecho y de la fuerza, aquí, entre nosotros, como en los tiempos de la Fronda, en Francia, y del negro Peluca, en Chile, se esparce cotidianamente una serie de dichos, ocurrencias y rumores en que suele haber más maña que ingenio.

La mayoría de esas ocurrencias son simplemente picarescas o malévolas; pero, en cambio, hay otras en que se alternan lo cómico con lo inaudito: ¿no ha circulado, por ejemplo, la especie extraordinaria de que fué una nota mal traducida y por consiguiente mal comprendida la que al llegar a conocimiento del Representante alemán en Chile, determinó sin pérdida de tiempo la orden de volar las máquinas de los vapores acogidos a una neutralidad que va equivaliendo al "tonto" del juego de naipes con que entretienen sus veladas de invierno los niños y... los que nunca dejan de serlo?

Me detengo, ateniéndome a la reseña periodística y taquigráfica de las incidencias, que necesariamente debían seguir a las explosiones con que se tuvo la imprudencia de conmover esta atmósfera de rivalidad lugareña, en que vivimos, rememorando, aunque ahora sean más altos los edificios, los cabildeos y dimes y diretes coloniales.

Producida la explosión de las máquinas de los barcos colocados al amparo de nuestra neutralidad, es decir, de nuestras leyes y de las prácticas internacionales estatuídas por la última Conferencia de La Haya, comprendieron todos, menos la Cancillería, que se trataba de un hecho gravísimo, que podía alterar sensiblemente nuestra actitud exterior porque probaba, aunque tarde, ese acontecimiento, el ningún respeto efectivo que nuestra soberanía le merece a uno de los beligerantes. Y la Cancillería, que, según se asegura, leyó y tradujo al revés la nota en que la Embajada norteamericana en Santiago comunicaba oficialmente el propósito de su Gobierno de requisar con fines de guerra su flota comercial del Pacífico, tampoco logró comprender todo lo que para nuestra soberanía importaba el atentado cometido en naves ancladas en el mejor sitio de nuestros puertos.

La prensa y los particulares empezaron a discutir por su parte, si esos barcos eran galgos o podencos, siendo que estaba bien a la vista lo que en realidad eran: violadores de una soberanía de la cual desconfiaban después de cuatro años de observancia lealísima que honra a este país porque es lo cierto que nadie habría aceptado a las derechas que se tomara medida alguna relacionada con la guerra europea mientras Chile no fuera ofendido como acaba de serlo: ofendido y burlado. Lo primero, con actos que comportan una represión penal; lo segundo, con notas que son sencillamente sarcásticas.

En efecto, ¿habría tolerado el Gobierno y la Cancillería alemanes comunicaciones iguales o parecidas a aquellas en que se otorga, por gracia, a nuestras autoridades marítimas, el derecho de visitar los barcos asilados en nuestros puertos?

¿No nos acarrea, por lo demás, responsabilidades muy graves, la destrucción en nuestras aguas de barcos que seguramente serán incluídos en las compensaciones que el vencedor exija al vencido?

Por desgracia, los atentados en cuestión tienen un doble significado y si pudo ignorarse el primero, no podía olvidarse asimismo el segundo, porque después de lesionar nuestra soberanía las explosiones del 2 de Septiembre, tocan el punto gravísimo del interés que los países aliados pueden tener en que no sean dañados los barcos de cuya conservación se había constituído en cierto modo garante la neutralidad chilena.

Esos atentados pueden afectar la responsabilidad exterior de nuestro país y realmente parece inverosímil que, siendo así, hayan sido calificadas de simples "operaciones" — es la palabra que emplea la nota de 4 de Septiembre—las explosiones con que los barcos en cuestión acordaron agradecer el asilo de que gozaron tranquilamente durante cuatro años.

Y todavía, sin condenar el hecho y dándolo implícitamente por terminado, la nota comentada pide que en "el futuro",—tal es el término empleado — "sean recibidas" a bordo de aquellas naves las autoridades chilenas.

Hemos pedido, pues, por favor, y sombrero en mano, el ejercicio de un derecho que deja de ser la manifestación ostensible de la soberanía, si no se ejercita ampliamente y a estas alturas el país se entretiene en hacer la penosa parodia del dueño de casa que pide permiso para entrar... Y como si esto fuera poco, se agrega en la nota, desmenuzada el Martes último en la Comisión Conservadora, que el Gobierno de Chile confía en que "las anteriores peticiones" —¡peticiones sobre materias que son parte esencialísima de la soberanía!—habrán de ser acogidas con buena voluntad.

Es demasiado y la opinión ha tenido un estremecimiento de fastidio y de alarma que sólo ha podido pasar inadvertido para los que carecen de sentimiento, porque carecen de nervios.

El país ha observado una actitud; pero ha carecido de una política: lo primero es reflejo del sentir colectivo; lo segundo, habría requerido la adopción de rumbos y orientaciones que no han existido, porque el desorden y la instabilidad es lo contrario del estudio y la previsión.

Por lo demás, esa actitud ha sido leal, decorosa, autónoma y no necesitaba ser comprometida con comunicaciones en que parece haberse olvidado la tradición de Varas, Balmaceda y Aldunate, para no nombrar sino a los muertos ilustres, que por lo que se ve, han dejado de mandar...

Cabe preguntar por otra parte, si por tratarse de una cuestión tan grave, fué previamente leída, consultada y aprobada la nota que es materia de este breve comentario.

¿O era tan nimia esa cuestión que no tenía más importancia que la de un trámite cualquiera de oficina?

En todo caso al ser conocido ese documento la actitud pública cambió instantáneamente de expresión y es justo dejar constancia de que no ha habido discrepancia alguna sobre la significación de atentado que entrañan los dinamitazos del 2 de Septiembre, los cuales bastaron para que se hiciera sentir la unanimidad nobilísima que ha agigantado nuestra pequeñez en horas de inquietud o de peligro.

Callaron las simpatías por uno u otro de los bandos en lucha y en cambio reapareció vigorosamente el sentimiento uniforme y sin discrepancias que siempre y ante cualquiera cuestión exterior ha caracterizado a este pueblo. Es bueno y oportuno, por lo demás, el despertar de ese sentimiento colectivo destinado a mantenernos despiertos en los instantes en que nuestro vecino del norte—disociador obstinado de los vínculos históricos y de raza — intenta asimilar las cuestiones que le acarreó su militarismo frustrado de 1879 los problemas, llenos de sangre y de siglos, que en 1914 produjeron, al fin, el choque total del Viejo Mundo.

Sí, se ha sentido esa vibración que viene desde muy hondo en la raza y desde muy atrás en nuestra historia, y, en efecto, al mandar ocupar militarmente los barcos alemanes, aún indemnes, el Gobierno se ha sentido acompañado por toda la opinión.

Ahora bien, ¿basta la simple ocupación de dos o tres barcos mercantes?

¿Queda jurídicamente extinguida con esa medida la ofensa recibida?

¿No existe, por lo demás, una nota en que el Embajador americano impone al Gobierno de Chile del plazo en que, en vista de las necesidades de la guerra, se propone su Gobierno requisar su flota mercante del Pacífico?

Se aproxima, pues, el momento en que este país puede quedar totalmente aislado, comercial y políticamente. Al aislamiento político se agregará muy luego el comercial, lo que quiere decir que son dos los problemas simultáneos en esta hora que, si para todos es confusa, lo es aún más para los países que vienen rindiendo un culto fervoroso y renovado a la incompetencia.

Tal es el momento de inquietudes que se escogió para burlar esta neutralidad adorada que va dejándonos solos como los soñadores o los enamorados, fieles a lo irreal o a lo que se ha ido.

Ahora bien, el abandono de la inercia en que hemos vivido hasta la ocupación militar de los vapores alemanes, ¿debe detenerse con dicha medida o debe encaminarse a la solución de los peligros simultáneos que nos amenazan: el aislamiento político y el aislamiento económico?

¿Debemos limitarnos a continuar esperando el arriendo de barcos que en ningún caso nos habrían sido traspasados, si antes, y borrando así la protesta con que Chile contestó a la notificación del bloqueo submarino, no quedaba expresamente excluída de la ruta de esos vapores la zona en que se hace la guerra sin distinción entre beligerantes y neutrales?

Ha pasado el momento de arrendar embarcaciones que no habrían sido alquiladas, si previamente no se celebraba un contrato tendencioso que significara el reconocimiento por nuestra parte de una guerra extraña a las prácticas del Derecho, y el país, cuya debilidad y cuya hidalguía acaba de ser burlada, debe proceder a la utilización de estos barcos: ha sido ofendido y, además, no puede esperar impasible su completo aislamiento comercial a causa de una guerra de que no es en manera alguna responsable.

Pero hay algo que puede ser aún más grave que la inanición comercial que se aproxima: nuestro aislamiento exterior, ilusoriamente confiado en la similitud que pudiera existir entre la actitud de Chile y la Argentina ante la guerra: se olvidan los que así piensan que no tiene ésta ninguna de nuestras cuestiones exteriores; que está defendida por la cuantía del capital y de la inmigración en ella existentes; que ha abierto un crédito muy amplio a los países aliados y que ha recibido, finalmente, como amigos a las escuadras americanas y a los cruceros ingleses.

El camino a seguir para salvar nuestros dos grandes peligros actuales, no podrá apartarse, pues, sensiblemente de estos objetivos: utilización de los vapores alemanes y adopción de las proposiciones del Presidente Wilson.

Salvo que queramos que, antes que Chile, las adopte Alemania...

E. R. M.

PIDA UD. el Té más fino y el más exquisito reconocido por el
Rey de Los Tees
el Delicioso TE RATANPURO

DE IRIS

El camino de los corazones

A Luz Larraín,
(que no es velón de sebo de la Colonia)

Camino escabroso en que todos se aventuran de distintas maneras; en busca de ese sendero van todas las criaturas que merecen vivir! Todas las almas que tienden a permanecer en alguna parte o que desean levantar una tiendecita blanca, en la estepa solitaria que cruza la eterna caravana de viajeros de la vida.

¿Quién no ha soñado habitar en un corazón humano, encontrar en su destierro un ser con quien compartir la vida, una persona que se alegre en nuestra presencia y que se entristezca en nuestra ausencia? Alguien que nos espere tras de la puerta, que nos aceche en el paseo, que nos enfoque los anteojos en el teatro, un ser que acompañe espiritualmente la soledad de los años que se precipitan, una criatura viviente que pueble el paisaje que contemplamos extáticos... Pero que sea algo nuestro, tan nuestro, que nadie pueda disputarnos la posesión...! Un ser que tenga un rincón virgen a donde nadie haya llegado antes que nosotros, y que nadie pueda ocupar después...! Soñamos! Sondeamos los corazones que encontramos al paso y aguardamos siempre. Hemos querido permanecer muchas veces dentro de las almas que nos han solicitado, después de ceder a urgentes invitaciones, pero hemos partido... al cabo de algún tiempo.

No supieron retenernos. Nos daban comprensión íntima, es verdad, y también afecto; pero no era eso... faltaba algo! lo único: La individualidad gemela de la nuestra, el maridaje espiritual de los sexos, que se realiza sólo una vez entre dos criaturas.

....Y miramos hacia atrás: ¡cuántas amistades cortadas, qué de personas olvidadas, de amores rotos, de ilusiones fugaces, de desencantos prematuros, de situaciones que pudieron ser bellas; pero que una circunstancia traicionera entorpeció... Y un sentimiento de porfiada tristeza y de soledad nos invade el alma, así como la lluvia en día gris cae monótona y lenta, tamboreando en los techos y borrando el pasaje.

Sin embargo, hay un camino corto, de entrada franca y que pone en segura instalación, dentro de los corazones humanos.

No fué un libro, ni un hombre, ni una mujer, quien me lo enseñó, sino una pequeña Lulú de Pomerania, a quien miraba juguetear coqueta y nerviosa. Era una perrita nueva de sedosas crenchas enmarañadas y largas, de cola opulenta y desplegada en abanico.

Comenzaré el cuento por el principio. Promediaban la vida los dueños de cierta casa de Santiago. No envejecían, porque sólo envejecen los que se estacan, ni tampoco se aburrían, como es de regla en la ciudad monótona y provinciana. Tenían la vida llena, algo o bastante afanada, es cierto, por asuntos varios, y se defendían como todos los seres que comprenden el valor del tiempo y la responsabilidad de vivir, de nuevos afectos y compromisos, hallando de sobra el peso de la convención social y de la sonrisa amable que se regala por parejo a todos. Con el tarjeteo obligado y las correspondientes visitas de duelo y los amigos en número excesivo y la parentela incontable, bastaba para que se escurriese sin dejar huella un tiempo precioso.

Las niñas de la casa deseaban tener animalitos domésticos. Los padres se defendían de una probable invasión, pero cierto día llegó un magnífico gato persa, cuya belleza rescató lo insólito de la aparición.

Con una piel de colores imprecisos y tornasolados, de rayas de ónix y reflejos de ámbar, aquel gran gato, con proporciones de tigre, miró impasible en torno, con sus ojos verdes vidriados, en aire de reto; se instaló sobre sus patas traseras y en actitud de enviado del país del misterio, sentó tranquilamente sus reales en la casa.

No se interesó por nada ni nadie le inmutó. Tomó posesión de la morada; pero prescindió de sus habitantes.

Y en el fondo cristalino de su mirada verde, tan luminosamente verde, dormía la secreta inercia misteriosa de la naturaleza... inercia de eternidad, soñolienta, que burla nuestras vanas agitaciones!

Apelotonado en un sillón, o extendido al sol, Minú parecía un rey desterrado, que mirase a los hombres con imperial desdén. Caminaba con majestad de soberano señor; dueño del tiempo y seguro de su grandeza. Se hizo respetar, temer y admirar, pero no amar...

Su egoismo lo ponía al abrigo de toda molestia. La vida pasaba en torno suyo sin agitarlo y las bellas manos juveniles acariciaban su lomo sedoso sin conmoverlo. Nunca hizo ademán de levantarse del canapé en que, ovillado, se bañaba en tibios rayos de sol.

La bella naturaleza indolente y quieta reposaba en su ser. El misterio del país de los faraones, yacía en la transparencia luminosa de sus ojos impasibles, que alumbraban como luciérnagas las sombras de los cuartos obscuros.

Alguna vez, por el mes de Agosto, tuvo la fantasía de trepar al gran pino del jardín, y de allí pasar al vecindario. La casa se conmovió toda entera; los sirvientes salieron en su busca, se dió la voz de alarma, las niñas lloraron gruesas lágrimas en sus bellos ojos dulces y profundos. La noche avanzaba y Minú no aparecía... Más tarde, entró pausado, flojo e igualmente majestuoso y ajeno al dolor que causara su pérdida.

Nada fué capaz de romper la corteza de hierro — abismo— que separa las especies. Minú permaneció insensible a todo: a clamores y a caricias. Sentado muy serio, con sus bigotes punzantes y sus redondos ojos inmóviles, meneaba a compás su cola magnífica y miraba en derredor, como mira el mar la playa, soberbio e indolente.

La alegría o la pena, circundante golpeaba tenaz la impasibilidad de aquel misterioso animal, que no reparaba en presencia alguna. No parecía distinguir a las personas siquiera y toda su actitud era un permanente "**Je m'en fiche!**" Inútil es decir que lo admiraban, que le temían, que lo regaloneaban, sin quererlo. Minú ocupaba en la casa sitio, inspiraba cierto pavor misterioso, lograba consideración; pero no había penetrado a ningún corazón.

La secreta fuerza que residía en su vieja raza, su majestad nunca perdida en ninguna circunstancia, hacían del gato en aquel hogar, la manifestación de ese "**algo**" desconocido y aterrorizante que duerme en el fondo de la naturaleza inexplorada. ¿Qué vida eterna nos mira en el ojo fascinante de la serpiente y en el glauco cristal de las pupilas de los gatos?

Minú estaba mezclado a la vida de la familia y no la participaba. Una horrorosa enemistad parecía dividir a su especie de la nuestra. "Tomaré de ustedes cuanto me convenga, parecía decir, mirando con soberbia impasibilidad, pero ustedes nunca sabrán mi secreto. Feos son vuestros gestos, necias vuestras risas y huecas vuestras palabras! Mi inconciencia racial sabe más del profundo misterio de las cosas que todas vuestras razones! Nosotros comunicamos libremente con los secretos de la vida, que ustedes no alcanzan, detenidos por sus prejuicios, limitados por sus fanatismos, extraviados por el equívoco sentido de las palabras, moldes gastados de pensamientos caducos". "No me mires así, Minú, le decían, acariciándole suavemente el lomo, que arqueaba voluptuoso y engreído...

Su quietud orgullosa era un reproche mudo a la agitación humana. Su regio reposo de criatura inferior, era la permanente ironía de la inquietud de nuestra conciencia. Sus bellas formas sabían descansar la vista, ya tomara actitudes hieráticas y firmes o ya se estirase adormilado, o se enroscara en profundo sopor. Minú venía de ese país de Persia, donde la magia ha escrutado el destino en las altas constelaciones y parecía no ignorar la honda solidaridad que vincula al Universo todo, en el viaje evolutivo.

Pero como aquel misterioso señor Minú no había realizado con toda su majestad, las aspiraciones de las muchachas, trajeron a la casa a la perrita minúscula, traviesa, vivaracha y desvergonzada, que entró con su húmedo hociquillo de osito nuevo, sus chispeantes ojos negros y su cola de plumero, revolviéndolo todo, metiéndose por todos lados y poniendo zozobra permanente a su alrededor.

Lulú se sintió desde el primer instante dueña de la situación. Aturdida, inquieta, trepó a todos los muebles, se paseó por encima de la mesa, le ladró a todos y se las cruzó a Minú que le devolvió un profundo arañazo que se marcó en sangre pero que no logró intimidarla. Su tamaño no obstaba a que arremetiese a todo lo que se le ponía delante, con unos ladridos agudos, nerviosos, que ponían su cuerpecillo en tensión desmesurada.

Nada arredraba a Lulú, ni nada la cansaba. Elástica, ágil, llena de fuerzas indómitas, era un paquetito de nervios que concentraba fuertes energías de la naturaleza.

Aquel animalejo pequeño fué venciendo todas las resistencias, adueñándose de todos los sitios, imponiéndose a todas las personas. Ningún lugar fué bastante reservado a su inconciente audacia, ni ninguna persona bastante respetable para su temeridad inquieta y voluble. Durmió en el lecho de la señora y revolvió con su patita sacrílega la fluvial y sagrada barba de rey asirio del señor de la mansión.

Verdad es que la perrita no conocía esa dignidad que tan torpemente las mujeres llevamos hasta ese terreno en que debiera ser desconocida por impropia: el terreno del amor!

Cuando Lulú no tomaba una fortaleza de asalto la asediaba con su porfía y llegaba a ocupar siempre el sitio solicitado.

Si no reparaban en ella por la gracia de su figurita monona y de sus movimientos rápidos y elásticos o por el brillo de su piel de seda y de sus pelos suaves, largos, color castaña, se alzaba sobre sus patitas traseras y agitaba sus manitos en cortesías tan adulonas, que nadie se podía negar a acariciarla o a compadecerla.

Lulú agotaba el repertorio de sus gracias, — por lo demás bastante reducido — de meneos de cola, saltos y reverencias de corte, sobre todo en dos ocasiones: cuando veía comer viandas fuertes y cuando las gentes iban a paseo. Los platos humeantes y los sombreros de gala, la inquietaban.

Desgraciado de aquel que alguna vez, cediendo a esa voluntad, que no por venir de abajo, dejaba de ser imperiosa, tomaba a Lulú por la cadena que pendía del collar y la sacaba a la calle.

Fuera de la puerta, se apoderaba de ella un frenesí de ataque. Se lanzaba desesperada sobre los automóviles para cerrarles el paso, inconciente de la desproporción entre las grandes máquinas y su pequeño cuerpo. Atacaba entonces a todas las personas con furiosos ladridos, con el cuerpito palpitante, con las crenchas erizadas, con las orejas alzadas y el hociquillo feroz. Lulú se creía formidable y no alcanzaba a ser ridícula. Espantó a algunos niños y éstos fueron sus únicos triunfos; pero en cambio, hizo la delicia y el encanto de todos los ojos.

Mientras Minú se hacía admirar, ella encantaba y entraba en los corazones. ¿Por qué? Simplemente porque el gato era un egoista que prescindía de los hombres, mientras que Lulú, igualmente egoista y soberana de sus caprichos, nos conocía y halagaba nuestras debilidades.

Sabía de instinto cuánto gusta al hombre y sobre todo a la mujer, de que se le finja cariño. Así Lulú sabía acoger con entusiasmo al que entraba a la casa de vuelta del paseo; parecía que se alegraba de ver a las personas tras de una ausencia; corría en auxilio del que gritaba, trataba de acompañar al que estaba solo, sobre todo si era invierno y si la pieza estaba abrigada... pero las criaturas humanas no reparamos en la conveniencia de los que parecen querernos, para sentir sólo el halago de su proximidad.

Observando el triunfo tan completo de Lulú de Pomerania, en aquella casa, donde se la resistió tanto, donde sufrió al principio algunos puntapiés y donde acabó por ser una reina, llegamos a la conclusión de que los corazones de los hombres y también de las mujeres tienen un camino corto, sin tropiezos, un camino que aconsejaría a todos los que necesitan afecto. Dejar la dignidad como fardo inútil, resignarse a recibir los primeros puntapiés, insistir en el ataque con toda intrepidez, desplegar mucha paciencia y no poco desenfado.

La coquetería insistente quiebra las voluntades más recias. Prescindir de la razón que nos aconseja "prudencia" y seguir el instinto que nos manda denuedo. Halagar los lados débiles de las criaturas, hacerlas creer que las necesitamos, que nos gustan, que no podemos vivir sin ellas, aunque sólo nos convengan y nos sean cómodas. Agasajarlas en todo momento y sobre todo consolarlas cuando estén tristes, y hacerlas creer en nuestro cariño cuando están desengañadas por otro...

Y sin dar nada más, ni ceder de nuestros gustos, y sin sacrificio personal de ninguna especie, nos instalaremos en el corazón humano. Esta es moral de perro, pero aplicable al hombre.

Hagamos la prueba!

Minú, con su gran belleza y su enorme dignidad, no entró en ningún corazón; aprendamos mejor de la pequeña Lulú, que así, ligera, superficial, sin fondo, sin ninguna vergüenza, pero con mucha audacia, con poca razón, pero con harto instinto femenino, con escasa lealtad, pero con gran espontaneidad, lejos de toda gravedad en su actitud, pero con exceso de gracia, llegó a hacer la ley en una especie superior a la suya, con armas que parecen inferiores, pero que en la práctica resultan superiores... porque cumplen el objeto que parece ser el fin de toda vida: hacerse amar.

No por lo que en sí vale el amor de los hombres, sino por lo que en ese sentimiento se contiene de felicidad o sea, armonía íntima, punto al que convergen nuestras aspiraciones!

IRIS.

DE VICTOR NOIR

Por razón de Estado

En una de las innumerables hojas sangrientas que el vendaval de la muerte desparrama a diario sobre el mundo, ha venido casi ignorada una modesta gota de rocío, en la cual se refleja como un pedazo de cielo límpido y sereno el romance de un príncipe heredero. Es la historia de la rebelión de Fernando de Rumania contra las órdenes terminantes de su padre.

El príncipe se cubrió de gloria al frente de una división en la resistencia contra las huestes alemanas. Y apenas lució el primer destello de paz, contrajo matrimonio con la hija de un mayor de sus tropas. Ella se llama Cecilia Lambrino y desciende si no de reyes, por lo menos de montañeses que han luchado durante diez siglos por la libertad de Rumania.

Por su hermosura el príncipe sufrió todas las amonestaciones del atribulado soberano coronadas por tres meses de arresto en una sombría fortaleza. La suerte de la dinastía, la gloria de Rumania, la razón de Estado, esa terrible consigna de los monarcas que los obliga a arrancarse el alma para conquistar el poder. ¡Ninguno de esos patéticos argumentos del viejo monarca hizo fuerza en su alma! Quedaba ese velo con que la etiqueta ostentosa de las cortes europeas cubre tanto romance de los prisioneros de la realeza: el matrimonio morganático. Mantener esa unión dentro de esos límites, contraer después, enlace oficial con otra esposa impuesta por las combinaciones del equilibrio europeo y abandonar poco a poco al olvido a la prometida de su juventud. Pero el príncipe ha sido valiente y ha querido afrontar a la luz del día las consecuencias de sus actos.

El rey va a desheredarlo. El heredero contesta con esta frase sublime que sintetiza una etapa entera de los ideales de la humanidad, y que revela al mismo tiempo, con cuanta fuerza corre por sus venas la sangre caballeresca del rey Joaquín Murat, su antepasado materno.

—¡En estos tiempos en que los tronos son tan inseguros, prefiero reinar en el corazón de una mujer que me ama!

Y el mundo entero estará con este príncipe, que los reaccionarios tildarán de anarquista, porque comprende que en el reloj del destino de los hombres, ha sonado la hora de mirar al santuario interno del alma antes que a esas preocupaciones heredadas de la hipocrecía medioeval, que las generaciones anteriores fueron vistiendo de padres a hijos como un cilicio que desgarra por dentro mientras cubre por fuera con un convencionalismo por nadie creído, pero que todos fingen respetar.

Ahora bien, ese monarca tan severo que amenaza con echar a rodar de las gradas del trono a su hijo predilecto, al héroe de sus soldados, representa a esa otra época en que la comedia de las reyecías y de las razones del Estado, ahogaba todos los ímpetus del alma de sus figurantes dorados. El también tuvo su romance, él también sufrió. Pero se rindió para probar a los políticos de su tierra que era todo un gran carácter.

Llegó a Buckarest, desde su principadillo del fondo de la Alemania, a representar en la corte de su tío, Carlos, el papel de heredero presuntivo. La reina Carmen Sylva vivía rodeada de las doncellas más nobles y hermosas de esa tierra extraña, escribiendo los poemas de los viejos tiempos de Rumania, componiendo dramas y comedias y representándolos en compañía de sus juveniles protegidas. Pero ¡ay! esa soberana de cuarenta y tres años, sólo había sido fecunda en hijos inmortales del genio. Para reinar entre los hombres no podía ya esperarse de ella ninguno!

Era entonces un príncipe como los de la leyenda, de arrogante apostura, de mirada azul y cabellos rubios. Un poco torpe en sus modales de corte y sumamente tímido, fué pronto el hazme reír de la corte. Y sin que nadie lo notase, se enamoró perdidamente de la señorita Elena Vacaresco, la damisela favorita de la reina, hija de un Ministro de Rumania en Holanda.

Carmen Sylva la había adoptado como una verdadera hija y había presidido a su educación literaria, enviándola un tiempo a París para recibir las lecciones de Heredia, de Leconte, de l'Isle, de Coppée y de Sully-Prudhomme. Este último había de cantar en admirables versos la triste suerte de esa criatura nieta de reyes y de bardos. Dotada de un ingenio vibrante y vivísimo, elegante como una parisién refinada, Elena no era hermosa. Pero tenía en la irregularidad de sus facciones, en la intensa simpatía, hija del talento, que se desprendía de toda su personalidad, algo que los franceses han llamado la "beauté du diable"!

Era poetisa de real inspiración. Andando los años, la Academia Francesa coronaría los amargos versos consagrados al fracaso de los sueños de su vida entera. Y en esa corte del oriente real, tan de mal gusto y tan poco civilizada, en medio de esos grandes personajes enfundados en sus ridículas levitas de terciopelo azul o granate, junto a esa muchedumbre de falsos héroes bien pagados por el Rey para que no promoviesen disturbios, yendo y viniendo por entre esas damas abrumadas bajo el peso de los cintajos multicolores, las pelucas y postizos, las pedrerías exóticas y los afeites inverosímiles, Elena era una visión llena de sencillez, de juventud y de cierta gracia juguetona que pronto la convirtió en el blanco de todos los odios y de todas las envidias.

La misma reina fué a menudo la víctima de los arranques de su pequeño diablillo, como la llamaba. Una tarde, durante un viaje al país de Gales, Carmen Sylva había sido invitada a la fiesta de los viejos bardos celtas. La soberana leería allí sus mejores poesías. En lo alto de un anfiteatro atestado por una multitud ansiosa, seis bardos de luengas barbas la aguardaban, apoyados en sus arpas seculares. Y antes que la reina hablase la figura blanca de Elena Vacaresco trepó de un salto sobre un peñazco prehistórico y declamó una de sus leyendas de los Cárpatos. El éxito fué inmenso; pero Carmen Sylva no tuvo ocasión de lucir en la forma que esperaba.

El príncipe Fernando su fiel compañero de viaje, escoltaba en silencio todas esas locuras. Las siguió al través de la Europa sin decir nada. El Rey y los Ministros hacían allá en Bukarest toda clase de proyectos sobre su enlace. Primero, se había pensado en Alicia de Hesse, más tarde, castigada por el destino con la triste corona de Rusia. Luego se hablaba de la segunda hija del Duque de Edinburgo. El heredero, ajeno a todos estos propósitos, pasó junto a esta última sin mirarla.

Luego Carmen Sylva se fué con su corte blanca a cantar las glorias de la naturaleza y las hazañas de los guerreros rumanos, al corazón de las montañas de su tierra. Allí, el idilio del príncipe tomó vuelo esplendoroso. Pronto los cortesanos lo descubrieron y las gacetas empezaron a hablar de él. La alarma en los partidos políticos amenazó entonces la estabilidad del Ministerio. Un matrimonio real con una dama rumana, era para ese pueblo heterogéneo la peor de las injurias.

El trono no estaba asegurado ni mucho menos. El Rey era católico, la reina protestante, el país ortodojo. Y dominaba en el pueblo una secta extraña venida del corazón de la Rusia, la de los "scoptzei", especie de santos a la griega, que habían hecho a Dios el sacrificio de su viril superioridad para conquistar la paz en este mundo y en el otro.

Era urgente casar al heredero con alguna princesa emparentada con los czares de Rusia para afianzar la dinastía. Así se lo hizo comprender al Rey Carlos el Primer Ministro, uno de esos políticos de largos mostachos y de manos ávidas de dinero, que durante medio siglo han amenazado la paz de la Europa con sus intrigas y su venalidad insaciable.

En la primera entrevista, Carmen Sylva se puso de parte de su sobrino. Llamólo a su vez el Rey

Torno Mecánico
DE PRECISION
OFRECE:
FUNDICION LIBERTAD
LIBERTAD 53-58

Nuevas Remesas y Ultimas Novedades en:

Sombreros Adornados, Trajes, Vestidos, Batas, Blusas y Quitasoles

Llamamos la atención sobre este nuevo surtido de mercaderías recibidas por haber sido escogidas en las mejores casas francesas.

CASA CASTAGNETO Alameda esq. San Martín

3)-i

SOCIEDAD METALURGICA NACIONAL

FIERRO EN BARRAS: REDONDO, CUADRADO, PLANO, ANGULOS, PARA HERRADURAS, SUNCHOS, CLAVOS, ECLISAS PARA VIAS FERREAS, RUEDAS DE CARRETILLAS

:: *INGENIEROS -:- CONTRATISTAS -:- COMERCIANTES* ::

Este fierro se ha usado en las siguientes construcciones:

Contratadas con la Dirección General de Obras Públicas:

Biblioteca Nacional.
Escuela Av. Ecuador.
Escuela en el Hipódromo Alemán.
Puente Ñuble en Cocharcas.
Puente Cholchol.
Puente del Ferrocarril de Púa a Traiguén.
Obras del canal del Maule.
Obras del canal del Laja.
Obras de Agua Potable de Ovalle, etc., etc.

Contratadas con los Ferrocarriles del Estado:

Maestranza Modelo de San Bernardo, 104 puentes de concreto armado para la 1.a Sección, 6 lozas para la Estación Barón.

Contratadas con la Comisión de Puertos:

Carbonera en San Antonio. Malecón de concreto armado del puerto San Antonio.

DEPARTAMENTO DE VENTAS

GALERIA ALESSANDRI N.o 11 -:- CASILLA 2197 -:- TELEFONO 2507

Contratadas con otras instituciones y particulares:

Bolsa de Comercio.
Curtiembre Aycaguer Duhalde.
Caja de Crédito Hipotecario.
Caja de Ahorros de Chillán.
Caja de Ahorros de Concepción.
Para silos de concreto armado.
Viña Lontué.
Sgo. Toro Herrera.
Gmo. Barros Jara.
Pedro Correa Ovalle.
Obras de agua potable de Laguna Negra.
Carlos Justiniano.
Carlos Rusiñol.
Luis Aníbal Barrios.
Robinovich e Hijo.
Francke Chadwick y Cía.
Saa y Vial.
Cía. Electro Metalirgica.
Fábrica de Vidrios.
Roberto Torretti.
Fundición Libertad.

LINGUE

ESPECIAL PARA MUEBLES Y PARQUETS
GRAN EXISTENCIA

OFRECEN

Santiago, Delicias 2827 :: **ALONSO Y DIEZ** :: Pitrufquén 43

LINGUE

VENDEDOR VIAJERO

para el sur, necesita la fábrica de grasa

ARAUCO 1035

1-J

LA AFAMADA GRASA

"FRAI ANDRÉS"

se vende en todos los buenos almacenes.

Para evitar engaños, exíjase la marca de fábrica.

ARAUCO 1035

6-J

Muebleria Vienesa

AHUMADA N.o 5

Faltan pocos números para completar el **Primer Club de Muebles**, con pago de cinco pesos semanales.

También se venden con grandes facilidades de pago.

Ahumada 5. — Casilla 2635

X-8355-1-J

CASA - QUINTA

muy higiénica, de construcción moderna, en Av. M. Montt, se arrienda.

CASILLA 2952

3-j

—VIÑA—
SANTA RITA

El Notario que subscribe certifica: que en el SORTEO verificado hoy en los salones de "El Mercurio", fueron favorecidos los siguientes números:

PRIMER PREMIO:

$ 3,000: el N.o 10537

Con $ 1,000: los números 11849, 13258, 11468, 13067.

Con $ 500: los números 6630, 10135, 4167, 1162, 11850, 5282.

Santiago, 28 de Septiembre de 1918.

MARIANO MELO EGAÑA,
Notario Público.

1.o-j

Fábrica de Ladrillos de Composición

y GRANITO ARTIFICIAL

Av. Matta 410

TRANVIA N.o 13

Sólo por el mes de Septiembre gran rebaja de precios.

GUILLERMO ROSS

29-i

$ 600

arriéndase casa grande, central, toda comodidad, tres patios.

MERCED 360

Verla a toda hora. Tratar:
AMUNATEGUI 440

x-8211-27-i

PROPUESTAS PÚBLICAS

Pídense propuestas públicas para dotar de local a la Escuela número 243 de esta ciudad.

Ubicación: Población Salvador. El local deberá tener cuatro salas de clases, de cuarenta a cincuenta metros cuadrados de superficie cada una, un galpón para gimnasio entablado de siete por doce metros de superficie, habitaciones para la maestra, seis W. C. y las demás instalaciones higiénicas necesarias.

Canon máximum anual: tres mil seiscientos pesos ($ 3,600).

Las propuestas se abrirán el 5 de Octubre, a las 15, en la Sección de Locales de la Inspección de Instrucción Primaria, donde se darán todos los datos que se soliciten.—

El Inspector General de Instrucción Primaria.

3 j.

Propuestas

Ministerio de Justicia

Se llama la atención al decreto número 1372, publicado en el "Diario Oficial", que pide propuestas de loneta para uniformes de la Gendarmería de Prisiones.

EL SUBSECRETARIO.

JEREZ Y COÑACS MARQUES DEL REAL TESORO

GRANDES PREMIOS · PARIS · MADRID · ZARAGOZA · VALLADOLID · FLORENCIA · BRUSELAS · ROMA

VIÑA SANTA RITA

SORTEARÁ

EL 29 DE MARZO DE 1919

$ 10,000

EN DINERO

PRIMER PREMIO. . . . . . $ 5,000
Dos premios de $ 1,000. . . . 2,000
Seis premios de $ 500. . . . 3,000

Obsequia un número para el SORTEO por cada $ 50 de compra.

Los vales que entregan los repartidores se canjearán en la oficina de la Viña, por **OBSEQUIOS EN VINOS**, o por BOLETOS PARA EL SORTEO, a elección del consumidor.

Calle de Morandé N.o 590. - Teléf. 1651

6-j

CASA

De $ 200,000

Bien situada.

COMPRAMOS

MACKENNA & GREEK
Huérfanos 1161

29-i

MUEBLES

sólidos, elegantes y con grandes facilidades de pago, vende la Fábrica

LA AMERICANA

ARTURO PRAT 1272

x-8318-30-i

Té "INDIAN" y "CEYLAN"

DE LA INDIAN CEYLAN TEA CO. LTDA. (CALCUTTA)

Directamente del productor al consumidor

Este exquisito y fragante Té se expenderá al consumidor a los siguientes precios:

Té en paquetes de 460 gramos		Té a granel, los 460 gramos	
Té Real, 1.a flor.	$ 8.00	Té Ceylan, extra.	$ 4.00
Té San Mum. . .	5.00	Té Indian extra. .	3.50
Té Real Ceylan. .	4.50	Té San Mum. . .	4.50
Té Real Indian. .	4.00	Té Lily.	3.00
Té Lily.	3.60	Té Indian Superior N.o 4.	2.40

Fratelli Castagneto

REPRESENTANTES

ALAMEDA Y SAN MARTIN

AUTOMOVILISTAS

Ofrecemos un gran surtido de accesorios y artículos de novedad, como asimismo un precioso surtido de tapices completos para coches cerrados, para fundas y para capotas.

VERGARA HNOS.

HUERFANOS 1260. — TELEFONO 735

30-i

Automóvil OVERLAND

MODELO 90

Muy poco uso y completamente equipado vendo por tener que ausentarme del país.

Dirigirse a:

E. B., CASILLA 2857

O A ALMIRANTE BARROSO 45

.0-j

Carlos y Fernando permaneció inflexible. Se casaría con la señorita Vacaresco y dejaría sus títulos y la corona a cualquiera otro de sus parientes. Empezó entonces a hablarse de revolución. Los militares descontentos con esa corte pobre, que no podía albergarlos, festejarlos y condecorarlos a todos, apoyaban en tono cada vez más desembozado las protestas de la oposición. El Congreso iba a abrirse y la oposición derribaría al Gabinete.

El Rey Carlos llamó entonces a su sobrino y le presentó el acta de abdicación de sus derechos a la corona. Llevólo en seguida a una ventana y mostróle los regimientos que aguardaban frente al castillo el momento de la revista, los minaretes dorados de la lejana Bukarest, las montañas cubiertas de bosques y coronadas de plata. Todo eso habría sido suyo, todo eso iba a perderlo. Debía escoger. Y el príncipe del romance, el joven héroe de ojos azules, supo elegir su parte de la vida!

Pasó una semana sin volver a Castel-Pelesch, donde la infeliz Elena aguardaba, abrumada por negros presentimientos. Pronto las insidias de los cortesanos le hicieron ver claramente lo que ocurría. El príncipe iba a partir para Inglaterra, donde su enlace con la duquesita de Edinburgo debía concertarse inmediatamente.

Una mañana, Fernando llegó pálido y con paso inseguro al castillo. Venía a despedirse. Cambiaron pocas palabras. Le entregó sus cartas, un anillo de familia que los primogénitos de su estirpe se habían ido transmitiendo por siglos. Sería el recuerdo eterno de su pasión desgraciada. Balbuceó unas cuantas palabras, besó la punta de esos dedos helados y salió sollozando. Ella permaneció de pie, muda, petrificada por ese dolor que no tiene lágrimas. Al bajar al patio, donde un escuadrón hacía los honores, un estallido de cornetas sacó al príncipe de su ensimismamiento. Levantó los ojos hacia la ventana. Elena no estaba allí. No había remedio! El idilio había terminado. Y partió en busca de la corona y de la amargura!

Treinta años más tarde, Fernando ha llamado a su hijo a esa misma sala. Los tiempos son tan obscuros como cuando él amaba a Elena. Es preciso que la razón de Estado, ese Moloch insaciable de corazones martirizados, tenga una víctima más. La dinastía así lo exige. Es el rescate de la corona.

Pero el príncipe ha permanecido inflexible. Prefiere abandonar sus derechos a faltar a la palabra empeñada a una pobre criatura. El Rey le ha mostrado entonces, como le mostraran a él, esa capital, ese reino, esas montañas, esos regimientos que esperan a su general. Es preciso sufrir como él sufrió, como sufrieron todos esos antepasados reyes y reinas, cuyos retratos contristados pueblan las paredes. Todos ellos tuvieron alma y amaron. Pero todos ellos también supieron tragarse su dolor.

Los tiempos han cambiado. Los pueblos no necesitan ya del sacrificio de ningún príncipe para encontrar quien los haga felices. El príncipe piensa, con su siglo, que ya hay bastantes víctimas de esa funesta preocupación. Y abandona la sala, no como la abandonó su padre, con la cabeza erguida y el alma llena de fe.

Sus regimientos lo necesitan. Será nuevamente un abanderado en sus filas. Su patria quiere su sangre; luchará por ella. Y más tarde, cuando la paz vuelva, habrá en esas montañas, que debieron ser suyas, un pabellón modesto que lo albergue, y en vez de la púrpura de los Césares, ceñirán sus hombros dos brazos adorados. Los príncipes de estos días no van a la felicidad ni a la grandeza por el camino de sus dolientes antepasados. La razón de Estado se ha hundido junto con sus víctimas, en el olvido.

V. N.

Estudio de la región austral

La Comisión de Industrias Nacionales, que tiene por objeto estudiar la manera de relacionar éstas y los recursos naturales del país con la preparación de la defensa nacional, ha tenido, entre otras iniciativas plausibles, la de proponer al Gobierno un verdadero plan de exploración, reconocimiento y avaluación de vastas porciones del territorio nacional, que en verdad no pueden aún ser apreciadas en lo que valen desde el punto de vista económico. Nos referimos a la región continental, que queda comprendida entre Puerto Montt y Punta Arenas. Nuestros marinos han recorrido ese tramo de costa, y han levantado sin duda el plano hidrográfico de él; pero no es tarea propia de ellos hacer reconocimientos de orden puramente industrial, en tierra firme. Con todo, el aporte que nuestros marinos llevan al estudio de la geografía de las regiones que exploran con fines hidrográficos, y que enriquece los **Anuarios** de la Oficina respectiva, podrá ser muy útil a los que deseen imponerse de la riqueza agrícola, mineral, pesquera, etc., del litoral austral del país.

Pero hace falta, en verdad, ese trabajo sistemático y de conjunto a que se refiere la nota del Presidente de la Comisión de Industrias Nacionales; trabajo en que tomarían parte un geólogo, un agrónomo, un ingeniero hidráulico, y oficiales del Ejército, y de la Armada, a fin de que a las observaciones de carácter topográfico e hidrográfico, se agregue el reconocimiento de los terrenos desde el punto de vista de la explotación minera, el de la vegetación, el de las caídas de agua, etc., etc.

Se propone la destinación de una escampavía de la Armada para este objeto; y que sea la Comisión de Industrias Nacionales la que señale el programa general de trabajo al personal que designe el Gobierno.

Nos parece muy dentro de las nuevas orientaciones que en toda parte se piensa dar a la política económica el propósito de dar a conocer, en cuanto sea posible, las fuentes de la riqueza nacional; y, como en el caso actual se llenarían además fines de orden científico y militar, todo aconseja, a nuestro juicio, acoger la acertada iniciativa de la Comisión de Industrias, que preside el general Armstrong.

Las becas y los influjos

Al tratar de diversos temas relacionados con el presupuesto de Instrucción Pública, hicimos alusión en días pasados a la proyectada supresión de becas. La encontrábamos y la encontramos inaceptable.

Pero resulta que si no modificamos el sistema vigente para la concesión de las becas, lo que va a resultar en poco tiempo más es que se las llevarán todos los hijos de electores influyentes, y por consiguiente acaudalados. Y los jóvenes pobres de provincias que necesitan abrirse un camino en la vida, deberán renunciar definitivamente a este auxilio del Estado.

Es cierto que hay una reglamentación estricta, pero no basta. En Chile los reglamentos tienen que ceder al cabo de algún tiempo bajo la presión inmensa de los influjos de todo género. Y no sabemos que haya aquí una cátedra de resistencia de reglamentos que nos permita saber de qué materiales debemos confeccionarlos para que sirvan de algo.

Esto fué lo que movió al anterior Ministro de Instrucción, señor Aguirre Cerda, a estudiar el modo de remediar estos abusos. Su reemplazante ha continuado tan simpática tarea. Valdría tal vez la pena entregar la provisión de las becas al rector y a los profesores de cada liceo, que conocen mejor los méritos de los aspirantes y que están obligados a proceder en justicia. Pero si continúan en poder de personas de recursos y hasta de fortuna, el resultado que obtiene el país no puede ser más desastroso.

Dejemos entonces en claro dos cosas: primero, que no se suprimirá ninguna beca sino que se modificará su distribución y sistema de admisión. Segundo, que es preciso que alguna vez se den en Chile las becas a los pobres y a los hijos de los buenos servidores de la República como se hace en todos los países del mundo. Todo esto parece un conjunto de verdades de Perogrullo. Pero si no se repiten aquí todos los días, nadie se acordará de respetarlas.

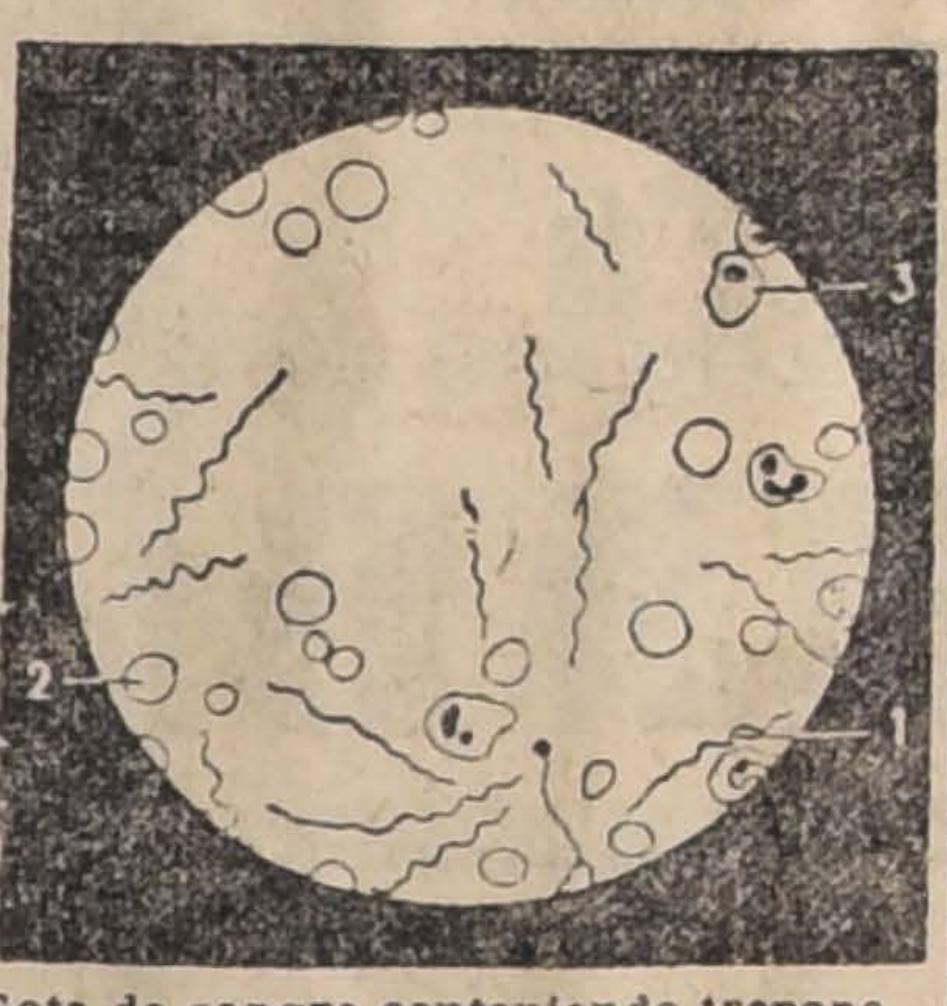

Vamianine
Tabes, Avariosis, Enfermedades de la Piel
Nuevo producto científico ni tóxico ni venenoso, a base de metales preciosos y plantas especiales.
Psoriasis
Eczéma
Acné
Ulceras
Gota de sangre conteniendo treponenas, agentes de la sífilis que desaparecen con una cura de VAMIANINE.
OPINIÓN MÉDICA:
« La *Vamianine* viene a agregarse muy oportunamente al arsenal terapéutico de la avariosis y la dermatosis, y es para el médico una arma muy activa contra estas afecciones tan a menudo insuficientemente tratadas. »
Dr. FAIVRE,
Profesor en Clínica interna de la Universidad de Poitiers.
Establecimientos Chatelain, 2, rue Valenciennes, París.
Concesionario para Chile: AM. FERRARIS Santiago.

Globéol
abrevia la convalecencia
GLOBEOL aumenta la resistencia del organismo y favorece la curación.
OPINIÓN MÉDICA:
« Puedo, además, afirmar que el *Globéol* abrevia notablemente la convalecencia, y ésto se explica fácilmente. Pero, en manera general, puede decirse que representa el específico por excelencia de toda enfermedad de languidez. Es un tónico de primer orden que, contrariamente a los excitantes habituales, manifiesta una acción realmente útil y persistente. Abrevia la convalecencia y aumenta, por decirlo así, la fuerza de vivir, cuyo entero secreto reside, lo hemos visto, en el sostenimiento de las condiciones esenciales de la resistencia. Es por ésto que prescribimos tratamientos de *Globéol* a la mayoría de nuestros enfermos. Esta medicación no tiene contra-indicaciones de ninguna clase, y permite la lucha contra la decadencia hematogénica. »
Dr. ETIENNE CRUCEANU, *Antiguo Interno en París.*
Establecimientos Chatelain, 2, rue Valenciennes, París.
Concesionario para Chile: AM. FERRARIS, Santiago.

POLITICA

MESA DIRECTIVA LIBERAL

EL DIRECTORIO GENERAL LIBERAL ACEPTA LA RENUNCIA DE LOS SEÑORES TOCORNAL, YAÑEZ Y RIVAS V. EN CONSIDERACION A SU CARACTER INDECLINABLE —. SE APRUEBA UN VOTO DE APLAUSO POR LA ACERTADA DIRECCION QUE IMPRIMIERON AL PARTIDO.— SE PATROCINARA ANTE LA PROXIMA CONVENCION LA DESIGNACION DE DIRECTOR HONORARIO PARA EL SEÑOR TOCORNAL. — EL SABADO PROXIMO SE ELIGE LA NUEVA MESA

ACUERDO DE LOS DIPUTADOS RADICALES

LA MAYORIA DE LOS REPRESENTANTES DESIGNA UNA COMISION PARA SOLICITAR DE LOS MINISTROS DEL PARTIDO LA DEPURACION POLITICO-ADMINISTRATIVA DE LAS PROVINCIAS

CONVENCION GENERAL RADICAL

NUMEROSOS CONVENCIONALES SANTIAGUINOS SOLICITAN EL APLAZAMIENTO DE LA CONVENCION GENERAL QUE DEBE CELEBRARSE EN CONCEPCION

MANIFIESTO LIBERAL - DEMOCRATICO

LA JUNTA EJECUTIVA SE DIRIGE A LAS PROVINCIAS CON MOTIVO DE LA UNIFICACION DEL PARTIDO

HOY SE INAUGURA LA CONVENCION CONSERVADORA

Directorio General del Partido Liberal

Presidido por el señor **don Raimundo del Río**, y con asistencia de los señores Pedro García de la Huerta, Alcibíades Roldán, Abraham Gatica, Tomás Ramírez, Guillermo Edwards Matte, José Maza, Luis Barros Valdés, Ricardo Larraín Bravo, Antonio Huneeus, Lorenzo Montt, Luis Aldunate, Enrique Vergara, Francisco Rodríguez, Luis Martiniano Rodríguez, Jorge Errázuriz Tagle, Armando Jaramillo, Eduardo Opazo, Rafael Cañas O'Ryan, Humberto Trucco, Gregorio Santa Cruz, Juan B. Miranda, Eduardo L. Urrutia, José D. Jaramillo, Aliro Parga, Víctor M. Zañartu, Carlos Prado Amor, Domingo Matte, Julio Silva Rivas, Miguel Luis Amunátegui, Gregorio Amunátegui, Hernán Correa, Ramón Rodríguez Pando, Máximo Valdés, Manuel Merino, Gilberto Infante, Francisco Garcés, José Raurich, Manuel García de la Huerta, Ricardo Montaner Bello, Rafael Orrego, Manuel Rodríguez Pérez, Bernardo Montero, Vicente Izquierdo, Abdón Solís, Carlos García de la Huerta, Martín Figueroa, Maximiliano Roldán, Enrique Sánchez, César Jiménez, Arturo Yávar, Augusto Millán, Tobías del Río, Joaquín Santa Cruz, Alejandro Rengifo Ignacio Hurtado y los secretarios señores Pedro Préndez Saldías y Ernesto Barros Jarpa, celebró sesión el Directorio General del Partido Liberal.

Se leyó y aprobó el acta de la sesión anterior y se dió cuenta.

Se adoptaron los siguientes acuerdos:

Aceptar la renuncia del cargo de director del Partido y de miembro del mismo, formulada por el señor Adeodato García Valenzuela; designar a la Mesa Directiva para que proponga al Directorio General una solución para las dificultades que se han producido con motivo de la presentación de algunos vecinos de Collipulli que desean constituirse en asamblea; y aceptar la renuncia del cargo de director para que fué recientemente elegido el señor don Alfredo Rioseco.

Entrando a llenar las vacantes existentes en el Directorio, se produjo la correspondiente votación, siendo electos los señores Carlos Leiva Torres, Alfredo Lea Plaza, Ismael Edwards Matte y Hermán Echeverría Cazotte.

Con respecto a las renuncias de los señores Tocornal, Yáñez y Rivas Vicuña, de sus cargos de Presidente y vice-presidentes del Partido, se tomó en consideración el carácter indeclinable que ellas traían por ser insistencia de otras formuladas con anterioridad, y sólo en esta inteligencia se acordó aceptarlas unánimemente.

A indicación del señor Ramírez Frías se aprobó un voto de aplauso y agradecimiento para los señores Tocornal, Yáñez y Rivas, por la labor que les había tocado desempeñar desde la dirección del Partido; y más adelante se nombró una comisión para que pusiese este acuerdo en conocimiento de los dirigentes dimisionarios.

A indicación del señor don Rafael Orrego se acordó por unanimidad patrocinar ante la Convención próxima la designación del señor don Ismael Tocornal para el cargo de Director honorario de la colectividad, como un homenaje a los múltiples y valiosos servicios prestados al Partido Liberal desde su cargo de Presidente. La disposición del estatuto orgánico que entrega exclusivamente a la Convención el otorgamiento de estos honores, impidió al Directorio realizar en la misma sesión de ayer este homenaje.

Se acordó citar a sesión para el Sábado próximo con el fin de proceder al nombramiento de la nueva Mesa Directiva.

Acuerdo de los diputados radicales

Reunida ayer la mayoría de los diputados radicales, comisionó a los señores Pablo Ramírez, Remigio Medina y Ramón E. Videla para que, acercándose a los Ministros radicales, les hicieran presente la conveniencia de dar satisfacción a las aspiraciones de las provincias en el sentido de proceder a la brevedad posible a la depuración del personal político administrativo, que permanece todavía en funciones.

Los señores nombrados se acercaron ayer a los Ministros respectivos quienes manifestaron la mejor voluntad para atender esta petición de que darán cuenta en Consejo de Gabinete.

Convención General Radical

En el Club del Partido se reunió ayer un grupo numeroso de convencionales y acordó, después de un extenso debate, pedir a la Asamblea Radical de Santiago que obtenga de la Junta Central la postergación de la Convención para la segunda quincena del mes de Enero próximo. Con tal objeto, se subscribió una petición para que la Asamblea se reuna extraordinariamente mañana Lunes.

Se estimó en dicha reunión que la fecha fijada por la Junta para que se celebre la Convención, del 8 al 11 de Octubre próximo, no es apropiada, pues, son muchos los delegados que, debido a sus ocupaciones, y especialmente los profesionales, no podrán concurrir. En cambio, con la postergación para la fecha indicada, la Convención podría celebrarse con la mayoría de los delegados que podrían facilmente asistir aprovechando las vacaciones.

Se estimó asimismo que con una asistencia numerosa la Convención sería el reflejo de la opinión radical del país.

Junta Ejecutiva Liberal-Democrática

Ayer se reunió la Junta Ejecutiva del Partido Liberal Democrático, presidida por el señor Carlos Balmaceda y con asistencia de los señores Emilio Bello Codesido, Belfor Fernández, Horacio Pinto Agüero, Enrique Zañartu Prieto, Jorge Prieto Echaurren y los secretarios generales señores Julio Prado Amor y Enrique O. Barbosa.

Se dió cuenta de una comunicación del directorio de Linares, referente al nombramiento de don José Manuel Rivera para el cargo de delegado provincial ante el Directorio General. De otra nota del directorio de Petorca sobre asuntos de carácter interno. De otra del directorio de Collipulli, en que comunica su constitución y haberse elegido presidente a don Alejandro Gutiérrez U. Se dió cuenta, también, del informe presentado por los señores Emilio Bello y Julio Prado sobre organización de las asambleas del Partido. Finalmente, de una nota de agradecimiento de don Domingo Antonio Solar, con motivo del pésame que le enviara el Partido por el fallecimiento de su señor padre.

Siendo el objeto principal de la citación, aprobar el Manifiesto que se dirigirá a las asambleas comunales de todo el país, la Junta Ejecutiva se ocupó extensamente de él, aprobándolo en forma definitiva.

El Presidente dió cuenta, en seguida, del sensible fallecimiento del señor don Segundo Gana Castro, distinguido correligionario, miembro del Directorio General, acordándose dejar constancia en el acta del pesar que esta noticia causara y dirigir una nota de condolencia a la señora Blanca Gana de Gana, viuda del extinto.

Se acordó dirigirse a las sucesiones de los correligionarios que han instituído legados especiales con el objeto de erigir un monumento al Presidente Balmaceda, manifestándoles que la Junta Ejecutiva se propone nombrar una comisión que tome a su cargo la realización de este proyecto.

Finalmente se acordó sesionar extraordinariamente el Lunes próximo, a las 14,30 (2.30 P. M.) para resolver asuntos de importancia, de los cuales la Junta no alcanzó a ocuparse.

Manifiesto liberal democrático

Damos a continuación el texto del manifiesto dirigido por la Junta Ejecutiva Liberal Democrática a las asambleas comunales del país con motivo de la unificación del Partido:

"Sea nuestra primera palabra la reiteración del anuncio, ya comunicado telegráficamente, de la feliz unificación de nuestro partido.

Diversidad de apreciaciones sobre procedimientos políticos produjeron el pasado divorcio transitorio. Desaparecida la causa hubo lógicamente de producirse el acuerdo.

Nuestra libertad política nos permite acentuar más aún la unificación, la cual es ya de por sí un hecho consumado.

Cabe, pues, a los miembros todos de nuestra colectividad, ejemplo del personal directivo de una y otra fracción, aunar sus esfuerzos para reconstituirla vigorosamente y recuperar así su influencia y su prestigio atenuados por el desmedro de su representación parlamentaria.

El camino que debemos seguir es llano: refundir las fuerzas todas del partido, de modo que éstas sean la expresión de la voluntad común, generada sin sombras siquiera de pasados resentimientos. Y una vez producida la unión total de nuestros correligionarios de uno a otro extremo del país, habrá llegado el momento de reunir en Convención a los representantes genuinos del liberalismo democrático.

La situación del país contemplada en las evoluciones de los partidos, nos advierte que se propende con extraordinario esfuerzo a conquistar el predominio político así en la sociedad como en el gobierno. De ahí las dificultades con que tropiezan organismos afines para realizar en común la administración del Estado; de ahí también la tendencia descentralizadora y popular que se nota en la entidad tradicionalista, para buscar en las fuerzas vivas de la sociedad irradiación y defensa.

Sólo el Partido Liberal Democrático ha guardado silencio. Consagrada su dirección a producir la unificación de sus adeptos, ha creído discreto diferir hasta después de logrado un propósito, la manifestación de su actitud en la hora presente; como habrá de esperar el funcionamiento de la venidera Convención, para fijar en forma definitiva el mínimo de sus aspiraciones institucionales y los puntos fundamentales de su programa.

En todo caso, la norma de nuestros procedimientos no altera la importancia del papel que el liberalismo democrático está llamado a desempeñar en el juego de los partidos políticos. Si en algún período, después del advenimiento del parlamentarismo, tal y como existe incorporado en nuestras prácticas, ha tenido importancia capital la existencia de una colectividad que sustente una doctrina constitucional diversa de la que viene imperando en nuestro país, ese período es sin duda el actual.

Sin entrar a discutir las causas originarias de la revolución de 1891, es lo cierto que la oposición parlamentaria de 1890, que preparó el movimiento revolucionario, no pretendió cercenar las facultades administrativas del Presidente; cuando más limitar su ejercicio en cuanto pudieran servir de medio a su intromisión en el juego electoral de los partidos políticos.

Implantado el nuevo régimen, se mantuvo el texto de nuestra Carta Constitucional, menos en cuanto al veto que quedó como meramente suspensivo, lo cual prueba que no existió el pensamiento de llevar la reforma más allá de aquel propósito.

Si durante los primeros tiempos el ensayo de las instituciones parlamentarias se mantuvo dentro de un marco prudente, debido acaso a la conformidad de pareceres y responsabilidades de los representantes de los Poderes Ejecutivo y Legislativo; y sí después no se desvirtuó considerablemente la nueva forma de gobierno por la común participación en él de los partidos antagónicos del 91, al presente ha desaparecido toda defensa para la autoridad independiente del Jefe del Estado, como todo límite a la separación de los Poderes de elección popular.

Pero esta absorción, contraria a todo sistema conocido, que sólo puede producirse en un mecanismo indefinido de gobierno, no constituye un régimen regular, porque no encuentra asidero ni en la Constitución ni en las Leyes Orgánicas de la República. Y de aquí el fenómeno extraordinario que presenciamos: Ministros que gobiernan a nombre y en beneficio de una combinación de partidos, mayorías parlamentarias que inspiran sus actos y declinan su investidura ante los votos de aplausos o de censura de sus comitentes. Y el resultado de estas concomitancias que constituyen la negación rotunda del mismo principio de abstención política del Ejecutivo, proclamado el 91, se traduce en la esterilidad legislativa y en la instabilidad ministerial.

Hemos llegado al límite extremo de lo que impropiamente se denomina sistema parlamentario.

El Partido Liberal Democrático tiene en las actuales circunstancias un alto deber histórico y cívico que cumplir: defender su programa, en el que se consigna la independencia y la armonía de los Poderes del Estado como base del derecho público; y pugnar por la eliminación de imposiciones extrañas en el funcionamiento de esos Poderes.

Esta profesión de fe no es una amenaza para las instituciones mismas implantadas el 91, ya que no sería cuerdo atentar contra los hechos consumados.

Nuestra profesión no va, por lo tanto, más allá que a reaccionar contra las exageraciones, que no se justifican dentro de ningún sistema, ni del presidencial, ni del parlamentario; y estamos ciertos de que pasado este interregno, muchos de los mismos adeptos al oportunismo presente, volverán por los fueros de la razón y el buen sentido.

Tiene, todavía, discurriendo sobre la misma tesis institucional, nuestro Partido que formular y defender en el seno del Congreso la reforma parlamentaria que dé, dentro de nuestro credo, acentuación y fijeza a nuestro mecanismo gubernativo.

No vamos, no podríamos ir a la resurrección completa de la Constitución de 1833, que para la época en que se dictó y por más de medio siglo fué pauta segura de nuestro desarrollo y antemural de la paz pública. El progreso tiene que buscar moldes nuevos a sus preceptos fundamentales cuando las libertades públicas así lo requieren.

Pero, dentro del criterio que sustentamos sobre la independencia de las autoridades de los distintos órdenes, puede conciliarse la más amplia acción del Congreso, del Ejecutivo y de los Tribunales de Justicia.

Nuestra representación parlamentaria traducirá con sinceridad y estudio la fórmula que mejor corresponda a esta anhelada aspiración, desdeñando teorías que desdigan de nuestra índole, y separándose de todo rigorismo perturbador.

Encuadraremos nuestra actitud dentro de los principios fundamentales de nuestro progreso y propenderemos a la armonía del liberalismo, sin contrariar la independencia que hoy reclaman los intereses superiores del Partido.

El Partido Liberal-Democrático debe propender a este fin con la sinceridad y perseverancia con que debe cumplirse un legado de honor.

La vida pública del Presidente Balmaceda, que tuvo la clara visión de los sucesos que se reflejan en la anarquía presente, nos señala los horizontes hacia los cuales debemos orientarnos.

La substitución del régimen antiguo por el vigente, ha hecho sentir la seguridad de aquél y la incertidumbre de éste en todos los órdenes de la administración pública, y especialmente en lo que se refiere a nuestras relaciones internacionales.

El parlamentarismo, al arrancar de manos del Presidente de la República la dirección efectiva del Gobierno, para entregarla a Ministerios que pasan por la Moneda como sombras fugaces, despojó a nuestra Cancillería de aquellos atributos de altivez, conciencia y firmeza que la distinguieron en el pasado.

Bajo este régimen desquiciador se hace ineficaz la acción gubernativa en los problemas más vitales relacionados con la integridad del territorio y la defensa de nuestra soberanía; los Ministros no pueden conocer los archivos en que se contienen las pruebas de nuestros derechos; se olvida la historia de nuestros conflictos pasados; y como nuestra Cancillería está siempre acéfala, agentes oficiosos comprometen con sus intromisiones imprudentes, los intereses y el buen nombre de la República.

Nuestro Partido no puede, en homenaje al más ilustre de los defensores de la integridad nacional, presenciar en silencio una política semejante.

Hay en nuestro programa, inspirado en aquella noble vida, grandes enseñanzas que reclaman nuestra devoción y nuestro esfuerzo.

Propender a la instrucción del pueblo y libertarlo de las necesidades que lo oprimen; ayudar nuestras industrias nacientes, protegiéndolas de competencias ruinosas; reservar nuestras riquezas extractivas para el país y para sus hijos; franquear nuestras comunicaciones por tierra y por agua; recuperar la hegemonía de nuestros mares y el poder de nuestro ejército; y preparar la defensa nacional por todos los medios que concurran a su eficiencia.

Todo esto y mucho más fué la preocupación constante del Presidente Balmaceda, en la medida de los recursos y de las necesidades de la época.

Tal debe ser también nuestra orientación.

Para realizar este programa se requiere ante todo perseverancia y unión. Esta Junta Ejecutiva confía en la adhesión sincera de nuestros correligionarios, como abriga el propósito irrevocable de posponer los sentimientos y conveniencias personales al bien público y a la consecución de los fines del Partido.

Santiago, Septiembre 28 de 1918.— **Carlos Balmaceda S.**, presidente.— **Anselmo Blanlot Holley**, vicepresidente.— **Roberto Sánchez G. de la Huerta**, vicepresidente.— **Emilio Bello Codesido.—Belfor Fernández.** — **Pedro N Montenegro.— Horacio Pinto Agüero.—Saladino Rodríguez** .— **Enrique Zañartu Prieto**, vocales.— **Julio Prado Amor**, secretario general.—**Enrique O. Barbosa**, secretario general.— **Jorge Prieto Echáurren**, tesorero."

Junta Ejecutiva Nacional

Ayer se reunió la Junta Ejecutiva de este Partido bajo la presidencia del señor Miguel A. Varas y con asistencia de los señores Benjamín Montt, Máximo del Campo, Régulo Valenzuela, Octavio Reyes del Río, Enrique A. Rodríguez, Arturo Prat, Guillermo Echavarría, José Tomás Cerda, Baltasar Villalobos, tesorero don Jorge Silva Baltra y secretarios don Armando Guzmán y don Fermín Vergara Figueroa.

Se dió cuenta del acuerdo tomado por el Directorio General del Partido, según el cual se facultaba a la Junta Ejecutiva para constituir los directorios departamentales y para dirigirles una circular manifestándoles que la actitud actual del Partido era de absoluta independencia.

A fin de dar cumplimiento al acuerdo del Directorio General, se estimó que, previamente, debieran constituirse y organizarse los directorios departamentales y con este fin se nombró una comisión que quedó compuesta de los señores Benjamín Montt, Enrique A. Rodríguez, Manuel Hederra y Arturo Alemparte. La comisión deberá proceder a constituir los directorios de acuerdo con los diputados y senadores y asesorados de las personas que estimen por conveniente.

La referida comisión quedó citada para una reunión que tendrá lugar mañana Lunes, a las 16 horas (4 P. M.)

La Junta se ocupó de diversos asuntos de carácter interno y político y se levantó la sesión.

Convención Conservadora

Como se ha anunciado, hoy a las 14 (2 P. M.) se efectuará en el teatro Unión Central la reunión inaugural del Partido Conservador.

Dará la bienvenida a los convencionales el presidente del Partido, señor González Errázuriz.

Convención Provincial Radical

Hoy, a las 15 horas (3 P. M.), en el Club Radical, Ahumada 242, se reunirá la Convención Provincial Radical, con el objeto de elegir delegados ante la Junta Central.

Se nos encarga prevenir a los delegados de la Asamblea de Santiago que no hayan retirado sus poderes, que éstos les serán entregados por los secretarios de dicha corporación de 14.30 a 15 horas (2.30 a 3 P. M.)

Presidirá provisoriamente la Convención el Presidente de la Asamblea Radical de Santiago.

GOBERNADOR DE QUILLOTA

Ha reasumido sus funciones el Gobernador de Quillota, señor Aníbal Oliva.

La sociedad de ese pueblo, se nos dice, le ha dispensado buena acogida.

PARTIDO LIBERAL

Centro Liberal.—Mañana, a la hora acostumbrada, celebrará sesión esta institución política.

PARTIDO RADICAL

Centro Radical 4.a Comuna.— El Martes, 1.o de Octubre, celebrará sesión este Centro en Bascuñán Guerrero 372, a las 21.30 (9.30 P. M.)

Se encarece la asistencia por haber asuntos importantes que tratar.

PARTIDO DEMOCRATA

Agrupación Demócrata de Santiago.—Cítase a asamblea extraordinaria para el 2 de Octubre, a las 21 horas (9 P. M.) a fin de tratar la renuncia del señor Presidente.

Centro Malaquías Concha.—Cítase a los señores Pedro Cárdenas Núñez, Manuel J. Silva Soto, Efraín Quiroz, Ricardo Mestre, Horacio González V., Manuel Vásquez G., Arturo Latorre, Eugenio Silva, Joaquín Aguilera, Rodolfo Millán, José A. Sáez y Florencio Jorquera, a una importante reunión que se efectuará hoy Domingo 19, a las 21 horas (9 P. M.)

También se invita a esta reunión a los demás miembros del Centro y a los señores Pedro Pasterrieu y José del C. Gárate, aspirantes a socios, que están en tabla.

Centro Guerrilleros de La Democracia.—El Viernes, bajo la presidencia del señor Bernardo Quiroga, celebró su primera sesión el directorio de este Centro, con asistencia del tesorero señor Muñoz, los directores señores Aliste, Donoso y Baltra, socios señores Guajardo, Maureira y los señores secretarios Pérez y Martínez. Entre sus mejores acuerdos, tomó los siguientes:

Mandar circular a los socios con la fórmula del pago de cuotas y citándolos a junta general para el Viernes 4 de Octubre.

Agradecer el obsequio del libro de actas de nuestro director señor José Domingo Aliste.

Nombrar en comisión al director señor Moreno ante el socio señor Juan M. Ortega.

Comisionar a los señores Quiroga, Guajardo, Muñoz, el secretario Pérez, para que revisen los estatutos e informen sus reformas para la impresión.

Invitar a la próxima junta general al senador señor Zenón Torrealba, diputados señores Vicente Adrián y Juan B. Martínez para unas proposiciones en pro del Centro.

Mandar nota al Centro Francisco Landa para que nombre delegado a nuestra institución.

Mandar notas a la viudas de los correligionarios recientemente fallecidos señores Manuel J. Maureira y Aníbal Flores, como lo mismo a la agrupación de San José de Maipo, a la cual pertenecía este último.

Agrupación Demócrata Quinta Normal.—Cita a junta general para el Domingo 29, a las 10, en Catedral 4270, con el fin de tratar asuntos de interés general para los vecinos de esta comuna.

Educación

Bodas de plata de una educacionista. — Las alumnas y ex-alumnas de la Escuela Normal de Preceptoras N.o 3 de Santiago, celebran hoy las bodas de plata de la directora del establecimiento, señorita Adriana Valdivia, con unas once, a las 15 horas (antes 3 P. M.), y un acto literario-musical que tendrá lugar a las 17 horas (antes 5 P. M.), en el local de la escuela.

Señorita Adriana Valdivia

La señorita Valdivia, cumple sus 25 años de profesorado, después de haber realizado una labor pedagógica de gran valor, conquistándose, entre sus alumnas, un cariño y gratitud imperecederos que hoy se traduce en estas simpáticas manifestaciones.

Instituto San Martín.—El próximo Lunes principiarán las clases en este establecimiento que permanecían suspendidas con motivo de las fiestas patrias.

"Educador Primario".— El Viernes apareció el 2.o número de este periódico, órgano oficial de la Liga Nacional del Magisterio Primario.

Se ruega a los señores y señoritas agentes de los distintos barrios de la ciudad de Santiago se sirvan pasar a "El Mercurio" a buscar los ejemplares que estimen conveniente, de 10 a 12 h.

Estará también a disposición de los agentes el primer número.

Centro Estudiantil "Ignacio Domeyko".—Se avisa a los alumnos de la escuela nocturna que sostiene este Centro como asimismo a los alumnos de los cursos especiales, que las clases de la escuela, desde el mes de Octubre, tendrán lugar de 20 1|2 a 22 1|2 hs. (antes 8 1|2 a 10 1|2 P. M.)

En la Escuela Superior de Niñas N.o 32.—Hoy, a las 15 horas (antes 3 P. M.), tendrá lugar en esta escuela una fiesta educacional, con motivo de la inauguración de una sociedad de protección mutua entre las alumnas, con el objeto de prestar alguna ayuda a las niñas en caso de enfermedad, proporcionar pasajes a las que no tienen como hacerlo cuando se verifica una excursión, proporcionar zapatos y compostura de ellos cuando no tienen cómo adquirirlos o mandarlos componer.

He aquí el programa:

Primera parte.—I. Canción Nacional (coro). II. Breve disertación por la señorita directora. III. El Angel y el Patriota (diálogo). IV. Himno a la Bandera (coro). V. 18 de Septiembre (poesía). VI. Las violetas (canto en guitarra). VII. La Campesina (diálogo cómico). VIII. Los colores (alegoría). IX. Las glorias de mi Patria (poesía).

Segunda parte.—I. Conferencia sobre el ahorro, por el señor Antonino Toro Ossandón, delegado del Departamento de Propaganda de las Cajas de Ahorro de Chile. II. La lección de las olas (canto). III. La perla y la lágrima (diálogo). IV. Sólo de guitarra. V. A la Instrucción (poesía). VI. Cantando la vida (coro). VII. Blanca y Negra (diálogo). VIII. Ante la escuela (poesía). IX. Por valerse de una huasa (juguete cómico).

VIÑA
CONCHA y TORO
Obsequiará a sus clientes con un
SORTEO DE 25,000 PESOS
que se efectuará ante notario el
6 de Septiembre de 1919
Distribuído en la siguiente forma:

1 GRAN PREMIO de..	$ 10,000
3 premios de $ 1,000..	3,000
10 premios de $ 500..	5,000
20 premios de $ 200..	4,000
30 premios de $ 100..	3,000
64 premios	$ 25,000

Por cada CUARENTA PESOS de compra se regalará un número.
Los vales se canjean en la Oficina:
MONEDA N.o 1030
y en la Bodega:
MANUEL RODRIGUEZ 42
29-1

GRAN CASA
HABITACION
en la Alameda de las Delicias en situación privilegiada, se vende con extraordinarias facilidades de pago.
Tratar en
CATEDRAL 1143
De 2 a 5 P. M.
o-3447-30-1

CASA MUZARD

SECCION DE ALFOMBRADOS

Recibió un nuevo y selecto surtido de

ALFOMBRAS

de una pieza

OVALADAS Y SEMI OVALADAS
Exclusividad de la Casa

Tripes Risados, Bruselas y Afelpados
con guardas
LINOLEUM-CORCHO-INCRUSTADO
para Pisos y Escaleras
DURACION - ELEGANCIA - LIMPIEZA

OCASIONES

Pisos tripe cortado, lindos dibujos, tamaño	58x105	$ 7.50
„ „ bruselas, flecos lana „	68x120	„ 8.50
„ „ „ „ „ „	70x130	„ 9.50
„ „ „ clase superior „	70x130	„ 11.50
„ „ afelpado, gran surtido colores „	70x140	„ 12.50
„ „ „ rica clase y flecos „	70x130	„ 14.00
„ „ „ clase extra „ „	70x150	„ 16.50

FIESTAS DE PRIMAVERA
1918

Hemos recibido un selecto surtido en disfraces de las mejores casas italianas y francesas.

Ofrecemos en venta disfraces de las casas **Caramba**, de Milán, y **Ginovelli** de Venezia.

Novedades en disfraces de terciopelo, seda, lana, algodón y de papel.

CASA CASTAGNETO ALAMEDA esq. SAN MARTIN 8-i

Sales Montecatini

Estas Sales poseen una acción digestiva ideal, tomando en medio vaso de agua unos 5 gramos de ella; si esta dosis se aumenta a 15 o 20 gramos se obtiene una acción laxativa de efectos seguros, sin producir irritaciones intestinales, como casi todas otras sales purgativas.

ES MUY USADA EN:

Mala digestión, estreñimiento simple con o sin hemorroides, estagnación e hinchazón de los vasos cerebrales y pulmonares por vicio cardíaco, enfermedades hepáticas con ictericia acompañadas por estreñimiento.

Solicítese en las buenas boticas y droguerías

Unicos depositarios:
VALENZUELA Y TORRES
Moneda 844.—Santiago.—Casilla 190
z-6609-29-1.

FUNDO

VENDO VALIOSO FUNDO EN EL DEPARTAMENTO DE MELIPILLA, 3,000 HECTAREAS, RICOS SUELOS, GRAN PARTE PLANA CON ALGO DE RIEGO, SE REGARAN 1,300 HECTAREAS, GRANDES PLANTACIONES FORESTALES Y FRUTALES, ALMENDROS, OLIVOS, NARANJOS, ETC. BUENA CASA-HABITACION, 150 CUADRAS SEMBRADAS DE TRIGO Y CEBADA, 2,000 OVEJAS, GANADO VACUNO, ETC GALPONES, NUMEROSAS POSESIONES. GRANDES FACILIDADES DE PAGO.

Precio con siembras: $ 480,000

ARCADIO MEZA S.
MORANDE 442
30-i

Liquidación completa

de todos los
Encajes y Maletines
por conclusión de
El Encaje Italiano
ESTADO 286
JOSE MARCOS V.
31-i.

Maestranza "LA VALPARAISO"
R. TORRETTI, Ingeniero Civil. - San Ignacio N.o 500. - SANTIAGO

Habiendo resuelto dar mayor desarrollo a las diversas secciones de mi Maestranza y principalmente a las de Fundición de Fierro y Bronce y de Mecánica, y habiendo contratado especialmente al señor Alberto Mattman, antiguo jefe de los Talleres de la Fundición "Las Rosas", como Director, me es grato ponerme una vez más a la disposición de nuestra clientela para la más esmerada atención de toda clase de órdenes en trabajos de herrería, calderería, Fundición y Mecánica en general, que tengan a bien encomendarnos.

Santiago, Septiembre de 1918.

R. TORRETTI.
x-8066-29-i

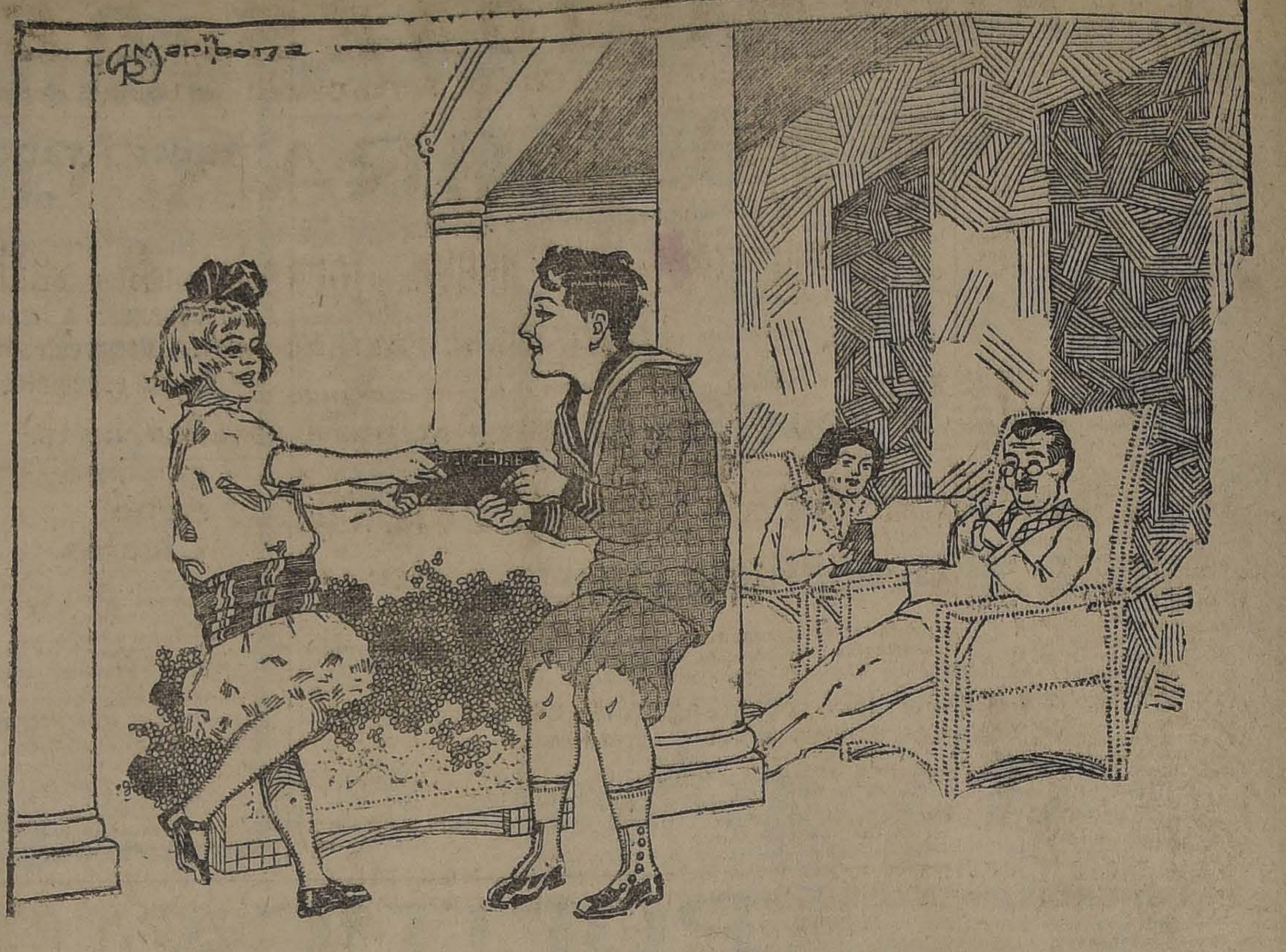

- ¡Papá lo compró para mí!
- ¡Pero mamá me ha dado éste a mí!

Cómo se envía un telegrama.
Cómo se hace el calzado.
Cómo se hacen los ladrillos.
Historia del piano.
Historia del reloj.
Historia del té y su cultivo.
Historia de un abrigo de piel
La industria del algodón
La marina de guerra.
La perforación de los Alpes.
Las maravillas del teléfono.
La vida de la Tierra.
Lo que puede hacer un cañón de grueso calibre.
Los barcos de vapor y la telegrafía a través de los océanos.
Los ''boy-scouts'' o exploradores.
Los navegantes del aire
Los tesoros ocultos de la tierra.
Maravillas de la navegación submarina.
Cómo se forma la imagen en la cámara fotográfica?
Influye el sol en las mareas?
Androcles y el león
Aventuras del Barón de Munchahausen.
Historia de Aladino.
La catástrofe de Pompeya descrita por Plinio.
Las fábulas de Esopo.
Ulises y su fiel perro Argos.
Cómo debemos pensar.
El corazón, la bomba viviente
Té, café y tabaco.
Aventuras de Don Quijote.
El Alcalde de Zalamea
Fausto.
Ivanhoe.
La Eneid.
La Iliada.
La Odisea.
La Vida es Sueño.
Robinson Crusoe.
Alejandro de Humboldt, el sabio explorador de la América Latina.
Cristóbal Colón.
Florencia y sus constructores.
Leonardo da Vinci.
Los Cruzados.
Los Emperadores de Roma.
Los hombres que descubrieron la electricidad.
Los inventores del telégrafo y del teléfono.
Los revolucionarios franceses.
Miguel de Cervantes Saavedra.
Nelson, Wellington, Napoleón.
Cómo se hace un telescopio.
Del modo de nadar y zambullirse.
El juego de Lawn-tennis.
El juego de football.
Fotografía en una mesa.
Juegos sencillos.
Manera de escribir en cifra.
Manera de usar un microscopio.
Teléfono que puede ser construído por un muchacho.
El calor y el frío.
El Sol y su familia.
La Tierra tal como es hoy día.
Misterios de la Naturaleza.
Las maravillas de la electricidad y del magnetismo.
Algunos animales raros.
Animales desconocidos.
Animales que son útiles al hombre.

Este grabado nos muestra una de las escenas que frecuentemente ocurren en los hogares que poseen "El Tesoro de la Juventud".

Comunmente es necesario halagar a los niños para que lean los libros corrientes; pero con "El Tesoro de la Juventud" sucede todo lo contrario; a veces se pelean por retener un tomo determinado que quieren leer.

"El Tesoro es el libro más interesante y de más valor práctico para la juventud que jamás se ha escrito. Los niños aprenden en él sin darse cuenta que están aprendiendo; aprenden mientras están fascinados por la lectura de sus absorbentes páginas y sus educativos grabados.

Ha habido libros para niños y libros para niñas, pero "El Tesoro" es para ambos; lo mismo deleita y enseña al niño que a la niña. A los dos les dice lo que quieren saber y lo que deben saber. Responde en un lenguaje que pueden entender, a cuantas cosas pueda preguntar un niño o una niña.

Es un libro que absorbe la atención de los adultos también. Muchos padres y madres han declarado haberse estado hasta altas horas de la noche leyendo las páginas que habían notado que fascinaban a sus hijos y confiesan que en ellas encontraron mucho que les era completamente nuevo, así como artículos sumamente interesante y educativos.

El secreto del éxito de "El Tesoro" descansa en el encanto del estilo con que está escrito y en que trata de aquellas cosas que a todos interesa, ya sea hombre, mujer, niño o niña.

En sus páginas se encuentra cuanto un niño o una niña deben saber del mundo y sus diferentes países, de sus hombres y mujeres notables, de historia natural, de los libros más famosos, de cosas que vemos y usamos a diario en la vida, pero que no conocemos del todo verdaderamente, tales como: qué es lo que mantiene un puente en alto, cómo se transmite un telegrama, de dónde proviene la sal, cómo se hacen los encajes, cómo aprendió el hombre a escribir, los secretos del cinematógrafo, la historia del reloj, cómo se hace una bicicleta, la historia de un pan desde el grano de trigo hasta su venta en la panadería, cómo se hace el acero, etc., etc. Contiene sobre 400 cuentos completos y 900 poesías. Para entretenimientos de los niños hay también la explicación de muchos juegos en la casa y al aire libre, pasatiempos y pequeños problemas que proporcionan entretenidos ejercicios para niños y niñas, así como la manera de hacer cosas útiles y juguetes.

Véase a la izquierda de estas líneas una lista de algunos de los artículos de interés especial para los niños, y a la derecha, los que han sido hechos especialmente para las niñas; pero en la obra aún hay muchísimos más artículos interesantes e ilustrativos para ambos sexos.

El peligro de la demora

"El Tesoro" se ofrece ahora a un precio introductorio y no está muy lejos el día en que será necesario aumentarlo.

También se presentan todos los días más dificultades en obtener remesas de colecciones, y la existencia actualmente en Chile disminuye con rapidez.

Así, los que no manden sus pedidos en seguida se exponen, no solamente a la demora en la entrega, sino al riesgo de que su orden llegue cuando se haya agotado más de uno de los estilos de encuadernación.

Impresión de hojas de adorno en la madera.
Juegos de sociedad.
Lindo almohadón de cinta.
Lindo chal de croché.
Lindos modelos bordados en cañamazo.
Manera de fabricar un florero.
Manera de hacer una linda carpeta.
Manera de utilizar las flores para hacer perfumes.
Muñecos hechos con pinzas de madera.
Preciosa bolsa para los peines y el cepillo.
Sencillo tapabocas o chalina para niña.
Tapete bordado con cinta, para el centro de la mesa.
Una bolsa de aseo que cuesta muy poco.
Una huertecita.
Una tarjeta que sirve para trazar varios dibujos.
Un juego para pasar el rato en el tren.
Un indicador del tiempo, hecho de flores.
Un servilletero hecho con anillos de cortina.
Un teatro de siluetas.
Util y linda bolsita de croché.
Flores de los jardines.
Flores marinas y de las llanuras.
Mariposas diurnas y nocturnas.
El abecedario del músico, o escala de notas sobre la cual está fundado todo el arte musical.
El hecho importantísimo en que se funda la música.
La clase de aires que más les gusta a los niños.
Narraciones de la Abadía de Westminster.
Niña Caridad.
Pif paf, o el arte de gobernar a los hombres.
Pulgarcito.
Todo servicio pide su paga
Los grandes músicos.
Caprichosos dulces hechos con huevos.
Cinturón de cuentas para niñas.
Cómo se conserva fresca la fruta.
Cómo se hace el bordado inglés.
Cómo se hacen dulces en casa.
Cómo se hace una pelota de muchos colores.
Flores de papel.
Flores para el adorno de la casa.
Historia del dibujo llamado ''del sauce'', que decora piezas de porcelana antigua.
Historia de Lindopié.
Historia de una sirena.
Ida y sus flores.
La Beldad y el monstruo
La caja de Pandora.
La Caperucita Roja.
La Cenicienta.
La danza de las doce princesas.
La hermosa Durmiente.
La hija del rey en la montaña.
La joven doncella del lago.
La manzana color de rosa.
La muchacha de nieve.

Exposiciones de "EL TESORO"

"El Tesoro de la Juventud está en Exposición y venta en:

Pasaje Matte 27, Santiago
Av. Pedro Montt 4, Valparaiso

donde los volúmenes pueden ser examinados con toda comodidad.

W. M. JACKSON, Fecha . . . .
Casilla 3987, Santiago.

Sírvase enviarme gratis y porte pagado, el opúsculo de más de 100 páginas que describe "El Tesoro de la Juventud".

Nombre. . . . .
N-29-IX
Dirección. . . . .
Profesión. . . . .

INFORMACIONES DEL EXTRANJERO

SERVICIO DE NUESTROS CORRESPONSALES ESPECIALES, de The Central and South American Telegraph Co., via Colón, de la Agencia Havas y de la Agencia Amercan

LA GRAN GUERRA

Ha transcurrido una nueva jornada de actividad en las líneas occidentales

EL AVANCE ALIADO EN LA MACEDONIA NO SE H A INTERRUMPIDO

En la Siberia oriental, los aliados, bajo el comando de los japoneses, realizan nuevos progresos al oeste de Vladivostock

EL CANCILLER IMPERIAL DE ALEMANIA, CONDE VON HERTLING, HA DIMITIDO

Las operaciones en Francia y Bélgica

LOS BELGAS, EN UNION DE LOS INGLESES, EMPRENDEN LA OFENSIVA ENTRE DIXMUIDE Y EL ESTE DE YPRES

EN LA PRIMERA JORNADA DE ATAQUE, SE APODERAN DE UNA PARTE DEL BOSQUE DE HOUTHOULST Y DE LA ALDEA DE POELCAPELLE, Y AVANZAN UNAS 3 MILLAS HACIA EL OESTE, HACIENDO MAS DE 1,000 PRISIONEROS

El ataque anglo-norteamericano en la región de Cambrai continúa desarrollándose victoriosamente

LOS ATACANTES CRUZAN EL CANAL DEL NORTE, Y DESPUES DE OCUPAR VARIAS ALDEAS LLEGAN A LAS LINDES DE LE CATELET, AL SUROESTE DE CAMBRAI

EL NUMERO DE PRISIONEROS HECHOS PASA DE 10,000, Y DE 200 EL DE CAÑONES QUITADOS A LOS ALEMANES

ENTRE REIMS Y VERDUN LOS FRANCO-AMERICANOS MANTIENEN ENERGICAMENTE SU OFENSIVA INICIADA HACE DOS DIAS

NUEVAS LOCALIDADES CAEN EN SU PODER. —LOS NORTEAMERICANOS HAN TOMADO MAS DE UN CENTENAR DE CAÑONES

EL EJERCITO BELGA TOMA LA OFENSIVA AL NORTE DE YPRES

NUEVA YORK, 28.— "The Associated Press" ha recibido una información de París que anuncia que el ejército belga ha tomado la ofensiva al norte de Ypres, y que ha avanzado en algunos puntos entre 1 1|2 a dos millas.

LAS TROPAS ANGLO-BELGAS INICIAN NUEVAS OPERACIONES EN FLANDES

NUEVA YORK, 28.— "The Associated Press" ha recibido de Londres un despacho que anuncia oficialmente que las tropas británicas comenzaron nuevas operaciones en Flandes, en unión con las tropas belgas.

Ofensiva belga

AL NORTE DE YPRES

PARIS 28. (Flasch bulletin). — Los belgas han dado comienzo a un movimiento ofensivo al norte de Ypres, avanzando tres millas. Ya han llegado a retaguardia más de 1,000 prisioneros.

EL NUEVO ATAQUE BRITANICO EN EL FRENTE OCCIDENTAL

LONDRES, 28. — Nadie sabía en Gran Bretaña que comenzaría hoy un nuevo ataque del general Haig. Los entendidos estiman que una derrota de las fuerzas alemanas en una acción general en las actuales líneas, sería un desastre sin paralelo para Alemania.

Hay por delante, probablemente, de cinco a seis semanas de buen tiempo para las operaciones, por lo que se cree que el Mariscal Foch las aprovechará para tratar de destruir toda la potencia alemana, que ya se está derrumbando.

DETALLES DEL AVANCE NORTEAMERICANO

CUARTEL GENERAL NORTEAMERICANO, 28.— Los prisioneros capturados en nuestra ofensiva alcanzan ya a 8,000, incluyendo 125 oficiales.

Los cañones tomados llegan a más de un centenar, de los cuales 12 son de grueso calibre. Además, nos hemos apoderado de muchos morteros de trinchera y de centenares de ametralladoras.

Hoy ha habido algunos contraataques al noroeste de Varennes, entre Very, Voiry y Montfaucon, pero no tuvieron éxito alguno.

En la tarde hubo gran actividad de la artillería al oeste de Montblainville, y al sureste de Charpentry.

Hay indicaciones de que los alemanes tratan de estabilizar sus líneas. Se sabe que el enemigo ha estado concentrando tropas en Cierges, Bois de Cierges, y Bois de Mont, localidades que han sido bombardeadas con gran actividad en la noche.

Los prisioneros hechos por los norteamericanos llegan a 8,000.

LOS NORTEAMERICANOS AVANZAN, APODERANDOSE DE GRAN CANTIDAD DE ARTILLERIA

CUARTEL GENERAL NORTEAMERICANO 28. — En nuestro avance al noroeste de Verdun, entre el Meuse y el bosque de Argonne, nos hemos apoderado de gran cantidad de artillería, incluyendo cuatro cañones de 210 milímetros, 15 morteros de trincheras, 10 cañones de campaña y 34 ametralladoras.

Al oeste de Dannevoux nos apoderamos de buena cantidad de municiones y de 12 cañones de 77, que actualmente usamos contra los alemanes.

Los aviadores avisan que han observado incendios en la región de Haraumont y de Brieulles. Se cree que el incendio ha estallado en los edificios que los alemanes levantaron en Brieulles para depositar temporalmente las municiones.

Hacia el fin de la tarde aumentó la actividad de la artillería alemana, lo que parece indicación de que están trasladando refuerzos al límite del bosque de Argonne. También han disparado granadas cargadas con gases asfixiantes sobre Luneville y otras ciudades, pero el movimiento de infantería ha sido muy reducido.

Las tropas norteamericanas de color han sido usadas esta mañana en vigilar y acompañar a centenares de prisioneros a los campos de concentración.

CONTINUAN LOS AVANCES ALIADOS EN OCCIDENTE

NUEVA YORK, 28.—Comunican de París, que, según las últimas informaciones recibidas por los diarios, se ve que la ofensiva se prosigue en forma muy satisfactoria, y todos estiman que este movimiento, más que un éxito, es una gran victoria.

Hacia Marquions, al oeste de Cambray, y un poco más al sur, hacia Le Ceatelet, los británicos han reanudado sus avances. Los aliados están a dos leguas largas de Cambray.

Las tropas del General Gouraud alcanzaron la línea de La Darmoise y la de Lapy, y entraron en Sommepy; la batalla continúa favorablemente.

EL FUEGO DE LOS CAÑONES NORTEAMERICANOS

CUARTEL GENERAL NORTEAMERICANO EN ARGONNE, 23. —El fuego de nuestros cañones pesados llega más allá de la línea de Brieulles, Cosenvoye y Dun sur Meuse, disparando sobre las puentes del Meuse, en los cuales han hecho blanco.

EL MINISTRO DE GUERRA NORTEAMERICANO VISITA UN CAMPO DE PRISIONEROS

CUARTEL GENERAL NORTEAMERICANO EN ARGONNE, 28. —El Ministro de Guerra, Mr. Baker, ha visitado varios de los cuarteles generales, y un campo de concentración donde había 2,000 prisioneros, instruyéndolos sobre el buen trato que se había acordado para ellos.

Se dirigió a ellos hablándoles en alemán, y mostró particular interés en un oficial con monóculo y bastón, que se asemejaba al Kronprinz.

FERROCARRILES TOMADOS POR LOS NORTEAMERICANOS

LONDRES, 28. — Las últimas informaciones recibidas dicen que los norteamericanos rompieron a través de las defensas suplementarías existentes detrás de la línea Hindenburg, entre Dannevoux y Eclisfontaine.

Entre Mantillois y Montblainville los norteamericanos se encuentran a una milla de distancia de tres ferrocarriles de trocha ancha, y se han apoderado de muchas millas de ferrocarriles de trocha angosta.

EL AVANCE DEL EJERCITO DEL GENERAL GOURAUD

PARIS, 28.— Las últimas informaciones recibidas dicen que el ejército del general Gouraud, después de la toma de Sommepy, continúa avanzando.

LOS ALIADOS SE APODERAN DE POELCAPELLE

LONDRES, 28.—Los anglo-belgas se apoderaron de Poelcapelle.

LA OFENSIVA INGLESA HACIA CAMBRAI

NUEVA YORK, 28.— Una información llegada desde el frente británico de Francia dice:

"El canal del Norte constituyó esta mañana el frente de ataque de los aliados. El obstáculo formidable que tenían los británicos era la cabazea del puente en las extremidadesdel frente de Marquion a Havricourt, pero hubo que franquear el canal del centro hacia Moeuvres. Muchos tanques viejos, que llevaba nlos materiales ncesarios para la construcción de puentes fueron precipitados al canal y los tanques destinados al ataque pasaron sobre los primeros.

EL ATAQUE ANGLO BELGA EN DIRECCION A ROULERS

LONDRES, 28.—Los belgas se apoderaron de parte del bosque de Houthoulst. Las fuerzas anglo-belgas, atacando desde la región de Dixmude hasta un punto al este de Ypres, han hecho numerosos prisioneros.

Las mismas fuerzas se apoderaron de Poelcapelle y han avanzado en todo el frente de dos a tres millas, flanqueando la cresta de Paschaendele por el norte, y avanzando hacia Roulers.

Informaciones oficiales

COMUNICADO NORTE-AMERICANO

WASHINGTON 28. (Oficial). — Al noroeste de Verdun, el primer ejército norteamericano ha continuado su avance iniciado el Jueves: Chapentry, Very, Epionviiy e Ivoiry, han caído en nuestro poder.

Todos los contrataques que lanzó el enemigo para detener nuestros progresos fueron rechazados, especialmente los lanzados contra el ejército del general Camerón, compuesto por tropas de Ohio, New Jersey, Maryland, Oregón, Washington, Colorado, Wyoming y Montana.

El material de que nos hemos apoderado comprende más de 100 cañones, entre los cuales hay 12 de grueso calibre, y numerosos morteros de trincheras y centenares de ametralladoras.

El número de prisioneros hechos alcanza a 8,000, entre los cuales figuran 125 oficiales.

COMUNICADO BRITANICO

LONDRES 28. (Oficial). — Esta mañana, antes de amanecer, parte del primer ejército británico, comandado por el general Horne, y del tercer ejército del general Byong, atacaron en un ancho frente en dirección de Cambrai.

A pesar de la resistencia opuesta por el enemigo, y de las condiciones del terreno, desfavorable en el sector de ataque en el canal del Norte y en la parte descubierta que va en pendiente hacia las posiciones alemanas, lo que hizo que nuestro avance se hiciera difícil, alcanzamos todos nuestros objetivos.

Sobre nuestra extrema derecha, los destacamentos norteamericanos se apoderaron de una serie de trincheras y de granjas fortificadas. Las que forman las defensas exteriores del sistema principal de la línea Hindenburg, que corre al suroeste de Chatelet; más al norte, la 5.a división se apoderó de Beaucamp, y combinándose con los soldados de Lancashire, de la 42.a limpió la cresta de Beaucamp, que corre hacia el noroeste en dirección, a Marcoing.

En el centro de nuestra derecha, una división de la Guardia y la 3.a del cuerpo 61.o, bajo las órdenes del general Haldana, abriéndose paso a través de las defensas enemigas situadas al este de Habrincourt, conquistaron la aldea de Flequiéres y se apoderaron también del largo espolón que desde esa misma aldea corre hacia el este en dirección a Marcoing.

A su izquierda, las unidades escocesas y navales del 17.o cuerpo de ejército tomaron por asalto la línea del canal del norte y la que corre al sureste de Moeuvres. En su avance se encontraron primeramente detenidos por las defensas de Graincourt. Entonces rodearon esa aldea por el norte y como hubiera llegado más allá la división 57.a, compuesta de tropas del Lancashire, el 17.o cuerpo continuó adelante y la aldea de Graincourt fué tomada, prosiguiéndose en seguida el avance hacia Cantaing-en-Fontaine y Notre Dame.

En el centro de nuestra izquierda, un cuerpo de tropas canadienses, al mando del teniente general Sir A. Currie atacando, en unión con la 1.a y 3.a divisiones canadienses, forzó el paso del canal de, Norte, se apoderó de las aldeas de Soins-les-Marquions y Bourlon, así como de las alturas boscosas de la colina de Bourlon; y luego, ayudado por la 11.a división inglesa, consiguió sobrepasar la línea formada por estas aldeas y efectuó sensibles progresos en dirección de Railleucourt y Jainecourt.

Nuestros importantes progresos a ambos lados del camino entre Arrás y Cambrai, han sido grandemente facilitados por la estrecha cooperación prestada por el 22.o cuerpo de ejército a las órdenes del teniente general Godley; al sur y al norte del Sensee y del Scarpe, la división 56.o y las tropas del general Godley atravesaron el canal del norte y prosiguiendo su avance se apoderaron de Sainchy-les-Tres y Cauchy. Al norte del Scarpe en su extrema izquierda las tropas inglesas y escocesas completaron la toma de Arleux-en-Gobelle, y de todo el sistema de trincheras alemanas situado en las vecindades de esa misma localidad.

COMUNICADO FRANCES

PARIS, 28.— (Oficial). Nos hemos apoderado de la aldea de Sammepy y de la altura norte de Fontaine Dormois, donde hicimos algunos prisioneros y nos apoderamos de algunos cañones.

La batalla continúa entre el Ailette y el Aisne. La presión de nuestras tropas al noreste de Sancy continúa.

Una operación local en este sector nos dió por resultado la conquista de una faja de terreno y la captura de 250 prisioneros.

Un contrataque del enemigo al norte de Allemant fracasó.

Nuestras tropas penetraron en Ravin-Jouzy y en Trizy y se apoderaron de estas dos aldeas.

COMUNICADO ALEMAN

BERLIN 28. — (Oficial). —En la Champagne entre las alturas situadas al oeste de Suippes y la Verdún, entre Argonnes y Maas, orilla del Aisne, y al noroeste de los franceses y los norteamericanos lanzaron ayer poderosos ataques. La batalla de artillería se extendió más allá de las alturas de Suippes, en dirección al oeste hasta Rheims y a través del Mass, y en dirección al este hasta Mohel.

Después de violentísimos combates, en que tropas austro-húngaras se distinguieron también luchando al lado de las nuestras, los franceses y los norteamericanos avanzaron nuevamente contra nuestras posiciones, empleando numerosos tanques.

De acuerdo con órdenes del comando, nuestros puestos avanzados se retiraron luchando hacia las líneas de defensa preparadas en previsión de esa eventualidad.

En Tahure y en Ripont, el enemigo obtuvo el éxito en sus ataques, que han continuado hasta la tarde, y en ellos ha logrado avanzar más acá de nuestras líneas más avanzadas hasta las alturas situadas al noroeste de Tahure y en Fontaine-en-Dormais.

El enemigo lanzó nuevos ataques contra nuestras posiciones entre Auberive y al sureste de Sommepy, pero todos sus esfuerzos fueron quebrantados delante de nuestras líneas, con serias pérdidas para los asaltantes.

En Argonne hemos rechazado nuevos ataques parciales lanzados por el enemigo entre Argonnes y Maas. Los atacantes han conseguido llegar hasta detrás de nuestra línea de defensa en Montfaucon, en donde ha sido obligado a detenerse por la acción de nuestras reservas.

En general, el propósito del enemigo, que era evidentemente romper nuestra línea profundamente, fracasó en el primer día de batalla, debido a la tenacidad de nuestras tropas. Nuevos combates en este sector son inminentes.

COMUNICADO AUSTRIACO

VIENA 28. — (Oficial). — En el teatro de operaciones de Francia, nuestras tropas han tenido gloriosa participación en los combates librados al este de Maas.

COMUNICADO ALEMAN DE LA TARDE

BERLIN 28. (Oficial). — Entre los caminos que salen de Arrás y Peronne en dirección a Cambray, y también contra el frente de "Siegfried", al oeste de Le Catelet, los ingleses y los americanos emprendieron esta mañana vigorosos ataques, poniendo en acción grandes cantidades de tropas y material. El ataque en dirección a Cambrai les ha permitido ganar algún terreno.

En la Champagne, entre Argonnes y el Mause, renovados ataques de los franceses y los norte-americanos han sido rechazados.

COMUNICADO BRITANICO

LONDRES, 28.—(Oficial).—Nuestro ataque iniciado ayer en el frente de Cambrai ha continuado sin descanso hasta las horas avanzadas de la noche.

Hemos hecho ulteriores progresos durante la noche, especialmente en la parte norte del campo de batalla en donde hemos hecho numerosos prisioneros y nos hemos apoderado de algunos cañones.

Las tropas del 6.o y del 17.o cuerpos continúan haciendo buenos progresos en el frente del Ancre, en la cresta del Fresquienin y en las alturas de Dourlon. La 1.a división canadiense ha pasado Havrincourt y ha llegado hasta la carretera de Douai y Cambrai, en donde se encontraba a la caída de la noche.

La 11.o división pasando a través de las líneas canadienses avanzó rápidamente una distancia de más dedos millas, y se apoderó de las localidades de Epinoy, Oisy y Leverguer. Al mismo tiempo la 46.o división avanzando a lo largo del canal del norte hizo más de 500 prisioneros de los cuerpos que estaban efectuando trabajos de defensa, al noreste de Sauchy Gauchy.

Estas operaciones se vieron muy facilitadas por el trabajo admirable de los cuerpos de ingenieros. En menos de 4 horas y a despecho del fuego de la artillería enemiga las tropas de ingenieros lograron colocar sobre el canal del Norte un número de puente capaces de soportar el transporte de las tropas, sin detener el avance.

Las operaciones continuaban en una forma satisfactoria esta mañana sobre el frente de batalla.

Hemos hecho más de 10,000 prisioneros y nos hemos apoderado de más de 200 cañones.

Las operaciones del segundo ejército británico que comenzaron esta mañana en unión con el ejército belga, y serán descriptas en el comunicado belga.

La guerra austro-italiana

COMUNICADO ITALIANO

ROMA, 28.— (Oficial, retrasado).— Ha habido una sensible actividad entre las artillerías de ambos bandos, en Val Lagarina, Pasubio, en la cuenca Posina, en Val d'Astico y varios otros sectores del Piave.

Atacamos y pusimos en fuga a varios destacamentos enemigos al noreste de Laghi. Estos destacamentos fueron perseguidos por nuestras patrullas, las que capturaron varios prisioneros.

En Valorme nuestras patrullas capturaron algunos prisioneros.

Tres aviones enemigos fueron obligados a descender.

COMUNICADO AUSTRIACO

VIENA 28. — (Oficial). — A lo largo de las montañas tirolesas y del Veneto, la artillería de ambos bandos y las patrullas exploradoras han desplegado grande actividad.

COMUNICADO ITALIANO

ROMA, 28.—(Oficial).— En algunos sectores de la región montañosa ha habido cierta actividad de combate. En la Giudicaria una de nuestras patrullas puso en fuga a un destacamento enemigo de reconocimiento en las pendientes del Monte Nozzolo.

En Vallersa, durante la noche, grandes destacamentos de asalto enemigos atacaron nuestras posiciones después de una intensa preparación por medio de la artillería. El ataque fué dirigido especialmente contra nuestros puestos avanzados del Monte Corno. Los austriacos fueron rechazados en desorden.

A lo largo del Piave y en la región de Montello ha habido acciones de hostigamientos de ambas artillerías.

Un avión enemigo ha sido derribado por nuestras máquinas.

LOS TRIUNFOS ALIADOS Y LA OPINION ITALIANA

ROMA, 28. — Las informaciones sobre las victorias de los aliados en Francia, Macedonia y Palestina han causado un entusiasmo delirante en todo el reino. La petición de un armisticio por parte de Bulgaria, se considera como un indicio del derrumbe de los Imperios Centrales.

Los diarios publican sobre estos hechos informaciones a varias columnas y comentan la gestión del gobierno búlgaro.

La situación en Rusia

SIGUEN LAS EJECUCIONES EN TODA LA RUSIA

Han sido fusilados varios ex-Ministros y grandes duques

LONDRES, 28. — Una noticia que ha recibido "The Times" desde La Haya, dice que según una información recibida de Moscou, continúan las autoridades maximalistas haciendo ejecuciones en todas las provincias de Rusia, y que ex-ministros del ex-zar y grandes duques han sido ejecutados.

LOS JAPONESES ENTRAN A ZEYAPRISTAN

NUEVA YORK, 28.—"The Associated Press" publica una información recibida de Londres que anuncia oficialmente que la caballería japonesa ha ocupado Zeyapristan.

BOMBARDEO DE OSTENDE Y ZEEBRUGE

AMSTERDAM, 28. — Se anuncia que buques de guerra aliados bombardearon esta mañana, entre 2 1|2 y 4, los puertos de Ostende y Zeebrugge. Las baterías de tierra respondieron con energía al bombardeo.

LAS OPERACIONES DE SEPTIEMBRE EN EL NORTE DE RUSIA

AMSTERDAM, 28. — El 15 de Septiembre los soldados anglorusos llegaron a Chamova, donde se apoderaron de tres cañones, varios armones y otro mate[illegible]

En la tarde las fuerzas [illegible]glo-americanas alcanzaron a Navolak, punto en el cual hicieron varios prisioneros.

El 16 del mismo mes un monitor alcanzó con un disparo a un buque enemigo que estaba bombardeando a los aliados. Al estallar las municiones destruyeron el buque.

El enemigo, retirándose a través de una isla, fué alcanzado por las granadas perdiendo varios prisioneros, entre los cuales estaban dos oficiales.

Se anuncia que el cañonero "Bogatyr" se hundió por haber chocado con una mina colocada por los maximalistas.

El 17 los norteamericanos ocuparon a Shoushouga y Tulgolsk. El [illegible]1 las fuerzas rusas y norteamericanas atacaron y capturaron a Seltro, mientras que otra columna seguía avanzando en dirección al Dwina.

COMUNICADO JAPONES

TOKIO, 28.— (Rush bulletin. Oficial).— El 23 de Septiembre nuestra caballería, operando en el ferrocarril que corre a lo largo del Amur, desde Chita a Blagovestschensk, se juntó con las tropas de Rufulov en un punto a 306 millas al noroeste de esta última ciudad, después de vencer la resistencia enemiga.

El mismo día la caballería ocupó a Zeyapristan, sobre el río Zeya, a 240 millas al norte de Blagovestschensk.

La guerra en el Mar

LA DERROTA O EL TRIUNFO DE ALEMANIA DEPENDE DE LOS SUBMARINOS

AMSTERDAM, 28. — El crítico naval de "Die Koelnische Zeitung" al discutir la disminución del número de buques torpedeados durante el mes de Agosto, dice que mantiene firmemente la opinión de que el triunfo o la derrota de Alemania depende de sus submarinos.

ALEMANIA PIERDE MENSUALMENTE 5 SUBMARINOS

NUEVA YORK, 28.— "The New York Times" anuncia que según las informaciones de Amsterdam, el capitán Von Mantey, Agregado del Almirantazgo alemán declaró en la conferencia de Dortmund, ante la Liga Naval Alemana, que Alemania pierde mensualmente alrededor de 5 submarinos y 128 hombres entre oficiales y marineros.

Al contestar a la pregunta referente al modo como los Estados Unidos han podido trasportar a Francia más de un millón de hombres, declaró que esta tarea había sido facilitada por el empleo de los transatlánticos alemanes, muy rápidos y difíciles de torpedear.

La América Latina ante la guerra

ENTREVISTA AL AGREGADO MILITAR DE CHILE EN FRANCIA

Manifiesta su admiración por el ejército francés

PARIS, 28.— Entrevistado por un redactor de "Le Courrière Franco-Americain", el agregado militar de Chile, proclamó su admiración hacia la potencia militar de Francia, al genio de sus eminentes oficiales, a la indomable valentía de sus soldados y a la elevada nobleza de todos. Se felicitó del nombramiento del agregado militar francés, en Chile, lo que le permite el establecimiento de relaciones de amistad con los colegas de su patria.

Anunció que Chile había decidido la creación del uniforme nacional para su ejército y la venida de un general encargado de visitar el frente francés.

Se adhirió plenamente a la idea del intercambio de oficiales y sobre la creación de misiones militares.

5,400 Premios

O SEAN

$ 609,000

argentinos en dinero se repartirán en e
SORTEO que se verificará el

9 de Octubre de 1918

El premio mayor de esta LOTERIA NACIONAL ARGENTINA la más equitativa del mundo, es de

150,000 arg.

Los billetes los remite a cualquier parte de la República, la acreditada y afortunada CASA E. TURRI, Galería Güemes, Buenos Aires, que atiende todos los pedidos, de acuerdo con los siguientes precios invariables:

Un billete ENTERO: $ 35 argentinos, $ 60 chilenos o 77 francos.
Cada DECIMO: $ 5 argentinos, 8 chilenos u 11 francos.

El importe correspondiente a un billete entero o a un décimo de billete, puede Ud. remesarlo: por giro postal o telegráfico, letra bancaria o tomando una orden de pago en la

Casa E. Turri, Santiago

Pasaje Balmaceda 10, calle Huérfanos, frente a Gath y Chaves
Casilla, Correo 3217. — Dirección telegráfica: "TURRI".

E. TURRI, B. Aires.
30-

Banco Francés
DE CHILE
SANTIAGO

4.° Empréstito Francés de Guerra
4°|o - 1918

Se emitirá desde el 20 de Octubre al 24 de Noviembre próximo

Precio Frs. 70.80 por Frs. 4 de renta

Como por el último Empréstito de 1918, el Gobierno de la República Francesa nos ha encargado de recibir las suscriciones en toda la República de Chile.

Mayores detalles se darán a la publicidad en breve.

El Administrador Delegado
E. LAVILLE.

SEGADORAS
y RASTRILLOS EMERSON para pasto
REPUESTOS PARA ESTAS

Picadoras núm. 12, renovadoras de alfalfa y repuestos. Correas COPPER QUEEN especial para picadoras y trilladoras. Pintura para motores resistente al calor.

MORRISON & Co. :: Ahumada 65, 67 y 77 :: Casilla 212, Santiago

CORREAS

Sencillas, dobles y triples de todas dimensiones.

Correones, Cuero Hidráulico, Sercos o Viras

CHEREAU y Cía. :-: Fabricantes
CURICO, Casilla 263

El triunfo aliado en todos los frentes

Comentarios a la proposición búlgara de armisticio.--Declaraciones del premier serbio.

COMENTARIOS DE PARIS

PARIS, 28.—La Agencia Havas ha suministrado la siguiente información:

"Se torna difícil seguir a los ejércitos aliados en las victorias que obtienen diariamente en todo el inmenso campo de batalla. Los dos últimos días han sido especialmente buenos, pues la primera posición alemana ha sido arrebatada en un frente de 35 kilómetros y en el segundo ataque, todas las líneas alemanas quedaron atravesadas al oeste del Mosa.

"Los franco-americanos han hecho más de 18.000 prisioneros y se mantienen en los dos frentes a la misma altura. La situación actual permite continuar el ataque en las mejores condiciones.

"La política de acción enérgica en el Oriente, preconizada por el gobierno francés produjo sin tardanzas resultados de importancia capital. Bulgaria pide la paz y el sentimiento unánime de la prensa con respecto de esta cuestión esperada de Bulgaria, es indiscutiblemente una convicción de paz definitiva.

Los diarios expresan también una gran satisfacción al hacer notar que el primer gobierno que pide la paz desde 1914 pertenece al bloqueo de los Imperios Centrales, lo que es una prueba mayor de la potencia superior de los ejércitos de la Entente.

"Le Matin" subraya que la decisión de Bulgaria no es voluntaria, sino forzosa.

"L'Homme Libre" insiste también sobre el resultado militar que produjo la decisión del gobierno búlgaro.

"Le Fígaro" hace resaltar que junto con la sombra de la derrota apareció el desbande como una amenaza entre los cómplices del Kaiser.

Prevalece la opinión en todos los diarios de que el pedido de armisticio consagra la victoria de los aliados. El gobierno alemán ha tratado de atenuar ante los ojos del pueblo el terrible efecto de esta gestión, aún cuando una noticia dice que el Rey de Rumania no se ha solidarizado con el cambio hecho por Bulgaria, y que la nación es contraria a la política del premier Malinoff. La maniobra que se intenta con esta noticia es grosera, puesto que los mismos plenipotenciarios afirmaron tener poderes propios del Rey Fernando, que Bulgaria estaba hastiada de la guerra y que le había entrado una gran desconfianza.

Todos aprueban que el general Franchet D'Esperey haya rechazado la suspensión de las hostilidades, cuyo único resultado habría sido la detención de la ofensiva victoriosa permitiendo así que Fernando de Bulgaria, cuya sinceridad y lealtad han sido siempre dudosas concentrar contingentes y agrupar resistencias a fin de cubrir Sofía.

La Entente, dicen los diarios, debe proseguir su avance hasta que Bulgaria deponga sus armas aceptando las condiciones de armisticio que le sean propuestas.

La unanimidad de la opinión hace comentarios sobre si los aliados deben de consentir en el armisticio o si la Entente a la cual Bulgaria hizo un mal considerable, debe exigir garantías absolutas de las cuales la primera sería el desarme y la entrega del ferrocarril, a fin de impedir nuevas traiciones. No se concretaría todo a abolir para el porvenir nuevas veleidades, ya que la hegemonía de Bulgaria es necesaria para que Serbia, Grecia y Rumania recuperen inmediatamente el territorio que les pertenece legítimamente.

Entrevistado el primer Ministro serbio, señor Pastchicht, al mismo tiempo de expresar una gran alegría, denunciaba el hecho de que el cálculo búlgaro era ganar tiempo para que Bulgaria recibiera los refuerzos indispensables para la resistencia. Manifestó también que el armisticio era inaceptable mientras el suelo serbio fuere hollado por el invasor.

Dar a una guagua
HARINA LACTEADA
NESTLE
Equivale a darle salud

SI USTED DESEA

comprar artículos de buena clase y a precios bajos en ropa interior para señoras o caballeros, no pierda tiempo preguntando en qué casa podrá conseguirlos.

LA "CAMISERIA BARCELONA"

CALLE PUENTE 593, ESQ. STO. DOMINGO

satisface cumplidamente esas aspiraciones:

Porque importa sus mercaderías directamente.

Porque las grandes cantidades y las condiciones especiales en que compra, la permiten comprar barato.

Porque el crecido número de ventas que efectúa diariamente, la permiten desarrollar sus negocios vendiendo con utilidad moderada.

Basamos los resultados del negocio, no en la mayor utilidad de cada venta, sino en el aumento progresivo de nuestros clientes.

Si Ud. no conoce la Casa, dígnese visitarla y se hará cliente nuestro.

Atendemos pedidos de provincias

PRECIO FIJO

ESTA CASA NO TIENE SUCURSALES.

29-i

Para el hambre: PAN

LA OFENSIVA ANGLO-AMERICANA

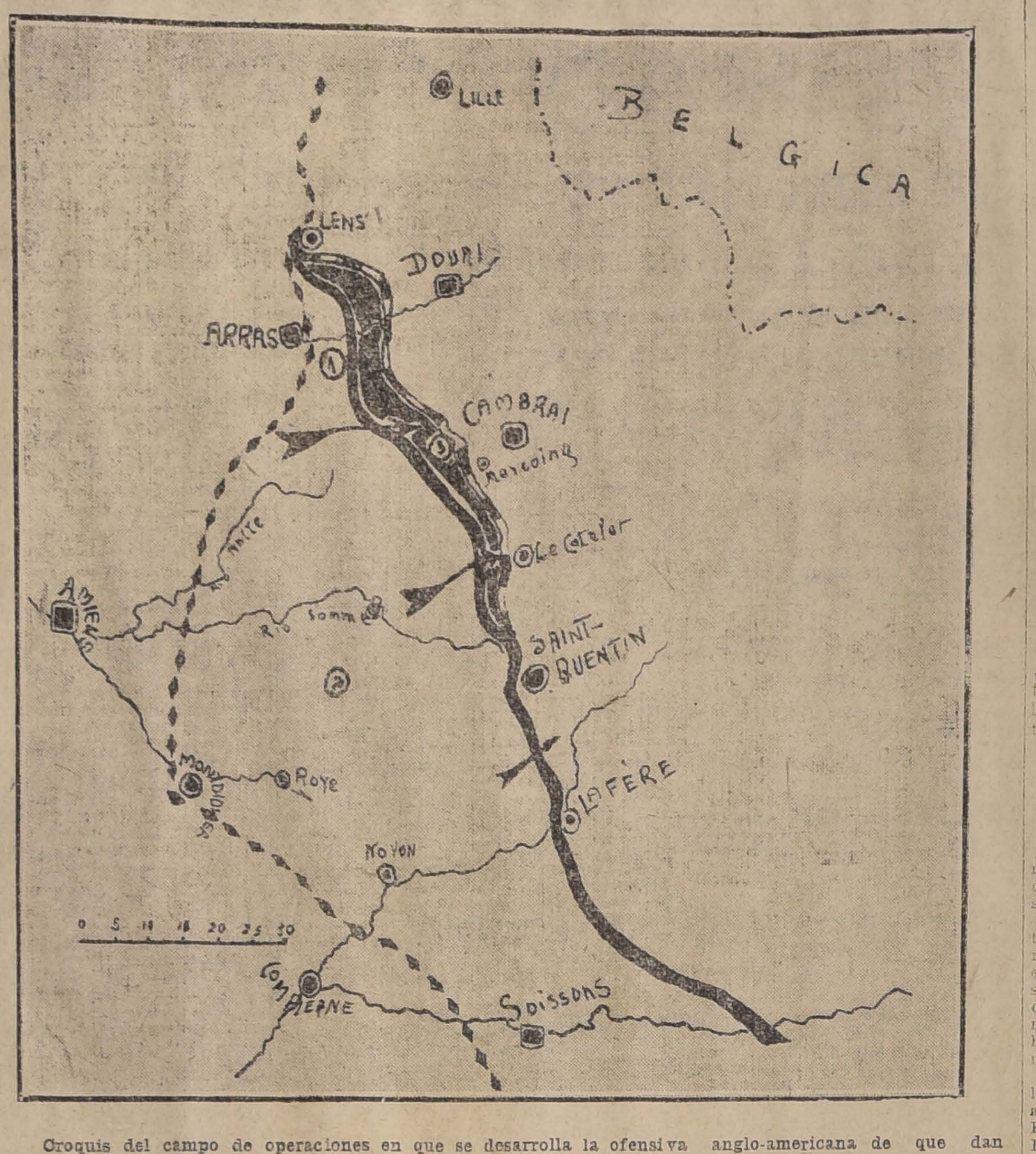

Croquis del campo de operaciones en que se desarrolla la ofensiva anglo-americana de que dan cuenta nuestros despachos de ayer y hoy.

La línea negra sigue las ondulaciones de la llamada "línea Hindenburg." (1) La línea de pequeños rombos que se ve más a la izquierda indica el límite máximo de los alemanes después de su ofensiva de Marzo del presente año (2). El espacio negro limitado a la derecha por una línea segmentada indica el terreno que los aliados han ganado al este de la línea Hindenburg. (3). Entre las dos flechas negras de la parte superior se encierra el sector de los actuales ataques aliados. La flecha negra de más abajo sigue la dirección de los ataques franceses a través de la línea Hindenburg, en tre Saint Quentin y La Fere.

Ataque franco-norteamericano en Champagne

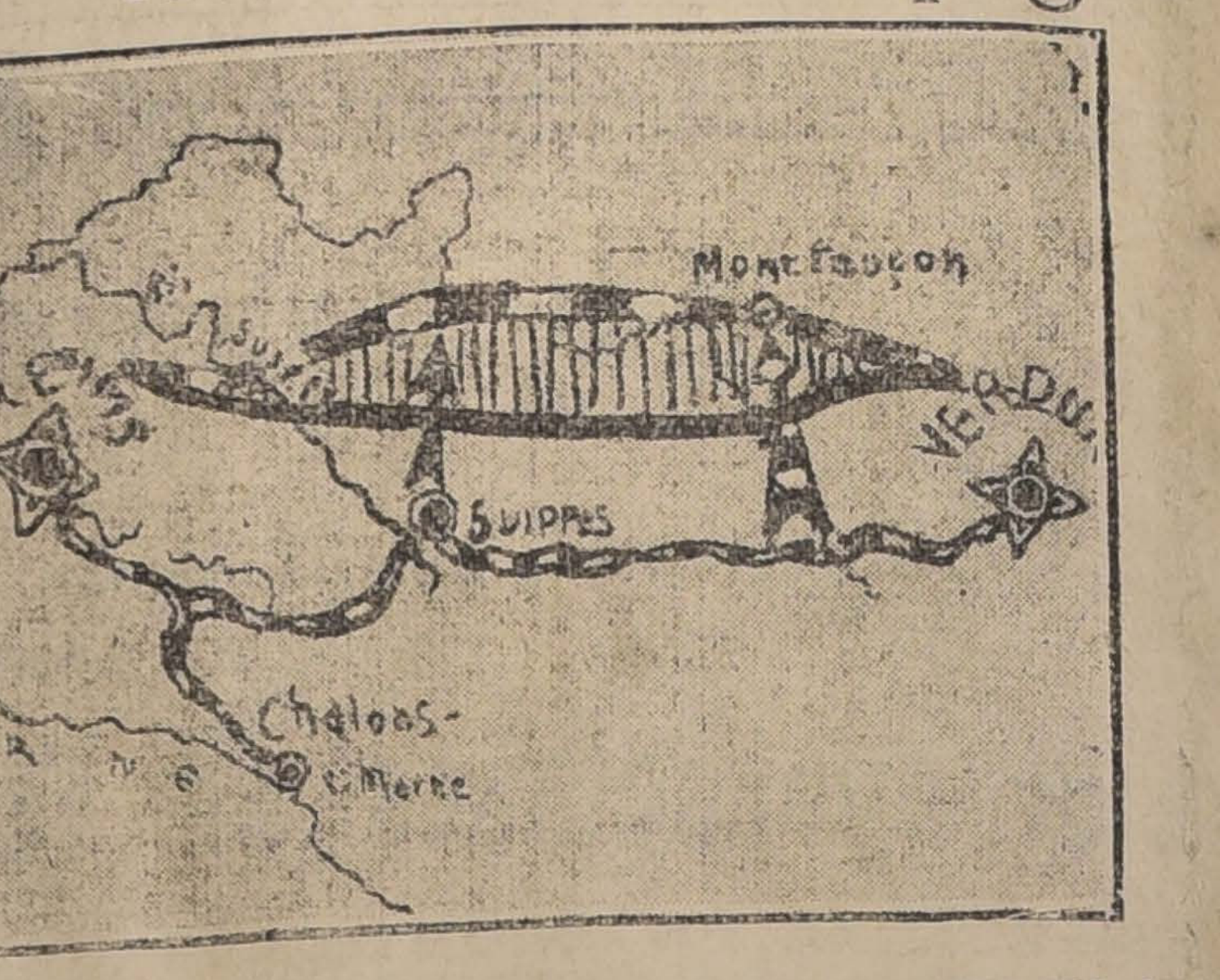

Este croquis da una somera idea de los territorios en que está desarrollándose desde hace dos días la ofensiva de los ejércitos franco-americanos que manda el General Gouraud, entre Suipes y el Argonne. La línea negra, que corre entre Reims y Verdun indica la situación de los ejércitos antes de la iniciación del ataque, y la segmentada que se ve al norte, la que aproximadamente ocupan en la actualidad.

La guerra en los Balkanes

Gran Bretaña, respondiendo a la proposición de armisticio de Bulgaria, declara que no se podrá entrar en negociaciones en tanto que dicho país no haya roto sus relaciones con sus actuales aliados

Los ejércitos francés, británico, serbio, italiano y griego no cesan de perseguir a los germano-búlgaros en su desastrosa retirada hacia Uskub y a ambos lados del Vardar

SE ANUNCIA QUE LOS ITALIANOS ESTAN RETIRANDOSE DE LA ALBANIA

La proposición búlgara

SE EFECTUO DE ACUERDO CON LOS PARTIDOS DE GOBIERNO

LONDRES, 28.— Una información llegada a Copenhague desde Sofía, y fechada el 26 de este mes, dice:

"Los partidos que tienen representación en el Ministerio han publicado una nota en que admite que el Gobierno ofreció un armisticio a las 5 del 25 de este mes, de acuerdo con los partidos que forman el block del Gobierno.

"Las autoridades han recomendado calma y disciplina al ejército y al pueblo. Se anuncia que el Parlamento se reunirá el 30 de Septiembre".

La proposición búlgara de paz

DECLARACIONES DEL MINISTRO GRIEGO EN PARIS

PARIS, 28.— Un despacho de Zurich, recibido por "Le Journal", explica que si el estado de sitio se proclamó en Sofía, fué porque el Domingo las manifestaciones pacifistas y anti-alemanas tomaron un carácter inquietante. Las manifestaciones populares se produjeron hasta en frente del Palacio Real. Se sabe que se celebró una conferencia entre el Príncipe Boris y el premier Molinoff.

El corresponsal informante relaciona esta conferencia con las manifestaciones efectuadas el Domingo y los días anteriores, y agrega:

"El Miércoles el Ministro de Alemania en Sofía entregó al Rey numerosos documentos recibidos con urgencia de Berlín. Se adivina el contenido, pues, la Agencia Wolff anunció el envío de refuerzos a la Macedonia".

El corresponsal afirma que la gestión del premier Malinoff, no es una operación personal, sino una decisión del Gobierno.

La nota oficiosa de Sofía publicada en los diarios de Berlín, de la cual la Agencia Havas ha reproducido el texto, confirma este acuerdo de todo el gobierno búlgaro.

Es de notar que la Agencia Wolff parece haber recibido después de la nota de Sofía otra información que confirma la realidad y la partida de un parlamentario encargado de solicitar el armisticio.

Las dudas y contradicciones confirman perfectamente el malestar de las esferas gubernamentales alemanas. El pánico provocado ayer en la Bolsa de Berlín es una nueva prueba de ello.

En presencia de estos actos, se puede dar fe a los despachos llegados de Zurich, que presentan a los círculos parlamentarios berlineses y vieneses, presa de una verdadera consternación.

En Austria se ha convocado un consejo de la Corona; los jefes políticos húngaros han llegado casi en su mayoría a Viena. En Budapest reina una intensa emoción.

Ha sido entrevistado el Ministro de Grecia en París. El diplomático griego declaró que el ofrecimiento de los búlgaros podría ser examinado solamente si estuviera incluído en él la reconstrucción completa de Serbia y la evacuación completa del territorio de Macedonia Oriental.

Si la guerra balkánica, dijo, no se termina, podría prolongarse con felices resultados para Francia, que tomó la iniciativa de la expedición a Salónica y que prestó su apoyo a Venizelos, permitiéndole hacer triunfar la política de intervención que a su vez permitió la reciente ofensiva. Todos estos hechos han dado a los valerosos aliados éxitos de importancia, que están probados por la proposición desesperada de Bulgaria".

EL PREMIER SERBIO CONFERENCIA CON SONNINO Y ORLANDO

ROMA, 28. — "La Tribuna" anuncia que el premier serbio, Pasitchz, de paso en Roma para Corfú, celebró una conferencia con el Ministro de Relaciones Sonnino y con el presidente del Consejo, señor Orlando.

HACIA LA CAPITULACION DEL EJERCITO BULGARO

Impresiones de Londres

LONDRES, 28.— Todos los diarios están de acuerdo al afirmar que las propisiciones hechas por Bulgaria, son el anuncio del comienzo del fin y que la sumisión absoluta y capitulación de los ejércitos de Bulgaria serán las consecuencias necesarias del armisticio.

COMUNICADO SERBIO

CORFU, 28.—(Oficial). El avance de nuestras tropas ha continuado con resultados excelentes. Hemos alcanzado a Radovishta y hemos alcanzado mucho más allá de Kochano. Entramos en Veles e hicimos prisionera a su guarnición. Hemos capturado un gran número de prisioneros, que son en su mayoría de los contingentes alemanes y nos hemos apoderado de una enorme cantidad de material de guerra.

COMUNICADO SERBIO

CORFU, 28. — (Oficial). Las tropas serbias se han apoderado de las ciudades de Fortress y Veles y avanzan en dirección a Uskub.

El acuerdo de los partidos bulgaros

PARA OFRECER EL ARMISTICIO

COPENHAGUE 28. — Se ha recibido desde Sofía la siguiente nota oficial del bloque parlamentario ministerial:

"De acuerdo con la resolución adoptada por los dirigentes del bloque político ministerial, el Gobierno, a las 5 de la tarde del Miércoles, hizo un ofrecimiento formal de armisticio al enemigo.

"Los dirigentes están de acuerdo en que el ejército y el pueblo deben mantenerse en una estricta disciplina militar y pública, pues ello es necesario en estos momentos decisivos en que se da comienzos a los trabajos para la paz".

El Parlamento búlgaro ha sido citado para el 30 del corriente.

MEJORIA DE LA SITUACION INTERNA DE BULGARIA

AMSTERDAM 28. — "Die Koelnische Zeitung" dice:

"La consolidación de la situación militar y política, en Bulgaria, continúa progresando.

"Teodoroff está actuando en este sentido, de acuerdo con el Supremo Comando de los Imperios Centrales, al cual ha pedido instrucciones".

COMUNICADO GRIEGO

ATENAS 28. (Oficial). — Algunas unidades griegas que operan al lado de los aliados se encuentran en la región de Prilep, ayudando a perseguir al enemigo.

Otros cuerpos han cruzado el Vardar en la región de Demir-Kapu y hostigan al enemigo en su retirada en las montañas de Balachitza, junto con los franceses.

Las unidades que cooperan con los ingleses han ocupado el ferrocarril que va al norte desde Doiran.

GRAN BRETAÑA RECIBE LA PETICION BULGARA

LONDRES, 28.— El Gobierno recibió el pedido de armisticio hecho por Bulgaria, y respondió que no se podría tratar de eso hasta después de consultar a los aliados.

Se dice que una de las condiciones esenciales sería la apertura del camino al Mar Negro. Se cree también que con la captura de Strumitza quedará cortado todo movimiento de los alemanes hacia el este.

Respuestas de Gran Bretaña a Bulgaria

LONDRES 28 (Rush bulletin). —Gran Bretaña contestó a Bulgaria que era imposible suspender las operaciones, como lo ha pedido, si no se daban las garantías necesarias de que rompería su alianza con los Imperios Centrales y con Turquía, antes de comenzar las negociaciones.

Información Búlgara

ACERCA DE LAS NEGOCIACIONES DE PAZ

LONDRES 28. — La Agencia Wolff transmite el siguiente comunicado oficial búlgaro de fecha 24 de Septiembre:

"En vista de las circunstancias actuales, y después de haber discutido la situación con las autoridades competentes, el Gobierno, deseando poner término al actual derrame de sangre, autorizó al general en jefe para proponer al generalísimo de las fuerzas aliadas en Salónica la cesación de las hostilidades, entrando inmediatamente en negociaciones que permitieran obtener un armisticio y la paz.

Los miembros de la delegación partieron ayer para ponerse al habla con los plenipotenciarios de la Entente".

ALEMANIA PROTESTARA POR LA ACTITUD DEL PREMIER BULGARO

AMSTERDAM 28. — Alemania está dispuesta a protestar enérgicamente ante el Gobierno de Sofía por la petición de armisticio hecha por el Premier Malinoff.

LOS AUSTRIACOS SE RETIRAN DE LA ALBANIA

NUEVA YORK, 28.—"The Associaed Press" ha recibido de Londres una transcripción de una noticia llegada de Amsterdam que informa que los diarios anuncian que los ejércitos austriacos se están retirando de la Albania.

Respuesta de Franchet d'Esperey

A LA NOTA BULGARA

PARIS 28. — El texto de la respuesta del general Franchet d'Esperey a la nota búlgara es el siguiente:

"Mi respuesta, enviada por intermedio del mismo oficial búlgaro que trajo la carta en cuestión, es que no puedo, por razón de la situación militar, y las otras que de ella se desprenden, conceder ni armisticio ni suspensión de las hostilidades que tienda a interrumpir las operaciones.

Por otra parte, recibiré con toda la cortesía debida a los delegados autorizados debidamente por el Real Gobierno búlgaro a que Su Excelencia alude en su carta.

Los delegados deberán presentarse a las líneas británicas acompañados por un parlamentario.— (Firmado). — Franchet d'Esperey".

LA GESTION BULGARA

Declaraciones del Ministro de Guerra alemán

AMSTERDAM, 28.— En la Comisión Principal del Reichstag, el Ministro de Relaciones Exteriores, von Hintze, al referirse a la situación actual de las cuestiones internacionales y especialmente a la acción de Bulgaria, declaró que los partidos más importantes del Parlamento y los círculos influyentes no sancionarán ninguna paz separada. Admitió que la situación era grave.

Declaró que inmediatamente de recibir las noticias inquietantes, Alemania y Austria habían enviado grandes refuerzos a Bulgaria, los cuales según los peritos restablecerán la situación.

LA CONTESTACION DE GRAN BRETAÑA HA SIDO ENVIADA A SOFIA

Las condiciones propuestas por Inglaterra

LONDRES, 28.—La Agencia Reuter ha sido informada que la contestación de Gran Bretaña al pedido de armisticio hecho por el Gobierno de Bulgaria ha sido dada por la respuesta del jefe de los ejércitos aliados de la Macedonia.

En ella ha sido establecido, dice la Agencia Reuter, que las operaciones no pueden ser suspendidas. Al mismo tiempo, respecto a la proposición de que los representantes búlgaros, debidamente acreditados conferenciarían con los jefes aliados sobre la cuestión de la paz, se ha hecho comprender al Gobierno de Sofía que tal paz implicaría necesariamente la ruptura completa del Gobierno búlgaro con sus aliados Turquía, Alemania y Austria-Hungría.

Los Gobiernos aliados piden necesariamente todas las garantías que estimen convenientes para salvaguardiar las operaciones militares en curso e impedirán que durante el armisticio Bulgaria reciba refuerzos de Alemania.

Es necesario no olvidar que los aliados no tienen la intención de hacer un arreglo territorial en los Balkanes, el cual, como es natural, debe de dejarse a la consideración de la conferencia de paz. Ellos tratan solamente de finiquitar un arreglo militar de naturaleza que impida todo peligro ulterior de parte de los búlgaros para las operaciones aliadas de los Balkanes.

En ello se comprende la desmovilización del ejército búlgaro o su empleo en otra parte contra los actuales aliados de Bulgaria. Ninguna medida relativa a las cuestiones territoriales implicadas serán tomadas o pueden ser tomadas sin cooperación y el apoyo más completos de los aliados serbios y griegos.

Pero una de las condiciones esenciales para un acuerdo preliminar debe ser la evacuación por Bulgaria de todo el territorio ocupado fuera de sus fronteras, por sus ejércitos desde el comienzo de la guerra.

Si estos términos, que ya han sido enviados a Sofía, no son aceptados por el Gobierno del premier Malinoff, las potencias aliadas no tienen otras proposiciones que hacer e incumbe entonces a Bulgaria encontrar otros representantes que puedan aceptar estas condiciones.

Clemenceau felicita a Franchet D'Esperey

PARIS 28. — El primer Ministro Clemenceau ha dirigido al general Franchet D'Esperey, comandante de los ejércitos franceses de la Macedonia, el siguiente telegrama:

"Los ataques de los ejércitos del Oriente toman las proporciones de una gran victoria. Esas brillantes operaciones vuelven a abrir el camino de la patria a los serbios; esto hace honor al comando que los preparó, a las tropas que los llevaron a efecto y a los beneficiados. Por esto os dirijo mis felicitaciones personales y os ruego transmitir la admiración y el reconocimiento del gobierno a las tropas francesas y aliadas que están bajo vuestras órdenes".

Búlgaria está fuera de la guerra

Declaración del Ministro búlgaro en Washington

NUEVA YORK 28. — El Ministro de Bulgaria en Washington, Panateroff, ha declarado textualmente que Bulgaria está fuera de la guerra. El diplomático búlgaro cree que su país está definitivamente resuelto a abandonar la alianza con Alemania y Austria, y que si los aliados rehusan escuchar sus ofrecimientos de paz, Bulgaria apelará a los buenos oficios de los Estados Unidos.

LA OFERTA DE BULGARIA HABRIA SIDO HECHA CONTRA LOS DESEOS DEL CZAR FERNANDO

GINEBRA, 28. — La Agencia Wolff dice que la oferta de Bulgaria ha sido hecha contra los deseos del Czar Fernando y de los Imperios Centrales.

La propuesta bulgara

COMENTADA POR LOS PERIODICOS INGLESES

LONDRES, 28. — El "Daily Chronicle" dice que si Bulgaria necesita entablar negociaciones, los aliados están listos para aceptarlas, pero que es inverosímil que se conceda un armisticio.

El "Daily Telegraph" cree que las únicas garantías posibles por parte de Bulgaria serían la rendición de sus ejércitos y la sumisión de todos los búlgaros a los aliados, que buscan la justicia y no la venganza.

El "Daily Express" dice que los gobiernos aliados no pagarán un precio muy elevado por la ventaja de hacer una paz separada, y que no olvidarán a Serbia.

El "Times" opina que lo mejor es dejar al general en jefe que resuelva sobre la oferta.

COMENTARIOS DE LOS PERIODICOS FRANCESES

PARIS, 28.— "Le Journal" dice que los movimientos de los ejércitos en Macedonia significan la reconstitución de Serbia. "Esto, agrega, obligará a los Imperios Centrales a formar otro frente de combate en el Danubio, y a devolver sus territorios a Rumania, que está empezando a pensar en la venganza.

Turquía, cortadas sus comunicaciones con sus aliados, se verá obligada a deponer las armas.

"Está comenzando el derrumbamiento de la brillante, pero frágil construcción que los alemanes habían levantado en el este. Veinte años de esfuerzo se acercan a la ruina".

"Le Matin" dice que Bulgaria, después de devolver lo que se ha robado, dé suficientes garantías desmovilizando su ejército, y colocando los ferrocarriles en manos de los aliados. De este modo, añade, nuestros hermanos de los Balkanes no tendrán ya más que temer de Bulgaria.

LOS ALIADOS CONTESTARON FORMALMENTE A BULGARIA

LONDRES, 28.—La Agencia Havas ha sido informada de que se enviará una contestación formal a Bulgaria, después de consultar a todos los aliados; mientras tanto se ha dado a conocer al Gobierno búlgaro las líneas generales de la política de la Entente respecto de Bulgaria. La Agencia Havas, añade, que se presume que Bulgaria aguardará la contestación de los aliados.

COMUNICADO BRITANICO

LONDRES, 28. (Oficial).—En el frente de Salónica, hemos continuado nuestro avance.

Las tropas marchan en dirección al este, siguiendo la cadena de Belachitze. Las tropas anglo-griegas marchan también sobre Petrich, siguiendo el valle del Strumnitza.

Nos hemos apoderado de varios cañones.

COMUNICADO FRANCES

PARIS, 28. (Oficial).—En la Macedonia las tropas aliadas han pasado Krushevo, y avanzan sobre Kicevol. Los serbios que entrado a Veles han progresado en la región de Kotchana y Radovista. La caballería serbia avanza en la región de Lebovo.

Las fuerzas aliadas que ocupan la región de Strumnitza remontan hacia el este del valle.

Desde la iniciación de la ofensi-

Para la sed: AGUA

PARA EL CABELLO:
Específico Benguria

Azúcar granulada blanca
Arroz de la India, Japón
Arroz Siam. Chiclayo, Carolino.
Café Costa Rica, Guayaquil, Brasil.
Tá India a granel.

Abarrotes y Frutos del País
Ofrece un surtido completo
a precios sin competencia
Juan Bersano
PLAZA ARGENTINA

va nuestras tropas se han apoderado de más de 300 cañones.

CAUSA DE LA DECLARACION DE LA LEY MARCIAL EN BULGARIA

ZURICH, 28.—Se anuncia que la oferta de Bulgaria es el resultado de una reunión habida el Lunes, a la que asistieron todos los leaders políticos, incluso el ex-premier Radoslavoff y algunos Ministros.

Si en Sofía se declaró la ley marcial fué debido a las manifestaciones anti-alemanas y pacifistas que se efectuaron delante del Palacio real.

La situación es grave; las cosechas bastante malas; la cuestión ha entrado en una fase crítica; y los recientes acontecimientos militares han convencido a los que creían en la estrella de von Ludendorff, de que la aventura ha terminado.

PARTICIPACION QUE HABRIA TENIDO EL CZAR FERNANDO EN LAS NEGOCIACIONES DE PAZ

LONDRES, 28.—El pedido de armisticio hecho por Bulgaria fué una respuesta a la agitación anti-guerrera de la mayoría del pueblo.

Se dice que el Czar Fernando ha tomado una parte activa en este movimiento hasta que Alemania se decidió a contrarrestarlo. El Rey, al darse cuenta de que el pueblo estaba dispuesto a terminar la guerra, tomó la iniciativa de las intrigas pacifistas hace algún tiempo, esperando de este modo salvar el trono y evitar la revolución.

Los alemanes, viendo que, en realidad el Czar Fernando estaba en contra de ellos, lo mantuvieron virtualmente prisionero, o al menos le impidieron tomar parte en las negociaciones de paz; pero fueron impotentes contra la popularidad del premier Malinoff, que siempre fué contrario a la alianza con los Imperios Centrales.

LOS SERBIOS PARTICIPAN DE LAS OPERACIONES DE LA MURMANIA

NUEVA YORK 28. — Informan desde París que de acuerdo con el Estado Mayor Aliado un fuerte contingente de tropas serbias, bajo el comando del general Marinkevitch, participó de las operaciones de la costa de Murmania.

LOS NORTEAMERICANOS PARTICIPAN DE LAS OPERACIONES RE RUSIA SEPTENTRIONAL

NUEVA YORK, 28.— "The Associated Press" ha sido informada desde Arcángel de lo siguiente:

"El 24 de este mes las tropas norteamericanas participaron de las operaciones realizadas en todos los frentes de Rusia Septentrional y se apoderaron de muchas aldeas. En el curso de los recientes combates, los ingleses, los rusos y los americanos en una serie de batallas, libradas desde hace 10 días han avanzado a lo largo del Dwina, más de 50 millas. Los maximalistas huyen en dirección a Kotlas; los aliados los persiguen".

LA UNIFICACION DE LOS GOBIERNOS DE SIBERIA

Llegada del Príncipe Lvoff a Vladivostock

VLADIVOSTOCK, 28.— Las conferencias que se efectúan actualmente en esta capital tienen por objeto amalgamar los gobiernos de Omsk. El general Horvath, los delegados militares y diplomáticos de los diversos grupos rusos y los representantes de los aliados han participado de las discusiones.

El Príncipe Lvoff llevó a Vladivostock y conferenció con el embajador de los Estados Unidos en el Japón Mr. Morris, antes de que este diplomático se dirija al Japón, pues los Estados Unidos le han conferido plenos poderes plenipotenciarios ante el Gobierno de Omsk.

HENRY CLAY
PUROS DE FAMA MUNDIAL

La situación interna de los Imperios Centrales

Von Hertling habría renunciado

LONDRES, 28.— El "Diario Nuevo" de La Haya, anuncia que von Hertling ha renunciado a la Cancillería Imperial.

PANICO EN LA BOLSA DE BERLIN

LONDRES 28. — "The Central News", ha recibilo la siguiente información de La Haya:

"Hoy se produjo un pánico en la Bolsa de Berlín, como consecuencia del ofrecimiento de paz hecho por Bulgaria a los aliados".

EL REEMPLAZANTE DE VON CAPELLE EN EL MINISTERIO DE MARINA

AMSTRDAM, 28.— El "Volks Zeitung" dice que von Mann, que estaba al mando de la sección de submarinos, ha sido designado para reemplazar al Ministro de Marina, von Capelle.

DECLARACIONES DE VON HINTZE ANTE EL COMITE PRINCIPAL DEL REICHSTAG

COPENHAGUE 28. — La noticia de la petición de armisticio por parte de Bulgaria ha causado un gran pánico en Berlín.

Hablando von Hintze ante el Comité Principal del Reichstag, dijo que evidentemente el Premier búlgaro no había comprendido favorablemente las dificultades surgidas en la situación entre el Cerna y el Vardar, ya que el Jueves había pedido que se iniciaran negociaciones de paz.

Como las noticias son incompletas, no se sabe hasta ahora si el Gobierno búlgaro ha obrado de acuerdo con el ejército o por iniciativa propia.

Sin embargo, hay razones para creer que esto último es lo que en realidad ha pasado, pues la nota del Premier Malinoff ha sido reprobada por la generalidad, y ha causado gran excitación en Bulgaria. Los círculos influyentes y el pueblo se oponen al armisticio y a la paz.

Cuando el Comando alemán recibió las malas noticias de Macedonia, inmediatamente envió todas las reservas disponibles, y otro tanto hizo el Austria. Estas reservas eran suficientes para restaurar la situación.

Agregó que podía considerarse que la situación era crítica, pero más clara que hace pocos días, y que por lo tanto no había razón para abandonar a Bulgaria.

La guerra germano-americana

EL TRABAJO DE LOS PRISIONEROS ALEMANES EN LOS ESTADOS UNIDOS

WASHINGTON 27. — Los relativamente pocos prisioneros de guerra alemanes que se encuentran en los Estados Unidos han sido puestos a trabajar en la reparación y construcción de caminos en Georgia, de acuerdo con las órdenes impartidas por el Departamento de Guerra. Una cantidad de más o menos 30 centavos oro diario será puesta al haber de cada prisionero, y el total podrán retirarlo una vez que cese la calidad de prisioneros que tienen en la actualidad.

Economía y finanzas en la guerra

El cuarto empréstito de la Libertad

LA INAUGURACION OFICIAL DE LAS SUBSCRIPCIONES

El discurso del Presidente Wilson en el "Metropolitan Opera House"

NUEVA YORK, 28.— Millares de sirenas de los buques surtos en la bahía y de las usinas y las campanas de todas las iglesias anunciaron a los habitantes de Nueva York, a las 8 de la tarde, la apertura del 4.o Empréstito de la Libertad.

5,000 "privilegiados" tuvieron la fortuna de escuchar en el Metropolitan Opera House el importante discurso del Presidente Wilson, que fué considerado como una respuesta a la reciente proposición de paz del Gobierno de Austria.

Entusiastas aclamaciones recibieron al Presidente a su entrada en el teatro. Acto seguido, Mr. Wilson subió a la tribuna, mientras la banda naval ejecutaba la marcha "América", que la concurrencia y el propio Presidente cantaron con intenso ardor patriótico.

Durante la primera mitad de su discurso el Presidente fué interrumpido por calurosos aplausos especialmente cuando dió a conocer las razones que habían inducido a los Estados Unidos a entrar a la guerra. Una verdadera ovación saludó al orador cuando expuso que Alemania tendría que rehabilitarse, no sólo para lo que hubiera de ocurrir en la mesa en donde se discutirá la paz, sino también para lo que pasará después.

La segunda parte de su discurso fué escuchada en medio de un religioso silencio de la concurrencia. El final fué saludado con una salva de aplausos estruendosos.

La inmensa muchedumbre que esperaba al Presidente a la salida del Metropolitan, lo aclamó con ruidoso entusiasmo.

Los manifestantes recorrieron hasta las últimas horas de la noche las arterias de Nueva York.

Numerosos ciudadanos distribuyeron millón y medio de ejemplares de una edición especial para el Empréstito de la Libertad del diario "American Front Stars and Stripes", que publica en su primera página un mensaje al Presidente Wilson, que dice: "Señor Presidente, si no puede obtener los millares de millones que desea, solicite de nosotros la diferencia. Amamos nuestros sueldos, pero si es necesario podremos pasarnos sin ellos".

El Gobernador del Estado de Nueva York compró a las 12 de la noche el primer "Liberty Bond".

La campaña activa comenzará mañana desde las 9, cuando el alcalde de Nueva York haga izar en el "City Hall", la bandera del empréstito "Liberty" y más tarde, en la Quinta Avenida, las banderas aliadas, para la inauguración oficial de la Avenida de los Aliados.

La guerra en Asia y Africa

LLEGA A CONSTANTINOPLA EL GENERAL LIMANN VON SANDERS

LONDRES, 28.— "The Daily Express" ha recibido un despacho de Ginebra, en el que se dice que según informaciones recibidas de Constantinopla, ha llegado a esta última capital, de regreso de Berlín, el general Limann von Sanders y su Estado Mayor.

LAS TROPAS FRANCESAS EN PALESTINA

PARIS, 28.— Las tropas francesas que operan a las órdenes del general Allenbey tomaron una parte gloriosa en la derrota de los turcos. La caballería francesa operó con la caballería británica, y bordeando los flancos del enemigo precipitó su destrucción.

La infantería francesa, colocada al centro, atacó de frente a Monte Rarat y se apoderó en la madrugada del día 19 de todas las posiciones fortificadas con nidos de ametralladoras y abrigos, y rechazó en seguida violentos ataques de la guarnición del monte Rarat, en los que tomaron parte batallones alemanes y artillería pesada y ligera. Finalmente emprendió la conquista del monte Rarat, que ocupó después de combatir toda la noche, tomando numerosos prisioneros, entre los cuales se encuentra el Estado Mayor de un batallón.

Informaciones generales

EL PRINCIPE HEREDERO DE RUMANIA RENUNCIA A LA SUCESION DEL TRONO

NUEVA YORK, 28.— The Associated Press anuncia que se rumorea en Amsterdam que el Príncipe heredero del trono de Rumania Carlos, ha renunciado a la sucesión del trono.

Las discusiones sobre paz

LA LEY DEL TALION EN LA REPARACION DE LOS DAÑOS DE GUERRA

PARIS 28. — El Comité Nacional de Acción para la Reparación de los daños de la guerra, ha aprobado una resolución por la cual se invita a los Gobiernos aliados a anunciar solemnemente la decisión formal de practicar estrictamente la ley del Talión.

La guerra ante la Historia y la Ciencia
Esta gran obra de actualidad que ha despertado tanto interés en el público, por tratar en ella de la causa que determino la GRAN CONFLAGRACION EUROPEA, es un estudio completo bajo el punto Histórico y Científico del Sociólogo ENRICO PICCIONE.
Mañana saldrá a luz y se encontrará en venta en la casa
YANTORNO -:- Ahumada 369

CHAMPAGNE
ROEDERER
Gran Vin Sec
Extra Dry
RECIBIÓ
A. Melossi y Co.
G, Alessandri 28
29-i

AUSTRIA PIDE A HOLANDA HOSPITALIDAD PARA LA PROYECTADA CONFERENCIA DE BELIGERANTES

LA HAYA 28. — Según un anuncio oficial, Austria-Hungría se ha dirigido a Holanda para insinuar la idea de que la conferencia de los beligerantes a que se refiere su reciente nota, podría ser conducida a La Haya, y el Gobierno holandés ha contestado que se sentiría feliz de poder proporcionar con ese propósito el Palacio Real.

COMENTARIOS DE LA PRENSA NEOYORKINA A LA ACTITUD DE ALEMANIA

NUEVA YORK, 28.—"The New York World" dice:

"Comunican de La Haya que "Die Franckfurten Zeitung", al revisar la situación militar en la Macedonia y en la Palestina, admite que gracias a una campaña bien dirigida, la Entente ha infligido una seria derrota a los turcos. El éxito de los aliados, dice, al romper el centro del frente de la Macedonia y el movimiento envolvente en la Palestina, son excelentes ejemplos de estrategia y la Entente ha demostrado una vez más su maestría en la guerra colonial."

"The New York Tribune" dice que a pesar de las derrotas aplastantes que Alemania ha sufrido en el frente occidental, los pangermanistas no cesan de insistir en las indemnizaciones de las conquistas y en la convención pangermana.

ESPAÑA

MADIRD, 28.— **La apertura del Congreso de Trabajadores.**— El 20 de Octubre se efectuará la apertura del 13.o Congreso de la Unión General de Trabajadores. Las delegaciones representarán a 88,600 miembros obreros.

Conferencia sobre el Museo del Prado.— En el Ateneo y ante una concurrencia que llenaba todas las aposentadurías, el señor Lázaro Galdeano dió su conferencia sobre el Museo del Prado, con motivo del último robo perpetrado en el salón de joyas. Explicó detalladamente las faltas que existen en la Dirección del Museo y declaró que 500 cuadros, de propiedad del Museo, algunos de ellos magníficos, se encontraban distribuídos en muchas ciudades, con grave peligro para su seguridad.

Las salas de Velásquez, Murillo y Ribera carecen de condiciones para un caso de incendio, dijo el conferencista.

La segunda parte de la conferencia se dará mañana.

El robo del Museo del Prado.—El juez y la policía han proseguido activamente las diligencias para descubrir a los autores del robo. Ha sido arrestada Ascensión Rodríguez, quien declaró que su amante Rafael Cobos, que fué guardián del Museo, robó algunas joyas y objetos intentando inútilmente vender las joyas. Agregó que se había negado a la venta de las piedras, por temor de que fuese tomada presa. El amante de Asunción Rodríguez llevó a Maqueda, cerca de Zaragoza, un saco de joyas; en Maqueda viven los padres del ladrón. Cobos se fugó a Zaragoza y después a Barcelona. La policía le sigue la pista.

ARGENTINA

LOS FESTEJOS A LA EMBAJADA CHILENA

BUENOS AIRES, 28. — **Visita al Asilo Naval.**— El contralmirante Valdés, el capitán Ward, los almirantes Domecy y Montes, sus ayudantes y miembros de la Embajada, visitaron hoy el Asilo Naval.

En honor de los visitantes, la banda del establecimiento ejecutó los himnos de Chile y Argentina y algunas marchas. Los asilados hicieron evoluciones y ejercicios militares, las que merecieron las felicitaciones del almirante Valdés, quien felicitó también al Director del Asilo, señor Zelandio Abad, por el orden e higiene y organización del establecimiento.

Manifestaciones estudiantiles.— Al medio día de hoy se efectuó en el París Hotel un almuerzo que el Consejo Directivo de la Federación de Estudiantes Secundarios ofreció a don Carlos Bulnes, hijo del Embajador. El almuerzo se desarrolló en un ambiente de franca camaradería.

Después del almuerzo, el festejado fué invitado a dar un paseo por diversos puntos de la ciudad.

Declaraciones del Embajador Bulnes.— "La Razón" publica algunas declaraciones que el Embajador señor Bulnes hizo a uno de sus redactores, referentes a la permanencia de la Embajada en Buenos Aires. Dijo que la asistencia del Presidente Irigoyen a los actos que se efectuaron en honor de la Embajada fué una inolvidable prueba de cordialidad y de cortesía del Gobierno argentino. Enalteció al periodismo argentino y agregó que la prensa chileno-argentina tiene el alma de la misión de hacer cada día más íntima la vinculación de ambas Repúblicas. Agregó que regresaba con el convencimiento de que los agasajos populares y oficiales que tan gentilmente se le han dispensado traducen no una formalidad protocolar, ni un sentimentalismo fugaz, sino el afecto profundo del pueblo y gobierno argentinos a su patria, y añadió que la confraternidad chileno-argentina está asentada en hechos y sentimientos reales que la hacen indestructible.

Impresiones del contralmirante Valdés. — El diario "La Razón" publica las impresiones del contralmirante Valdés de su estadía en Buenos Aires. El almirante se muestra muy optimista del destino y porvenir de Argentina. Enalteció el progreso de los edificios de Buenos Aires y dijo que la Marina de guerra está en un excelente pie que hace honor a la nación Argentina. Dijo que la oficialidad ilustrada y culta le ha impresionado gratamente. Respecto a la amistad chileno-argentina expresó que será duradera, y dijo que estas sinceras explosiones de confraternidad estaban dando la mejor prueba de ello.

Argentina, terminó, produce lo que Chile necesita y Chile tiene artículos que aquí hacen falta, y en tales condiciones, ¿por qué no hemos de marchar siempre unidos y ayudándonos mutuamente

Banquete a los ingenieros chilenos.— En el restaurant Conti se efectuó hoy el almuerzo que los ingenieros agrónomos argentinos ofrecían a sus colegas chilenos señores Opazo y Bisquert. La manifestación fué ofrecida por el señor Tomás Amadeo.

Terminado el almuerzo, los asistentes al almuerzo pasaron a visitar la exposición de lechería.

BUENOS AIRES 28. — **El Presidente Irigoyen visita a la señora de Bulnes.** — El Presidente de la República, señor Irigoyen, visitó hoy a la señora Carmen Correa de Bulnes, con el objeto de despedirse.

Obsequio al general Bari. — El señor Alfonso Ayerza ha obsequiado al general Bari un padrillo árabe, color doradillo, hijo de Rushab, nacido el 28 de Agosto de 1915, inscrito en el Jockey Club. Este animal obtuvo el primer premio en la Exposición Rural de Palermo en el año 1917, y un segundo premio en la exposición de 1918.

El general Bari envió al señor Ayerza una nota de agradecimiento por el hermoso regalo.

El diputado chileno señor Pereira. — Por prescripción facultativa, el diputado chileno señor Guillermo Pereira deberá permanecer en esta capital algunos días a fin de curar debidamente las heridas que sufriera en el accidente del Jueves. El señor Pereira ha sido visitado por el Presidente Irigoyen, por el Embajador Bulnes, el Ministro Figueroa y otras altas personalidades argentinas.

La salud del señor Francisco Bulnes. — El señor Francisco Bulnes se encuentra repuesto de la fuerte conmoción que sufrió en el accidente del Jueves y ha resuelto regresar mañana a Chile, junto con la Embajada.

El Embajador Bulnes visita al Presidente de la República.—Hoy en la tarde el Embajador de Chile señor Gonzalo Bulnes visitó en su despacho al Presidente de la República, señor Hipólito Irigoyen. El Presidente estaba acompañado por los miembros del Ministerio y después que el señor Bulnes reiteró sus agradecimientos al Presidente por las atenciones que ha sido objeto la Embajada por parte del gobierno y del pueblo argentino durante su permanencia en Buenos Aires, entabló una conversación que se prolongó más de una hora.

BRASIL

RIOJANEIRO 28. — **El bacilo de la influencia española.** — El conocido basteriólogo doctor Neiva está estudiando el bacilo de la enfermedad influenza española. Los cultivos del bacilo los ha recibido de Lisboa.

El director del Departamento de Higiene de Nictheroy informa que un pasajero del vapor "Demerara", falleció de influenza española.

Embajada uruguaya. — El Gobierno uruguayo ha enviado una comunicación a la Cancillería comunicándole que enviará una Embajada para la transmisión del mando presidencial.

La Legación en Londres. — El Congreso recibió un mensaje del Ejecutivo en el que se pide sea elevada a la categoría de Embajada la Legación del Brasil en Londres. — (Agencia Americana).

URUGUAY

MONTEVIDEO 28. — **Los municipales chilenos.** — La Delegación Municipal Chilena ha continuado efectuando visitas a la ciudad. Hoy efectuó una visita al frigorífico "Swift".

La Delegación fué festejada con un banquete oficial en el Parque Hotel. A este banquete los Ministros de Relaciones, del Interior, el Intendente Municipal, y otras personalidades. La demostración fué ofrecida por el Intendente Municipal señor Pietracaprina. El concejal señor Manríquez respondió en forma elocuente, agradeciendo la manifestación. — (Agencia Americana).

PERU

LIMA 28. — **Comentarios de la prensa limeña sobre la actitud de Chile.** — Todos los diarios de Lima se preocupan de la posible actuación de Chile en el Congreso de paz.

"El Tiempo", se ocupa en comentar la entente chileno-brasileña y del Congreso de las Naciones, y se pregunta qué hace la Cancillería peruana.

"La Crónica" dice que es indispensable organizar un plan diplomático para hacer frente a la actuación de Chile, que se está adelantando al Perú.

La elección presidencial. — El partido civilista acordó concurrir a la convención de los partidos para la elección presidencial.

VALPARAISO

El día del Ejército y de la Marina

La celebración del Día deportivo se verificará el 6 de Octubre.—Algunos detalles del hermoso programa que se desarrollará

Una comisión de directores de la Liga Marítima, institución que auspicia la celebración del día deportivo del Ejército y de la Marina, se había acercado al señor Director General de la Armada para ponerse de acuerdo con este funcionario en lo referente a la fecha en que se desarrollaría el programa formado con tal objeto.

Debido a que el "Zenteno" debe zarpar de Valparaíso el 7 de Octubre y el resto de la escuadra el 14 del mismo, la realización del día deportivo se ha fijado impostergablemente para el 6 del mes entrante, en la cancha del Valparaíso Sporting Club.

El programa, como de costumbre es por demás interesante. Se iniciará a las 8 horas y consta de carreras a diferentes distancias, lanzamiento del dardo y del disco, salto de altura y de longitud, lucha con cable, líneas, carrera de cañones, equitación, etc.

Además de la participación de todas las unidades (oficiales, sub-oficiales y tropa) la Escuela Naval presentará números que habrán de llamar, sin duda, poderosamente la atención.

Se nos ha informado ayer que se atiende con toda minuciosidad a los preparativos de estos números, por personas entendidas.

La Escuela Naval tiene a su cargo las siguientes partes:

A las 16.25 horas (4.25 P. M.— La guerra antigua y moderna. Presentación de una centuria de soldados romanos y una batería de ametralladoras;

Carreras de carros romanos;

Desfile alegórico "El triunfo de César".

Merece también especial mención uno de los números del Regimiento Coraceros: combates a caballo en partidas de un lancero contra tres sableros.

Aparte de todo lo que de patriotismo y de interesante y novedoso contienen estas fiestas, el producido que de ellas se obtiene no puede ser más altruista: la formación de un fondo con el cual la Liga Marítima auxilia a las viudas y a los huérfanos de los tripulantes que perecen en el mar y cuyas familias quedan en la miseria, como generalmente sucede. Es sabido que la Ley de Accidentes del Trabajo no contiene disposiciones que beneficien a los abnegados hombres de mar, por lo cual es doblemente dolorosa la muerte de aquellos que son jefes de hogar. Y es necesario tener presente también que la profesión de estos hombres es la más accidentada y peligrosa que la generalidad de ellas.

Otro de los fines a que destina la Liga el producido de la fiesta es la creación de un Asilo Naval para los marineros viejos y los inutilizados por su profesión.

El público sabe comprender las acciones generosas y las estimula con todo entusiasmo. No es raro, entonces, que el 6 de Octubre la cancha del Sporting Club se vea tan grandemente concurrida como en años anteriores.

"La Razón".— Ha salido a luz el primer número del periódico semanal "La Razón", órgano auspiciado por el Centro de la Juventud Radical de Valparaíso y dirigido por el conocido periodista don José D. Vásquez R.

Entre otros artículos, aparecen en este primer número los siguientes: "Altos y bajos salarios", por José D. Vásquez; "Los intereses radicales de Valparaíso en desamparo"; "El hombre que se cree Dantón"; "Nuestros saludos y nuestros programas" (editorial), y varios otros también interesantes.

Dado el gran número de radicales que hay en Valparaíso, no hay duda que la nueva publicación obtendrá el buen éxito que se merece.

Manifestación.—Anoche fué ofrecida una manifestación en el Club Valparaíso al abogado porteño señor don Oscar Miranda Aguirre.

El señor Miranda se dirige en breve a Magallanes, donde ha sido nombrado juez de letras últimamente.

El balneario del Recreo.—Invitados especialmente hemos podido imponernos de importantes obras que se efectúan en el balneario del Recreo, obras que se traducirán en breve en comodidades efectivas y en hermosamiento del balneario.

Los numerosos visitantes con que cuenta esa playa en el verano tendrán este año la sorpresa de encontrarla transformada en sentido muy favorable.

Movimiento marítimo.— Ayer entraron:

La goleta Teresina de Pichidangui, con surtido, fondeó a las 10 horas. Consignada al señor Carlos Barroilhet.

El vapor Iris de Constitución trayendo a remolque un falucho, fondeó a las 17 horas (5 P. M.). Consignado al señor Manuel Ibáñez G.

Ayer salieron:

El vapor Ballen ay Fyr para corral directo, zarparon a las 8 horas. Despachado por los señores E. Reimers y Cía.

El vapor Cachapoal para Lota directo, zarpó a las 12 horas. Despachado por la Compañía Sud Americana de Vapores.

El vapor Arauco para aleta Buena e intermedios, zarpó a las 14 horas (2 P. M.). Despachado por los señores Artigas y Riofrío C.

El vapor Aran para Talcahuano directo, zarpó a las 16 horas (4 P. M.). Despachado por los señores Bórquez, Blanco y Cía.

El vapor Don Alberto para Lota directo y despachado por la Compañía de Lota y Coronel.

El vapor Kronprinsessan Margaretta para Iquique directo, zarpó a las 13 horas (1 P. M.). Despachado por los señores W. R. Grace y Cía.

Ayer a las 8.20 horas pasaron frente a este puerto el remolcador Atlas llevando a remolque a la chata Ponton número 1 en dirección de norte a sur.

El Lunes 30 salen:

El vapor Isla de Panay para Punta Arenas, Buenos Aires y Barcelona. Despachado por los señores Pereda, Martínez y Cía.

El vapor Jungshoved para Talcahuano y Nueva York. Despachado por los señores Wessel Duval y Cía.

La goleta Teresina para Carrizal en derechura. Despachada por el señor Carlos Barroilhet.

El vapor Emilia para Coronel directo y despachado por la Compañía Carbonífera Schwager.

Informaciones del País

TACNA

(De nuestro corresponsal por telégrafo)

ARICA.—**Junta de Alcaldes.**—En conformidad a una disposición gubernativa, la Junta de Vecinos, entregó el manejo de los servicios locales de Arica a la Junta de Alcaldes, compuesta por los señores Juan Manuel Valle, Jorge Henisler y Arturo Quiroz, para lo cual hubo una reunión extraordinaria, en la que se leyó la memoria sobre la labor que había realizado la Junta de Vecinos. Dicha labor ha sido bastante provechosa para el pueblo.

La Junta de Alcaldes ofreció un banquete a la Junta de Vecinos, al cual fueron invitados prestigiosos caballeros de la localidad.

Excursión de scouts. — La brigada de boy scouts del Liceo de Tacna, efectuó una excursión a Arica, recorriendo una distancia de 60 kilómetros por caminos cubiertos de arenales.

TARAPACA

(De nuestro corresponsal, por telégrafo)

IQUIQUE. — **El crucero inglés "Lancaster".** — Hoy fondeó en este puerto el crucero inglés "Lancaster", a cuyo bordo viaja el almirante Colomb, jefe de la escuadrilla británica en el Pacífico.

El almirante bajó a tierra y estuvo a visitar a las autoridades marítimas.

La oficialidad también desembarcó, recorriendo los principales paseos y calles de la ciudad.

La compañía Pavlowa. — Terminó su temporada en esta ciudad la compañía de Anna Pavlowa, la que se embarcó hoy con destino al Callao.

Funerales. — El Domingo 29 se verificarán los funerales del señor Syers Jones, ex-Comandante General del Cuerpo de Bomberos.

Concurrirán a ellos todas las Compañías de Bomberos y los elementos más representativos de la sociedad iquiqueña.

El "Chile". — Hoy zarpó para Valparaíso el vapor "Chile".

ANTOFAGASTA

Salitre embarcado. — Durante la semana fueron embarcados por los puertos de Antofagasta, Mejillones y Coloso, la cantidad de 412,000 quintales métricos de salitre.

No hubo embarque de cobre.

A Santiago. — Se dirigió a Santiago el diputado por Antofagasta, señor Manuel Vargas.

LLANQUIHUE

PUERTO MONTT. — **Servicios de navegación.** — En telegrama dirigido al Intendente de la Provincia, señor Alarcón, el Ministro del Interior aprueba la conducta de este funcionario y la del Intendente de Chiloé, al aceptar provisoriamente que se haga el servicio de navegación con los vapores de que pueda disponerse; pero estima que sería indispensable llamar a nueva decisión, a fin de fijar las subvenciones relativas al tonelaje de las naves y a la distancia de las carreras, ya que los contratos anteriores deben darse por resueltos por falta de cumplimiento de los contratistas.

Contestando este telegrama, el señor Alarcón expresa que los diversos contratistas han manifestado que les es completamente imposible aceptar disminución en las subvenciones de que gozan actualmente. Después de diversas consideraciones, termina diciendo que, a su juicio, lo más conveniente por el momento es mantener la situación actual, mientras se llevan a término los nuevos contratos.

Lotería Nacional Argentina
SORTEO DE $ 150,000 ARGENTINOS
OCTUBRE 9
El billete entero vale: $ 35 argentinos, $ 60 chilenos ó 78 francos.
Un décimo: $ 5 argentinos, $ 9 chilenos u 11 francos.
SORTEO DE $ 100,000 ARGENTINOS
OCTUBRE 16
El billete entero vale: $ 24 argentinos, $ 40 chilenos ó 53 francos.
Un quinto: $ 6 argentinos, $ 10 chilenos ó 14 francos.
Haga sus pedidos de billetes de la Lotería Nacional Argentina a la Casa chilena LEONIDAS ROJAS, con la seguridad de que sus órdenes serán atendidas a vuelta de correo.
De todas las jugadas esta Casa despacha desde un décimo o un quinto.
A cada comprador se le envía la lista oficial con el detalle de los 5,400 premios que se reparten en cada sorteo.
Ordenes por carta certificada y giros a
LEONIDAS ROJAS
CORRIENTES 435. - CASILLA 1047. - BUENOS AIRES

Hoy ALHAMBRA Hoy

MATINEE

El fin de P. L. M.

Sus dos últimas jornadas.

SELECTA - JUNE CAPRICE

La mimada del público en su más sobresaliente creación:

La Hija de la Selva

ESPECIAL

FOX ¡CALUMNIA!

Exhibirá por segunda vez

Obra premiada e interpretada por la trágica

BERTA KALICH

NOCHE - UN ESTRENO DE SUMA IMPORTANCIA

PATHE

Estrena la hermosa obra del gran literato Octavio Fevillet.

AYER Y HOY

O "LA BELLA DORMIDA EN EL BOSQUE"

Sublime creación de **Lilian Creuze.**

La Empresa de Teatros y Cinemas Ltda.
Estrenará esta semana en su

CINE ALHAMBRA

LUNES 30

LA SEÑORITA DOÑA QUIJOTE

Comedia dramática conocida con el nombre de "El Misterio de los Fakires".

Las momias que reviven. Los subterráneos negros. Protagonista: **Milla de Jussart**.

MIERCOLES 2

LA FUNCION DE GALA DE TITINA

La Lida Borelli de 7 años en el hermoso drama editado por la nueva fábrica JUPITER FILM

VIERNES 4

FOX en **Luchas de Corazones**

Tragedia del mar. Protagonistas: WILLIAM FARNUN y ELDA FURRY

DOMINGO 6

PATHE en **EL OBSTACULO**

Obra célebre del novelista **Alfonso Daudet**.
Creación de
MLLE. VINOT

TEATROS

Teatro Municipal

"Iris". — Anoche, en la función correspondiente a la número 31, de abono, se hizo en este teatro la primera representación en la temporada actual, de "Iris", de Mascagni.

Si existe un autor cuya producción sea vastamente conocida de nuestro público, es, sin duda alguna, Pietro Mascagni.

No hace mucho que el autor de "Iris" y "Cavallería Rusticana", estuvo aquí, entre nosotros, al frente de una compañía lírica. Y en ese tiempo, a más de darnos a conocer "Isabeau", que era entonces su última obra, nos enseñó también lo más bello y significativo del total de su producción melo-dramática.

Y de todas las obras de Mascagni, las que han flotado, como quien dice, sobre el olvido, han sido tan sólo dos: "Iris" y "Cavallería Rusticana".

Anoche pudimos, una vez más, extasiarnos ante las bellezas irresistibles de "Iris". La interpretación que de ella se nos hizo estuvo a cargo de la soprano señora Melis, de Pedro Navia, Taurino Parvis, el bajo Rossati y la mezzo soprano señora Lucci.

Después de haber escuchado a la señora Melis, en roles cuyas dificultades tanto artísticas como vocales han sido superiores en grado sumo, al rol dentro del cual hubo anoche de expedirse y después, también, de haber aplaudido en tales casos a la artista que nos ocupa, fácilmente podrá suponerse que en Iris no podía , sino ser un triunfo lo que aguardaba a la actuación de Carmen Melis.

Anoche pudimos aplaudir a esta artista desde el primero al último acto de la obra. Su actuación, satisfizo ampliamente al público que así lo exteriorizó por medio de sus frecuentes y nitridos aplausos.

Pedro Navia se expidió dentro de su rol, también en la forma más acertada. En el acto primero fué obligado al bis al terminar la romanza, pero en donde los méritos de este cantante se nos revelaron con mayor fuerza y claridad fué especialmente durante las escenas con Iris, en el acto segundo.

Taurino Parvis, con la inteligencia y propiedad que lo caracterizan, nos dió la versión más exacta y meritoria de su rol.

El bajo Rossato, bastante acertado. Bien la señora Lucci.

Los coros se expidieron con visible acierto. La orquesta fué dirigida por el maestro Padovani, quien, al finalizar el Himno al Sol, fué objeto de una verdadera ovación.

Hoy por la tarde, va Damnation de Faust", y por la noche, "Samson et Dalila".

Los bailes de la "Dannation"

El triunfo de las bailarinas

Después de asistir a una representación de la "Condenación de Fausto" y tomando la actitud del "Pensieroso" de Miguel Angel, hemos reflexionado: ¿Vé o escucha el público de Santiago la obra en referencia? Porque ¡caso curioso! si existe una obra que se concibiera, en un principio, más distanciada del teatro es, sin lugar, a dudas, la "Condenación de Fausto". Y también es ésta la obra de teatro de factura musical la menos dramática que puede imaginarse. Y después de todo, y apesar de todo, la "Condenación de Fausto" se ha convertido en una de las obras teatrales por excelencia. Hasta tal punto que, como lo hemos hecho ya presente, llegamos á temer que gran parte del público sólo vea, y no escuche, la obra de Berlioz.

Señorita Moskovina

Pero quienes, lejos de temer todo esto, deben por ello regocijarse, son, evidentemente, las que, en noches pasadas llegaron a convertirse en "reinas de la fiesta", las que atrajeron sobre sí las miradas de todo el público y las que, en definitiva, lo hicieron batir palmas a más no poder: son las bailarinas que la tramoya de la escena llegó a convertir en verdaderas mariposas.

Creemos, pues, hacer un acto de justicia, dando mayor publicidad y dejando constancia por escrito, de este triunfo de la coreografía.

Felicitamos muy sinceramente al cuerpo de bailes del Municipal, y en especial a las cinco bailarinas que "volaron" en la danza de los Silfos de la obra de Berlioz.

No podemos menos, pues, de citar, en primer término los nombres de M. Pianowski, primer bailarín del gran Teatro de Varsovia y director del actual cuerpo de bailes del Municipal; el de Jakovlef, primer bailarín; el de las señoritas Boniewska, Kaskuba, Chabelska, Moskovina, Luce d'Alba, Chabelska, García y Murssia.

Teatro Santiago.—Después de haber visto anoche, por segunda vez, la bonita opereta "El asombro de Damasco", nos confirmamos en nuestro juicio de ayer sobre la obra, que ha sido el mejor acierto de la Compañía Montero-Fernández.

Desde luego, el argumento, para lo que es el argumento de las zarzuelas de hoy, "astrakanadas" de mal gusto een su mayor parte, constituye una novedad por tratarse de algo que tiene fondo, que enseña, que con sencillez como la que se gasta en sus cuentos "Las mil y una noches" para deslizar la moraleja, deja en el ánimo de todos una saludable sensación de agrado.

La hermosa Zobeida, que defiende su virtud ante los deseos lúbricos del médico Ben-Ibhen, del Kady y del Gran Visir, y que escapa al asedio gracias a la justiciera y sabia actitud del Sultán, nos da a saber que todo al fin, encuentra su premio y su castigo, procediendo siempre con entereza y sin vacilaciones.

La música que el maestro Luna ha puesto a la opereta de los señores Paso y Abati, es muy hermosa. Podemos citar el preludio, la presentación del Kady Alimón en el primer acto, el dúo de Zobeida y Nhuredin, en el segundo acto la serenata de los trovadores y las coplas de Zobeida y el médico Ben-Ibhen.

Estos números de música fueron escuchados con aplausos, apesar de lo reducido de la orquesta del maestro Lloret, y apesar de que los artistas de la Compañía Montero-Fernández no se distinguen por sus voces. Justo es reconocer, sin embargo, que la Fornas y Fernández cantaron bien.

"El asombro de Damasco" ha sido puesto en escena en forma muy completa: decoraciones con propiedad y muy reales, y sastrería y utilería elegante y de buen gusto.

—La tonadillera Luisa Vila sigue siendo muy aplaudida por su inteligente trabajo. Nos permitimos observarle que el couplet "No es un disparate" estaría mejor quitarlo del repertorio, pues, causa mal efecto en la concurrencia.

—Para hoy se anuncia en matiné "El nido del principal" y "El asombro de Damasco".

—Vermouth "¡Vaya calor!" y tonadillas por Luisa Vila.

—Noche, en primera "La corría de toros" y Luisa Vila; en segunda, "El asombro de Damasco".

—Están en ensayo "Con permiso

MARIA GUERRERO

Publicamos un hermoso retrato de la ilustre actriz dramática española María Guerrero, que durante muchos años ha mantenido el cetro de la gloria escénica de su patria.

María Guerrero nos visita por cuarta vez y ha despertado siempre en nuestra sociedad un entusiasmo y admiración sin reservas.

El retrato que publicamos la representa en "Doña María la Brava", el precioso drama de Marquina, en el cual ella ha obtenido uno de sus mejores triunfos escénicos y que seguramente nos la ofrecerá en la temporada de veinte funciones que nará en el Municipal durante el próximo Octubre.

Avisos de crónica

TEATRO SANTIAGO

Empresa Teatral del Pacífico
Compañía Española de Zarzuelas y Revistas
MONTERO - FERNANDEZ

Hoy Domingo 29 de Septiembre de 1918, Hoy

Matinée infantil, a las 15.15 (3.15 P. M.)—1.o

El nido del principal

2.o Exito asombroso de la opereta en dos actos

El asombro de Damasco

Vermouth selecta, a las 18.30 (6.30

¡Vaya calor!

y presentación de la notable tonadillera LUISA VILA con su nuevo repertorio.

NOCHE.—Dos únicas secciones

1.a Tanda Especial a las 21.30 (9.30 P. M.)—Exito de la zarzuela

La corría de toros

y presentación de la notable tonadillera LUISA VILA con su nuevo repertorio.

2.a Tanda Especial a las 22.30 (10.30 P. M.)—Grandioso éxito de la opereta en dos actos de Paso y Abati, música del maestro Luna

El asombro de Damasco

Mañana función a beneficio de la Bomba Italiana (11.a Compañía).

J. Denis Lay Dentista
AHUMADA 68
Teléfono 2301

GALVARINO PONCE
DENTISTA
Cirugía y enfermedades de la boca.—Bandera 537. Teléfono 776.

A. MORA P. DENTISTA
ESTADO 138

T. BRASIL Hoy matinée, a las 15. Platea, $ 1.20. Niños, $ 0.60. 5.a función de

El Buque Fantasma

y CHAPLIN Y LA SONAMBULA.

Tarde, a las 18.15:
Platea, $ 1.50

Lucha Eterna

Espléndida vista GOLDWYN. Creación de Florence Reed.
Noche: La preciosa June Caprice en

LA HIJA DE LA SELVA

Mañana: Mme. BUTTERFLY

El Jueves: **LA MUJER MALA.** Producción de Thos. Ince, por Luisa Glaum.

LA MARCA DE FUEGO

La Marca de Fuego

Paramount Pictures presenta los siguientes estrenos:

MARIE DORO LA BELLA INTERPRETE DE "DIPLOMACIA" EN **"PERLA BLANCA"** PRECIOSO ROMANCE DE AMOR IDEAL QUE ES COMO UN RAYO DE SOL QUE ALUMBRA LA FELICIDAD DE DOS VIDAS. HOY EN ESPECIAL Y NOCHE: TEATRO UNION CENTRAL.

MARY PICFORD en "CENICIENTA" COMEDIA DE FACTURA DELICADA, ALTAMENTE EDUCATIVA Y MORAL, CON LA QUE LA PARAMOUNT INICIA SUS CINTAS DEDICADAS AL MUNDO INFANTIL. HOY, MATINEE: TEATRO UNION CENTRAL.

MAE MURRAY en "LA VERDADERA HEREDERA" COMEDIA DE MUCHA FUERZA DRAMATICA, CUYO ARGUMENTO SE DESARROLLA, PARTE EN LOS BAJOS FONDOS DE LONDRES Y PARTE EN SUS SALONES MAS ARISTOCRATICOS. EN LA PRESENTE SEMANA LA ESTRENARA EL TEATRO COMEDIA.

Las siguientes películas quedan a disposición de los señores empresarios de Santiago y provincias:

CADA PERLA UNA LAGRIMA -- Fanny Ward.
LOS CAPRICHOS DE LA SUERTE -- Wallace Reid.
FEA POR CONVENIENCIA -- Edna Goodrick.
PERLA BLANCA -- Marie Doro.
LA VERDADERA HEREDERA -- Mae Murray.
DIPLOMACIA -- Marie Doro.
LA DOMADORA DE CORAZONES -- Fanny Ward.
LA REINA DESTRONADA -- Mary Pickford.
LA FELICIDAD DE TRES MUJERES -- Myrtle Stedman.
MADAME BUTTERFLY -- Mary Pickford.
EN EL ARCHIVO DE LA INFAMIA -- Mae Murray.
LA NIÑA DE LOS SUEÑOS -- Mae Murray.
CENICIENTA -- Mary Pickford.

PREPARESE UD.: **MARCA DE FUEGO** LA MAS GRANDE DE LAS PELICULAS CINEMATOGRAFICAS, POR SU ARGUMENTO Y SU FACTURA, LE PERMITIRA ASISTIR A LA REVOLUCION DEL CINE. NO OLVIDE LOS PRINCIPALES INTERPRETES DE ESTA MAGNA OBRA: FANNY WARD Y EL GRAN TRAGICO JAPONES SESSUE HAYAKAWA.

THE SOUTH PACIFIC PARAMOUNT COMPANY — ESTADO 250

LA MARCA DE FUEGO

La Marca de Fuego

PROGRAMA Max Glucksmann

ROYAL :: **Hoy** :: BRYANT WASHBURN, en el poema

La Herencia del Vagabundo

trabajará en las funciones especial y nocturna
La **MATINEE** estará a cargo de **CHAPLIN HOMBRE-MOSCA** y **CACASENO.**
SELECTA: SUSANA GRANDAIS en **"REPARACION"** :: EXITO.

POLITEAMA :: **Hoy** :: **MATINEE: CHAPLIN VIGILANTE.**
ESPECIAL: NORMA TALMADGE en **POPPY**
NOCHE: REPARACION por **SUSANA GRANDAIS.**

ELECTRA :: **Hoy** :: **MATINEE: EL SALTO DE LA MUERTE** y **CHAPLIN.**
ESPECIAL: SUSANA GRANDAIS en **"REPARACION".**
NOCHE: NORMA TALMADGE en POPPY.

Mañana ESTRENO

La Máscara del Vicio

TESIS: Las apariencias son generalmente engañadoras.

Mañana

La Máscara del Vicio

Hoy :: **CIRCO INDEPENDENCIA**
Matinée: CHAPLIN A LA UNA DE LA MAÑANA.
Especial: EL BUQUE FANTASMA, 1, 2 y 3 series.
NOCHE: EL CRIMEN DE AYER, por Gail Kane.

NOVIAS Y ESPOSAS, deberán ver la gran cinta que les ha dedicado **RUTH ROLLAND,** TITULADA **LA MUJER DESDEÑADA**

COMEDIA

MATINEE, a las 15 —PARAMOUNT presenta

LA REINA DESTRONADA

Emocionante drama de sensacionales aventuras, interpretado por la intrépida **MARY PICKFORD**.

PALCOS, $ 5 - PLATEA, $ 1 - NIÑOS, $ 0.60 GALERIA, $ 0.30

TANDA SELECTA, a las 16½

La Arrepentida

GOLDWYN

Hermoso y sentimental drama, cuyas interesantísimas escenas se desarrollan en la mitad del siglo pasado, pudiendo admirar el espectador las modas, fiestas y costumbres con que se deleitaban nuestros abuelos.

PALCOS, $ 5 — PLATEA, $ 1

En la ESPECIAL y NOCHE nuevo programa por

LA LUSITANA y DUARTE

¡ULTIMAS FUNCIONES!

Especial, a las 18.15:

LA CASA SUBTERRANEA

13.o episodio de la película en series:

EL BUQUE FANTASMA

Noche, a las 21.20.—Estreno PARAMOUNT

FEA POR CONVENIENCIA

Intenso drama altamente moralizador y de gran sensación.

PALCOS, $ 15 - PLATEA, $ 3 - BALCON, $ 2 - GALERIA, $ 0.60

Mañana en la noche **el éxito más colosal del año**. La gran película en 8 jornadas, editada por la Casa TIBER de Roma, interpretada por el genial **EMILIO GHIONE (Zá La Mort)**, a pedido de numerosas personas se reprisarán las dos primeras jornadas de esta magistral cinta.

LOS RATONES GRISES

Próximamente la elegante tonadillera, reina del cuplé ingenuo: **AMANDITA GUTIERREZ**. Y los famosos excéntricos norteamericanos: **BARRINGTON AND DICKENS**.

Matinée - SETIEMBRE

CHAPLIN y LA Sonámbula

Y las sensacionales series 11, 12 y 13 del

El Buque Fantasma

TARDE - PLATEA, $ 1.50

El LIBERTINO

Tema profundamente conmovedor: el libertino con su experiencia y egoísmo es el mayor peligro para un hogar, al que sólo puede llevar las deshonra y la desgracia.

NOCHE.—De la Casa GOLDWYN. Por Florencia Reed, la célebre intérprete de "Lucrecia Borgia":

Lucha Eterna

El hombre que por engaño destruye una vida honrada no se le castiga, en cambio a su víctima la sociedad la desprecia.

JUEVES — ESTRENO

Mujer Mala

De Thos. H. Ince, el célebre autor de "Civilización". Protagonista es Luisa Glaum, célebre por su belleza y aún más por su elegancia.

EL HUNDIMIENTO DEL LUSITANIA

DEBIENDO SALIR PRONTO DE CHILE, SE REPETIRA SOLO EL MARTES EN LOS TEATROS SETIEMBRE Y BRASIL. — EXCLUSCIA. NORTE-AMERICANA.

T. NOVEDADES
CUETO 257

Matinée, 14.15 en punto. Platea, $ 0.60. Galería, $ 0.20. Ultima vez; vista solicitada:

FOX

por el simpático **George Walsh**

EL MEDIADOR

Linda comedia con buenas hazañas Cow-Boys.

T. NOVEDADES

Selecta, a las 16.15. — HOY

P. L. M.

Adaptación de la popular obra maestra de Montepín. 4 jornadas **MIENTRAS EL TREN RODABA**
Intriga - Misterio - Sensación
Primera función:
1.a jornada: **El crimen de la Compañía.**
2.a jornada: **La condena del Inocente.**

Próximo Domingo, 2.a función, o sea 3.a y 4.a jornadas (fin).

Especial, a las 18.15. — HOY

FOX IDEAL

A petición de numerosas familias nos vemos obligados a reprisar por 5.a vez la

Hija de las Selvas

Poema de románticos amores por

JUNE CAPRICE

Noche, a las 21.15 — HOY

Extraordinaria oportunidad
Exhibiciones solicitadísimas:

Justicia de Mujer

Creación insuperable de

Diana Karren y Alberto Capozzi

Obra de Daniel Leseur, premiada en la Comedia Francesa.

Vea en nuestros programas el repertorio que ejecutará la orquesta

PALCOS, $ 5 - PLATEA, $ 1 - PARA NIÑOS, $ 0.60 - BALCON, $ 0.50 - GALERIA, $ 0.30

VEA NUESTROS ESTRENOS
Lunes, tarde y noche, PATHE
LA ULTIMA ILUSION
Martes, tarde y noche, FOX:
¡CALUMNIA!
Miércoles, tarde y noche:
LO QUE MIS OJOS VIERON O EL HUNDIMIENTO DEL "LUSITANIA"
Jueves, día de moda. Sorteo.
Tarde y noche:
TREN DE LUJO

Ayer y hoy: **Lucha Eterna, La señorita doña Quijote, Lucha de Corazones, Función de gala de Titina, El Obstáculo.**

TEATRO

Alameda

HOY

3 FUNCIONES

TARDE Y NOCHE, ESTRENO SUPER FOX

CALUMNIA

El "The New York Herald" dice que toda mujer debe conocer este drama y cada hombre tiene que estudiar en él.

Matinée, a las 15 (antes 3): 11.a, 12.a y 13.a series de

El Buque Fantasma

Y lindas vistas de dibujos animados por **Mutt y Jeff**.

MIERCOLES, tarde y noche:

LO QUE MIS OJOS VIERON

O El hundimiento del "Lusitania"

de don Juan Luis" y "El niño judío".

Pro-Bomba Italiana.—Con un escogido programa, en el que figura la notable zarzuela del maestro Bretón "La verbena de la paloma", el estreno para Chile del juguete cómico por Armando Oliveros "Los hombres"; nuevas tonadillas por Luisa Vila; un acto de humorismo por el gracioso parodista Duarte; el monólogo alusivo "El onceavo" por Manuel Montero; y un acto de concierto por los aplaudidos cantantes chilenos Emmanuel Martínez y Pedro Navia, acompañados al piano por el maestro Alfredo Padovani, se hace mañana en el Teatro Santiago la función a beneficio de la 11.a Compañía de Bomberos.

Las localidades están ya colocadas en su casi totalidad.

Beneficios en el Santiago.—El conocido pintor escenógrafo Carlos A. Cifuentes, hará su función de beneficio el Jueves próximo en el Teatro Santiago con la popular zarzuela "Los hijos del capitán Grant" para la cual ha pintado quince hermosas y nuevas decoraciones.

Con el concurso de los principales elementos de la Compañía Lírica, bajo la dirección del maestro Alfredo Padovani y de la Compañía Montero Fernández, se efectuará el Viernes próximo la velada a beneficio de la Sociedad Teatral de Socorros Mutuos. Las localidades están a la venta en la boletería del Teatro Municipal.

Crónica cinematográfica

"Luchas de corazones".—Es el título de una emocionante obra presentada por la Casa Fox. "Luchas de corazones" es una tragedia pasional que se desarrolla en el mar en medio de terribles tempestades.

El espectador asistirá al naufragio de una flota de veleros y al espectáculo de una noche trágica a bordo entre tempestad y muerte, de una noche de lucha entre contrabandistas.

Finalmente abrirá su alma a la santa emoción del amor que lucha hasta vencer, coronando este romance nacido en medio del desenfreno de los elementos.

Los intérpretes son William Farnun y Elda Furry, conocidos de nuestro público.

El estreno será en el Cine Alhambra.

"La señorita doña Quijote". — En todos los tiempos la lectura ha influenciado a los espíritus impresionables. Tal es el argumento de esta cinta de aventuras que se desarrolla en el corazón maravilloso lleno de leyendas y de cuentos raros de la India de los Faquires y de los ídolos.

La protagonista es una duquesita que, influenciada por lecturas del Quijote base de aventuras emancipadoras, a la India, asistiendo a bailes indios, ceremonias, aventuras con tigres, resurección de momias, robos sacrilegios, engaños, asistiendo aún al pavoroso castillo de las desclaciones.

La intérprete es la hermosa actriz Milla de Jussart.

"La herencia del vagabundo".—Este es el título de una comedia interpretada por el conocido actor Bryant Washburn, y que se estrenará esta tarde en el Royal Theatre.

El tío Isaac es un viejo millonario estravagante para quien su fortuna es una religión, y su sólo anhelo es dejarla en buenas manos para que no sea derrochada. Para eso dispone que su herencia sea dividida entre sus dos sobrinas en proporción de uno a cien, es decir, que recibieron cien pesos por cada uno que tuvieran, y el que nada tenía, nada debía recibir. ¿Qué relación tiene esto con la historia del vagabundo a que se refiere el título? Es precisamente lo que constituye todo el interés de esta obra que mereció los aplausos de cuantos la vieron.

Estrenos Paramount. — Tres son los estrenos que la Casa Paramount anuncia para esta semana. Dos de ellos: "Cenicienta" y "Perla Blanca" se proyectarán hoy en el Teatro Unión Central, la primera en tanda especial de la tarde, y la segunda en nocturna.

El tercero, "La verdadera heredera", irá en el curso de la semana.

Como ya hemos dicho, con "Cenicienta" la Casa Paramount inicia la formación de sus programas para niños con los que piensa substituir las interminables series de películas de aventuras a que se tiene acostumbrado a nuestros infantes, sin gran provecho para la formación de su carácter, ni para el desarrollo humano y real de su imaginación.

"Perla Blanca" por la gentil y hermosa Mary Doso, el segundo estreno, es una comedia sentimental de distinguida factura, desarrollada en un ambiente aristocrático.

Por último, "La verdadera heredera", es una comedia dramática de fuertes efectos que se inicia en los bajos fondos de Inglaterra y va a terminar suntuosamente en los más elegantes salones de Londres.

Las obras maestras del arte en "Christus".—El poeta Fausto Salvatori ha hecho revivir ante nuestros ojos las obras maestras de los grandes pintores y escultores, reproduciéndolas en su magna película "Christus".

El Angélico inspiró la "Anunciación"; el Correggio, aquella "Natividad" que por su colorido es conocida bajo el nombre de "Noche"; el Perugino, el "Bautista"; Leonardo de Vinci, su célebre "Cena"; Rafael, su célebre "Transfiguración"; Miguel Angel "La piedad"; Rembrandt, "El descendimiento de la cruz"; Mantegna la "Crucifixión"; Donatello, "Cristo moribundo".

Es gracia a detalles como estos que "Christus" constituye una visión de arte única en el mundo.

"La mujer mala".—El Jueves de la próxima semana se estrenará esta producción de Thos. H. Inse, el famo autor de "Civilización".. Protagonista es Luisa Glaum, célebre por su belleza y más aún por su elegancia.

En la próxima revista de los teatros Septiembre y Brasil se dará el detalle de los 3 2trajes que luce en esa vista.

La Empresa de Teatros y Cinemas Limitada presenta la próxima semana los siguientes estrenos: "Lucha de corazones", que es una emocionante tragedia de la vida en el mar, por el atleta William Farnun, y la actriz Elda Furry; "La señorita doña Quijote", comedia dramática de novelescas aventuras sensacionales, conocida con el nombre de "El misterio de los faquires", interpretación de Milla de Jussart.

"El obsttáculo", la más hermosa obra del novelista Alfonso Daudet, editada por la Pathé París e interpretada por la elegante joya de la escena muda Mlle. Vinot.

"La función de Galde Titina", por Lina de la Chiesa, Mary Cleo Tarlarini y el actor Franz Sala.

Crítica cinematográfica

Ponemos en conocimiento de nuestros lectores que desde mañana iniciaremos la crítica cinematográfica de las mejores películas que estrenen las distintas empresas establecidas en Santiago. Estas críticas las iniciaremos con la de "El hundimiento del "Lusitania", que, lo podemos adelantar desde luego, constituyó anoche su estreno todo un éxito.

Estará a cargo de esta sección el propio crítico teatral de "La Nación".

Programas de hoy

Cine Alhambra.—En la matiné estreno de las dos jornadas finales de Javier de Montepin ("Mientras el tren rodaba") llevada a la pantalla co nel nombre de "París, Lyon, Mediterráneo".

En la selecta, se pasará la delicada creación de June Caprice "La hija de la selva", sobresaliente producción de la Casa Fox.

En la especial, se dará la tragedia "Calumnia" de la que es protagonista la trágica Berta Kalich.

En la noche, Pathé estrenará su última obra sacada de la novela de Octavio Fovillet, titulada "Ayer y hoy" o "La bella dormida en el bosque", creación de Lilliam Creuze.

Royal Theatre.—En la matiné se exhibirán solamente cintas adecuadas para niños, y en las que trabajan Chaplin, Cacaseno y el Hombre Mosca.

En la selecta, se pasará la comedia "Reparación" por Susana Grandais, que es una adaptación del vaudeville "Oh that kees".

En la especial y en la noche de hoy se pasará el estreno por Bryant Washburn, "La herencia del vagabundo", poema en el que sorprende e impresiona gratamente el trabajo del aplaudido artista Washburn.

Teatro Comedia.—En la matiné, a las 15 (3 P. M.), se exhibe el sensacional drama de aventuras, marca Paramount "La reina destronada".

En la tanda selecta, a las 16.30 (4.30 P. M.), va "La arrepentida", película Goldwyn, cuyas escenas se desarrollan en la mitad del sigle pasado.

Intérprete de esta cinta es la actriz Jane Cowl.

En la especial, a las 18.15 (6.15 P. M.), se pasará la película "La casa subterránea", que corresponde al 13.o episodio de la interesante película en series "El buque fantasma".

Conforme al largo anuncio que se viene haciendo, en la noche, a las 21.20 (9.20), se estrenará la película de la Casa Paramount titulada "Fea por conveniencia". Esta cinta está precedida de los más elogiosos juicios.

La Lusitana y Duarte, que están realizando sus últimas funciones, presentarán nuevos estrenos en la especial de la tarde y segunda de la noche.

Teatro Septiembre.—Matiné "Chaplin y la sonámbula", graciosa vista del célebre cómico y series 11, 12 y 13 de "El buque fantasma", con el sensacional asalto de un tren.

En la tarde, "El libertino", tema conmovedor: el libertino sólo puede llevar a los hogares la desgracia y la deshonra.

En la noche, "Lucha eterna", aplaudida vista Goldwyn, por la intérprete de "Lucrecia Borgia", Florence Reed, y cuyo tema es: el hombre que por engaño destruye una vida honrada no se le castiga, en cambio a su víctima la sociedad la desprecia.

Teatro Brasil. — En la matiné de hoy se exhibirá, además de la quinta función de "El buque fantasma", la divertida cómica "Chaplin y la sonámbula".

"La lucha eterna", la hermosa película Goldlyn, interpretada por Florencia Reed e inspirada en nobles ideales de misericordia para las mujeres desgraciadas y de dura crítica para los hombres frívolos. Se repetirá ne la de las 18.15 (6.15 P. M.)

En nocturna, se estrenará "La hija de la selva", comedia interpretada por June Caprice.

Teatro Dieciocho.—Hoy a las 15 en punto (3 P. M.) se estrenan las 4 primeras series de la vista en series "El buque fantasma". También se exhibe la chistosísima película "Chaplin inmigrante".

En la sección selecta a las 17.15 (5.15 P. M.) se estrena la vista interpretada por el célebre Carlitos Chaplin, "Chaplin guardián".

En la sección vermouth se estrena un delicado drama presentado por la casa Paramount, titulado "Felicidad de tres mujeres".

Desde el día 2 de Octubre las funciones vermouth y nocturna serán amenizadas con una escogida orquesta, diariamente.

Teatro Novedades.— Matinée, "El mediador", por el simpático George Walsh.

Selecta, adaptación de la novela de Javier de Montepin en 4 jornadas, titulada "París-Lyon- Mediterráneo". 1.a jornada "El crimen de la Compañía"; 2a jornada, "La condena del inocente".

Especial, Fox, "La hija de la selva", por June Caprice.

Noche, "Justicia de mujer", creación de Diana Karren y Alberto Capozzi, obra de Daniel Lesear.

Garden Theatre.— Matinée infantil a las 15.20 (3.20 P. M.) en la que se exhibirá el drama de aventuras de cow-boys, titulado "La hija de las selvas".

Sección especial a las 18.30 (6.30 P. M.) será estrenado el poema de sntimentales amores editado por la Casa Pathé Fréres de París y adaptación de la novela de Mr. Paul de Villetaro titulada: "Apres Lui" o "La última ilusión"; protagonista: Mlle. Dauveron, de la Comedia Francesa.

Función nocturna a las 21.30 (9.30 P. M.) será estrenada la adaptación cinematográfica del drama de Darío Nicodemi, titulado: "Tren de lujo". Los roles protagonistas los desempeñan la actriz dramática italiana Leda Gys y el actor Mario Bonnard.

Teatro Politeama.— En la matinée se repite la última creación de Carlitos, "Chaplin vigilante".

En la especial se pasará el drama de profunda realidad "Poppy", en el que Norma Talmadge desarrolla sus dotes de artista talentosa.

En la nocturna se estrena la comedia "Reparación" basada en el vaudeville "Oh that kees". Esta cinta es interpretada por Susana Grandais.

Teatro Electra.— En la matinée de hoy pasará este cine de la calle Catedral una hermosa película de aventuras titulada "El salto de la muerte", además de algunas graciosas chaplinianas.

Para la especial se anuncia "Reparación", comedia interpretada por Susana Grandais, y que es adaptación del vaudeville inglés "Oh that kees".

"Poppy" o "La niña surafricana" es la vista que se exhibirá en la nocturna, y que es un drama en el que Norma Talmagde logra uno de sus más claros éxitos interpretativos.

Teatro - Circo Independencia. — "Chaplin a la 1 de la mañana", cinta en la que solamente trabaja el inimitable mimo, es una de las películas que se exhibirán en la matinée de hoy, en este cine. En la especial se pasarán las tres primeras series de "El buque fantasma", y en la nocturna se exhibirá la creación de Gail Kane, "El crimen de ayer".

Teatro Atenas.—En la matinée de hoy se pasarán las series 7, 8 y 9 de la película "Ravengar", cinta interpretada por Grace Darmont y Carighton Hale, además de una película en colores por Francisca Bertini, llamada "En la corte de Milán".

En la especial se pasarán las series 7, 8 y 9 de "El buque fantasma".

En la nocturna se estrenará el drama Paramount, "La verdad escondida", interpretado por Paulina Frederick.

Teatro Alameda. — En matinée anuncia el estreno de los episodios 11, 12 y 13 de "El buque fantasma", obra de la Universal, interpretada por los artistas Neva Gerber y Ben Wilson.

En la especial presenta el delicado romance titulado "La última ilusión".

A las 21.15 estrena Fox "La calumnia", argumento social. Berta Kalich desempeña el rol protagonista.

Teatro Delicias.—Los episodios 11, 12 y 13 de la película "El buque fantasma" forman el fuerte del espectáculo dedicado a los niños.

En especial reprisa la película "Pura"; estrenando en la noche el drama Buebird "Poder ajeno", interprtada por Clair du Bray y Wawlinson.

Teatro Colón.— Para la función de matinée anuncia "El buque fantasma", episodios 8, 9 y 10.

En especial presenta la emocionante película "El tank de la muerte".

Los episodios penúltimos de "El buque fantasma" los estrena en la noche.

Cine Confitería Olimpia.— Matinée a las 15.30 ((.15 P. M.) con películas cómicas apropiadas para niños.

Especial y noche: extraordinario estreno de Emilia Stevens en el emocionante drama editado por la marca Metro Pictures, "Engañado".

Teatro Victoria.—En la matinée, estreno de las jornadas finales de "París-Lyon Mediterráneo".

En la especial se estrena "La hija de la selva", por June Caprice, y en la nocturna otro estreno en el barrio de Fox, "Calumnia", creación de Berta Kalich.

Mundial Cinema.— Plaza Almagro. —Anuncia para hoy en matinée los episodios: 8.o, 9o y 10.o de "El buque fantasma" y da la última creación del gran cómico Max Linder, titulada "Max Matrimoníaco".

En especial las últimas series de "Ravengar" y en noche los episodios 14.o, 15.o y 16.a de la vista "El buque fantasma", junto con "Max Linder matrimoníaco".

Teatro Iris.— Castro 130.— Hoy, en matinée, la creación de Carlitos Chaplin, "Chaplin y la sonámbula", el drama de aventuras en 20 partes "El secreto del preso N.o 555" y cómica final.

En vermouth, vista social marca World, "Sybill", por la actriz Alice Brady.

En nocturna, estreno marca Triumph, "El libertino", argumento muy fino.

American Cinema.—Presenta en la matinée esta sala la divertida cómica "Chaplin vigilante". En la especial el estreno de aventuras "El signo invisible", y en la noche el drama de la casa Pathé "La última ilusión", por un grupo selecto de artistas de la Comedia Francesa.

Mañana estreno de "El crimen de ayer".

GUANTES

A

PRECIOS

REBAJADOS

DE HILO:

Clase corriente en negro y colores claros, el par, a..	$ 3.00
Clase superior, en blanco, el par, a.. ..	3.80
Clase extra, en negro, blanco y plomo, el par, a..	4.25

DE SEDA:

Clase muy durable, en blanco y negro, el par, a..	$ 4.80
Idem, en color plomo obscuro, el par a...	5.50

DE GAMUZA:

Artículo fino, en blanco, negro, café y cáscara, el par, a..	$ 9.00

DE CABRITILLA:

Artículo extra superior, en blanco y negro, el par, a..	$ 9.00

Au Bon Marché

21 DE MAYO ESQUINA DE SANTO DOMINGO

TEATRO MUNICIPAL

Empresa concesionaria: R. SALVATI. - Temporada de 1918
Gran Compañía Lírica Italiana. - Maestro Concertador y Director de Orquesta: ALFREDO PADOVANI

Hoy Domingo 29 de Septiembre de 1918.—A las 15 horas (antes 3 P. M.)—Grandiosa matiné.

DANNAZIONE DI FAUST

M. Llopart, P. Navia, T. Parvis, R. Lira.
Grandiosos bailes.
Noche.—A las 21 horas (antes 9 P. M.) — 32.a Función de abono.—Por última vez,

SANSON E DALILA

F. Anitúa, C. Maestri.—Grandes bailes.
Próximamente **ZAZA**.
Miércoles: Estreno en la temporada de la ópera nacional del maestro Ortiz de Zárate, **LA FIORAIA**.
¡Ultimas funciones!

TEATRO DIECIOCHO

ALAMEDA ESQUINA DIECIOCHO

El Teatro preferido por la alta Aristocracia de Santiago. Hoy trabajarán los siguientes artistas:

MYRTLE STEDMAN, HOUSE PETERS Y CHAPLIN

Primera Función, a las 15 en punto (3 P. M.). Matiné con vistas adecuadas para niños y especialmente revisadas por el Comité de Señoras Pro-Moralidad Infantil. 1.a, 2.a, 3.a y 4.a series de

EL BUQUE FANTASMA

y la chistosísima cómica por el rey de la risa:

CHAPLIN VIGILANTE

Precios: palco, $ 5; platea, $ 1. Niños, $ 0.60.

Segunda Función, a las 17.15 (5.15 P. M.) Tanda Selecta con vistas adecuadas para las señoritas de nuestra sociedad que están ávidas de ver películas sanas, morales, con leves tintes de amor sin por esto pasarse de la más estricta moralidad. Una hora de risa continua.

CHAPLIN VIGILANTE

Precios: palco, $ 5; platea, $ 1.

Tercera y Cuarta Función, Vermouth, a las 18.45 (6.45 P. M.), y noche a las 21.30 (9.30)

ACTUALIDADES CON LA ULTIMA MODA DE PARIS

Estreno Paramount.

LA FELICIDAD DE TRES MUJERES

Drama de situaciones en que el amor juega un papel importantísimo o amontonando dificultades sobre dificultades que se resuelven afortunadamente, dejando intactos tres corazones femeninos que en el curso de la película han estado a punto de destrozarse.

Precios: palco, $ 8; platea, $ 1.50.

Mañana: **Susana Grandays en REPARACION.**
Martes: Florence Reid en LUCHA ETERNA.
Jueves: Colosal setreno: Rita Jolivet la afortunada superstite del **"Lusitania" en "LO QUE MIS OJOS VIERON" o "El hundimiento del "Lusitania".**

OLYMPIA

Huérfanos 1043 al 45

El establecimiento predilecto de la sociedad.
El salón más elegante y confortable de la capital

TODOS LOS DIAS

De 15.30 a 17.30 Five o'clock tea.
De 17.30 a 19.30 Tanda Selecta.

HOY. — A las 15.30.—Gran matiné dedicada al mundo infantil. Se pasarán vistas escogidas para niños y de suma hilaridad. Los niños serán obsequiados con bombones y chocolates.

A las 17.30.—Estreno del grandioso e intenso drama social titulado:

ENGAÑADO

interpretado por la simpática artista **EMILIA ESTEVENS**.
Durante los entreactos, la orquesta Rossetti ejecutará escogidos trozos musicales.

Teatro Municipal

EMPRESA CONCESIONARIA RENATO SALVATI
Compañía Dramática Española
MARIA GUERRERO-FERNANDO DIAZ DE MENDOZA

ABONOS

A LAS 20 FUNCIONES DE LA TEMPORADA

Palcos cuevas con 6 entradas, para las 20 funciones.	$ 3,500
Baignores, 1.o y 2.o orden, con 4 entradas.	2,000

ABONO ESPECIAL DE 15 FUNCIONES, A ELEGIR, entre las 20 de la temporada

Sillón de orquesta. . .	$ 250
Sillón de atrás. . . .	210
Luneta de platea. . . .	210

ABONO PARA LAS 20 FUNCIONES

Sillón de Balcón. . .	$ 100
Luneta de Balcón. . .	80

Los señores rematantes de la temporada "Lírica" tendrán derecho de preferencia a sus localidades, hasta el Lunes 30 del corriente.

Debut 2.a Semana de Octubre

EL ABONO QUEDA ABIERTO EN LA SECRETARIA DE LA EMPRESA, DESDE LA FECHA, DE 14 A 18.

MARCA DE FUEGO

ELEMENTOS CONSTITUTIVOS DE LA GRANDEZA DE ESTA PELICULA PARAMOUNT

Hace días, hemos leído un brevísimo reportaje hecho a la Gerencia de la South Pacific Paramount Company sobre la cinta "Marca de fuego", cuyo estreno espera el público con viva impaciencia.

Habría preguntado el reportero en qué elementos estriba la ponderada grandeza de la nueva película, y si ella, como tantas otras cintas yanquis, propagadas a revienta bombos, está destinada más bien a asombrar que a emocionar.

La Gerencia de la Paramount fué explícita: "Marca de fuego"— respondió al periodista, — no es cosa del otro mundo ni del otro Jueves. Quienes crean encontrar en dicha película monumentales escenas, un espectáculo abracadabrante, sufrirán la mayor de las desilusiones.

"Marca de fuego" es un momento cogido de la vida, novelista genial, cuya obra maestra terminará con el último estertor del globo en una catástrofe de mundos.

Y eso; nada más que eso: un pedazo de realidad es "Marca de fuego".

La Gerencia de la Paramount ha declarado la verdad.

A fin de corroborar sus dichos y como retribución a la gentileza que nos demostrara al invitarnos a un ensayo privado de la película, vamos a permitirnos dar mayor latitud al repoftaje en cuestión, exponiendo nuestras impresiones sobre "Marca de fuego".

Lo primero que al espectador se le ocurre después de ver "Marca de fuego", es aplaudir la natural humanidad de su argumento, selecto, distinguido, verosímil, cierto. Y uno piensa: ¿por qué tantas casas cinematográficas recurren a invertir millones en la edición de películas de argumentos fantásticos, puestos al margen de la realidad, cuando tienen a la mano tantas tragedias mil veces más emotivas, que educan y elevan el espíritu? ¿por qué?... ¿Es un error?.. ¿No lo es?...

Sentado este primer punto, aceptado que "Marca de fuego" tiene un argumento que no rebalsa los límites de lo posible y ahonda en cambio en el corazón y lo conmueve, vienen a juntarse a él los restantes elementos valiosos en que estriba la grandeza de la cinta: selección rigurosa del personal de artistas; impresión impecable; lujo de utilería y de sastrería, etc., etc.

Selección rigurosa del personal: este punto guarda íntima relación con las características de las escuelas artísticas más en boga al presente, productos exclusivos del arte cinematográfico.

Un año atrás, la escuela italiana, apasionada, sensual hasta la exajeración, nos tenía agarrados como a míseros adoradores de una divinidad. Nada nos llenaba más el gusto que asistir a un tragedión en que las "grandes estrellas" se lo pasaban rodando por pisos y muebles en brazos de un histerismo ficticio, con ademanes que hoy nos resultan de pésimo efecto.

Pues bien, la llegada al país de películas yanquis nos ha llevado a desterrar aquella escuela, porque las nuevas cintas nos han hecho descubrir que nuestro temperamento se amolda mejor con la sobriedad y naturalidad que son las características de los artistas norteamericanos.

Esta naturalidad, que tanto se ha aplaudido, alcanza su encumbramiento definitivo en "Marca de fuego".

En efecto, Fannie Ward y Sessue Hayakawa, sus protagonistas, al cruzar por la pantalla, viven su vida, hacen abstracción absoluta de los espectadores, ríen y lloran con el corazón, no con la máscara.

Por último, en "Marca de fuego" se da cátedra de ciencias sociales, se hace psicología, se emociona, enseñando.

Nosotros le proponíamos a la Gerencia de la Paramount el día en que asistimos a su estreno privado que formulara un cuestionario al público sobre problemas tan graves como éstos:

¿En qué descansa la felicidad conyugal?... ¿Cómo debe comportarse la mujer respecto del marido en cuanto a los gastos del hogar?... ¿Qué catástrofes puede acarrear el lujo de la mujer en un matrimonio?... ¿Es posible que obre bien una mujer que se desentienda de los consejos de un marido equilibrado?... Como todas estas preguntas y muchas otras de igual interés contesta a satisfacción "Marca de fuego", publicarlas sólo, ya sería una gran réclame.

¿Lo hará la Compañía Paramount?

C. B.

Teatro Excelsior.— Matinée a las 15.30 3.30 P. M.), "Chaplin en vida de perro" y los episodios 4, 5 y 6 de "Ravengar".

Vermouth, estreno Paramount, "Cada perla una lágrima", interpretada por la artista Fanny Ward. Noche, última exhibición de la hermosa cinta nacional "La avenida de las Acacias".

A las señoras Dueñas de Casa

recomendamos **HACER SUS PROVISIONES** en nuestro departamento especial de

Comestibles

situado en el Subterráneo de Nuestros Almacenes.

Tenemos todos los artículos en general de **Abarrotes, Frutos del Pais, Conservas, Vinos, Licores, Biscochos, Bombones, Fiambres, Quesos Nacionales e Importados, Mantequillas de las mejores marcas, etc.,** a los precios más convenientes de plaza.

Nuestras mercaderías son de primera calidad, garantizándose su legítima procedencia. Las personas que no pueden efectuar sus compras personalmente, sírvanse dirigírsenos por carta, o hacer sus pedidos por cualquiera de los números 3146, 3147 y 3148 del Teléfono Inglés, que serán atendidos con la mayor prontitud.

Gath & Chaves Ld.

Concesión de mercedes de agua para regadío

A QUE AUTORIDAD CORRESPONDE OTORGARLAS. — INFORME DEL CONSEJO DE DEFENSA FISCAL

En numerosas circunstancias se han presentado dificultades entre las autoridades judiciales, municipales y departamentales sobre a cuál de ellas compete hacer las concesiones de mercedes de agua.

El Ministerio de Industria a fin de resolver en definitiva estas dificultades solicitó informe del Consejo de Defensa Fiscal, el que ha dictaminado que dichas concesiones sólo pueden hacerlas las municipalidades y los gobernadores, y a las autoridades judiciales corresponde únicamente los juicios sobre distribución de las aguas.

He aquí un extracto del informe del Consejo de Defensa Fiscal:

La ley municipal de 8 de Noviembre de 1854, en el inciso 3.o del artículo 118 dispuso, que la concesión de mercedes o permisos para sacar agua de un río o estero, corresponde al jefe del departamento en que el saque o toma haya de establecerse.

La ley municipal de 12 de Septiembre de 1887, que reemplazó a la de 1854, mantuvo en su artículo 102 la misma disposición.

La ley municipal de 22 de Diciembre de 1891, que reemplazó a la de 1887, en su artículo 26 número 2, inciso 1.o, establece que las municipalidades pueden conceder mercedes de aguas de ríos o esteros de uso público que corran exclusivamente dentro del respectivo territorio municipal. En el inciso 2.o del mismo número 2.o dispone que cuando el río o estero recorra o divida dos o más territorios municipales, se aplicará la ordenanza de 3 de Enero de 1872, debiendo intervenir el juez en lugar del Presidente de la República o sus agentes, en los casos en que según dicha ordenanza correspon de intervenir a estos funcionarios. En su artículo 7.o transitorio esta ley de 1891 deroga varias leyes; pero entre éstas no enumera la ley municipal de 1887, la que, en consecuencia, y según las reglas generales, quedó vigente en los puntos en que no esté en contradicción con la anterior.

Como la ordenanza de 1872 a que hace referencia el artículo 26 número 2.o inciso 2.o de la ley municipal de 1891, no trata del otorgamiento de mercedes de agua, quedó por tanto vigente sobre este punto, para los ríos y esteros que corren por más de un territorio municipal, la disposición del artículo 102 de la ley municipal de 1887, que atribuía la facultad de conceder dichas mercedes al jefe del departamento en que el saque o toma hubiera de establecerse.

Finalmente, la ley de organización de los Ministerios, de 21 de Junio de 1887, en su artículo 8.o, número 4, atribuye al Ministerio de Industria y Obras Públicas, "la reglamentación de los bosques, plantíos, y la distribución de las aguas".

De modo que, sea que se atienda a las leyes municipales, sea que se atienda a la ley de Ministerios, en ningún caso corresponde a la justicia ordinaria intervenir en el otorgamiento de mercedes de aguas, pues dichas mercedes, según las disposiciones que quedan citadas, únicamente pueden ser concedidas, según los casos, o bien por las Municipalidades cuando se trata de ríos o esteros que sólo recorran el territorio municipal, o bien por el jefe o Gobernador del departamento si se trata de ríos que recorren más de un territorio municipal, en este último caso en conformidad a la reglamentación establecida por el Ministerio de Industria y Obras Públicas.

A la justicia ordinaria, según la ley municipal de 1891 sólo correspondería lo relativo a las cuestiones a que dé lugar la distribución de aguas entre las personas que ya tienen un derecho adquirido, materia que ha sido reglamentada de un modo preciso por el Código de Procedimiento Civil en el título 11 del libro 3, título que trata de los juicios sobre distribución de aguas.

Pero este cuerpo de leyes lejos de modificar el sistema establecido por leyes anteriores en lo relativo a la concesión de mercedes de aguas, después de terminar las materias en que puede intervenir el juez, en su artículo 836, último de ese título, agrega:

"Art. 836.— Lo dispuesto en este título se entenderá sin perjuicio de las facultades que corresponden a la autoridad administrativa en materia de policía y de concesión de mercedes de agua".

Fundada en estos mismos antecedentes, y aceptando la doctrina citada, la Excma. Corte Suprema en su sentencia de 1908 declaró que la facultad de conceder mercedes de aguas en ríos o esteros que corran dos o más territorios municipales corresponde a los gobernadores. (Código de Otero, pág. 924).

AGUA POTABLE DE IQUIQUE

El Intendente de Tarapacá comunicó por telégrafo al Ministerio de Industria que el geólogo Felsch, le había anunciado que los sondajes hechos a 3,000 metros del Salto, en una extensión de 1,000 metros, en la que se abrieron ocho hoyos, surgió el agua a 90 centímetros de profundidad, de muy buena calidad y en cantidad suficiente para abastecer el funcionamiento de la sonda.

El señor Felsch, manifiesta además que informará personalmente al Gobierno sobre este feliz resultado de los sondajes que viene a resolver la provisión de agua potable para Iquique.

Congreso de Lechería

El concurso de vacas lecheras

Exito que promete obtener este torneo

Este interesante torneo organizado por la Sociedad Agronómica de Chile como fomento a una de las industrias agrícolas más importantes y talvez de mayor porvenir en Chile, ha venido llevándose a efecto desde el mes próximo pasado, iniciándose con el concurso de vacas lecheras, al cual se inscribieron cerca de trescientos animales de las diferentes razas y de las diversas zonas del país, pertenecientes a las mejores lecherías.

El resultado de este concurso será de un gran interés práctico y científico. Sus resultados se darán a conocer apenas el jurado termine su misión, pues debido al gran número de muestras de leche recogidas le ha correspondido desarrollar una labor ardúa y difícil.

En la primera quincena del mes entrante, según el programa, se llevará a efecto el concurso de establos o de instalaciones de lechería, a fin de adjudicar premios, entre los inscritos, a las mejores del país.

Mientras tanto el comité general de organización de este torneo ha seguido preocupado de la organización del Congreso y de la Exposición de lechería.

La inauguración del Congreso se llevará a efecto el 20 de Octubre en el local que se avisará oportunamente.

Se han inscrito numerosos relatores, con temas de gran actualidad y de sentido prácticos para las diversas ramas de la industria lechera y cuyas conclusiones, sin duda alguna reportarán grandes beneficios y fijará rumbos a esta industria en todas sus manifestaciones.

La Exposición de productos de lechería se llevará a efecto en la misma época, en el pabellón París de la Quinta Normal y permanecerá abierto al público a lo menos quince días. La gran cantidad de exponentes de los diversos productos derivados de la industria lechera, de maquinarias etc., como asi mismo las instalaciones especiales que se harán en los jardines del pabellón ofrecen ser ya de gran interés y novedad.

CONSEJO SUPERIOR DE BENEFICENCIA PUBLICA

En la última sesión del Consejo se dió cuenta: del proyecto de presupuesto para 1919, de la Junta de Beneficencia de Bulnes; de un proyecto de reglamento del Hospital de Chimbarongo, y de una presentación de don Juan A. Walker, sobre la construcción de un balneario para adolescentes en el puerto de San Antonio.

LA TRANSMISION DEL MANDO EN EL BRASIL

EL SEÑOR TOCORNAL CONFERENCIA AYER CON EL PRESIDENTE DE LA REPUBLICA

EL GOBIERNO DE BOLIVIA SE HARA REPRESENTAR POR UNA EMBAJADA ESPECIAL

Se continúan activando los preparativos que realiza el Gobierno acerca de la labor que desarrollará la Embajada chilena que representará al país en la ceremonia de la transmisión del mando Presidencial que se verificará en Río de Janeiro el 15 de Noviembre próximo.

Sobre este particular celebró ayer una larga conferencia con el Presidente de la República, el Embajador, señor Tocornal y el señor don Manuel Rivas Vicuña.

También conferenció con el Ministro de Relaciones, el Ministro de Chile en el Brasil, señor don Alfredo Irarrázaval Zañartu.

Embajada boliviana

En este transcendental acto, se hará representar también, por medio de una embajada, el Gobierno de Bolivia.

El personal de la embajada boliviana estará formado así: Embajador, don Alfredo Ballivián, ex-Ministro de Hacienda; primer secretario, don Rafael Taborga, prestigioso industrial; segundo secretario, don Manuel Carrasco, secretario privado de S. E. el Presidente de la República; adjuntos a la embajada, Carlos Diez de Medina, Julio Querejazu y René Gutiérrez Guerra; adjuntos militares, coronel Carlos Núñez del Prado, jefe de la casa militar de S. E. y teniente coronel Julio Sanjinés, primer comandante del regimiento Abaroa.

LOS BARCOS ALEMANES

REUNIDOS EN CONSEJO, LOS MINISTROS DE ESTADO TOMAN CONOCIMIENTO DE LOS ULTIMOS SUCESOS

LO OCURRIDO A BORDO DEL "NITOKRIS"

SE ORDENA INSTRUIR UN SUMARIO

En la mañana de ayer, los señores Ministros de Estado celebraron un Consejo de Ministros para tomar conocimiento de los últimos sucesos ocurridos a bordo de las naves alemanas con motivo del cumplimiento de la orden ministerial que ordena ocuparlos militarmente.

El Ministro de Marina, señor Robles, dió cuenta sobre algunas comunicaciones que había recibido de las autoridades marítimas de Talcahuano, por las cuales se le anunciaba que la tripulación del barco "Nitokris" había arrojado al mar las principales piezas de ese buque, al tener conocimiento de que iba a ser ocupado por fuerza armada chilena.

Por informaciones que nos suministró el Ministro de Relaciones, señor Bahamonde, sabemos que en la tarde de ayer estuvo en la Cancillería el Ministro de Alemania, barón von Erckert, a manifestar que la tripulación del "Nitokris" no había arrojado al agua las piezas vitales de la maquinaria del vapor al tener conocimiento de que iba a ser ocupado, sino que este atentado lo habían verificado hace ya algún tiempo.

También se nos informó que el Ministerio de Marina ordenó instaurar un sumario a fin de establecer la verdad de lo ocurrido a bordo de la citada nave, y tomar las medidas del caso.

Drama de sangre

EN LA ESTACION PROVIDENCIA

Un soldado de carabineros, mata de un balazo a su jefe inmediato y en seguida se suicida.—Presencian el hecho algunos empleados de la Empresa

Amplios detalles del drama

Es sabido que el servicio de policía de los Ferrocarriles del Estado está entregado a un escuadrón especial de la dotación del Cuerpo de Carabineros.

A medio día de ayer hacía la guardia de la puerta principal de la sección bodegas, ubicada en la calle de Rancagua, en la estación de Providencia, el carabinero Pedro León, al servicio del Cuerpo hacía poco más de un año, individuo de carácter tranquilo, según pudimos informarnos.

Primeros síntomas, precursores del drama

Minutos después de las 14 horas (antes 2 P. M.), el teniente 2.o de Carabineros, a cargo de ese retén, señor D. Amorín Vasconcellos, entraba al resinto de la estación por la puerta citada, en la que hacía guardia el carabinero León, quien se había quedado dormido dejando a un lado su carabina.

El teniente Vasconcellos sin despertar al soldado cogió el arma y la llevó a la casucha del mayordomo de patios dejándola en un rincón. Llamó en seguida al sargento de servicio, al que le señaló la falta del soldado León e inmediatamente el sargento fué a increpar al carabinero su descuido, entregándole nuevamente el arma, en tanto que el teniente se alejaba a recorrer los servicios a su cargo.

Esta corta escena, que apenas logró llamar la atención de los pocos que la conocieron, ha sido el comienzo del drama horrible que debía desarrollarse en pocos instantes más, a plena luz del día y sin dar tiempo a uno de los actores para evitar su realización, por la rapidez como se produjo el hecho.

El drama

Eran las 15.20 h. (antes 3.20 P. M.), cuando el teniente Vasconcellos, después de cumplida su misión, se dirigió hacia la puerta en que aún permanecía de guardia el carabinero León, con intenciones de retirarse, quien al ver a su jefe inmediato se adelantó a su encuentro y a tres metros de distancia, frente a frente, después de haberle dirigido algunas palabras que no alcanzaron a oirse le apuntó su carabina, disparándole un tiro en la región del corazón que trajo a tierra al teniente Vasconcellos para no levantarse más.

El mayordomo de patios, señor Alfredo Martínez, que presenció el hecho, velozmente se lanzó hacia León, alcanzando a tomarle el arma del porta-fusil con intensión de arrebatársela, pero hubo de saltar atrás al ver el cañón sobre su pecho.

Un segundo después, León colocando la boca del cañón de su carabina bajo la barba, apretó el gatillo, yendo la bala a destrozarle el craneo y cayendo éste como fulminado por el rayo.

—He escapado milagrosamente, nos dice el señor Martínez, y a quien quiera que se hubiera acercado al carabinero en ese instante le habría costado la vida, tal era el estado de inconciencia en que aquél se hallaba.

Al ruido de los disparos acudió buen número de curiosos; luego fué avisada la jefatura del Cuerpo y el juzgado del crimen.

Media hora después, llegaba el mayor de Carabineros, señor Montt, acompañado de un oficial y a las 17.40 h. (antes 5.40 P. M.) se constituía el señor juez don Alfredo Rondanelli en el sitio del drama, con su secretario el señor Ossa Lynch, tomando las primeras declaraciones y disponiendo las medidas judiciales respectivas.

Los cadáveres

Momentos después los cadáveres del teniente y del carabinero fueron levantados en camillas; el del señor Vasconcellos colocado en un carro del ferrocarril para ser trasportado al cuartel de Carabineros de la Estación Central y el del soldado se colocó en un subterráneo que existe en la estación Providencia.

"EL SATIRICON"

Semanario de actualidades, satírico y humorístico, aparecerá en la primera quincena de Octubre venidero.

Será su director el señor Bernardo Rioseco.

LAS FIESTAS PATRIAS EN SAN BERNARDO

En el día de hoy se continuará dando curso al programa de fiestas patrias cuya celebración comenzó ayer con todo entusiasmo.

Las fiestas de hoy serán las siguientes:

A las 8.30— Desayuno a los niños pobres en la plaza Rivas Ramírez.

A las 9.30.— Misa de campaña en la plaza, con asistencia de la Escuela de Suboficiales y regimiento de Ferrocarrileros, Cuerpo de Bomberos, Boy-Scouts y escuelas públicas.

A las 10.— Conferencia por un oficial de la Escuela de Suboficiales.

A las 11.— Desfile de las mencionadas unidades, ante las autoridades.

A las 14 (2 P. M.)— Canto por las escuelas públicas en la Plaza de Armas.

A las 14.30 (2.30 P. M.)— Carreras de automóviles, recorrido Plaza San Bernardo, esquina Renca, Nos, San Bernardo.

A las 15 (3 P. M.)— Carreras a la chilena en la Av. San Martín.

A las 15.30 (3.30 P. M.)— Función de circo gratuito para las escuelas públicas.

A las 21 (9 P. M.)— Desfile con antorchas por el regimiento Ferrocarrileros y Escuela de Suboficiales.

A las 21.15 (9.15 P. M.)— Festival de bandas.

A las 21.30 (9.30 P. M.)— Biógrafo en la Plaza de Armas.

En la función de biógrafo del Domingo 29, en la Plaza de Armas, se pasará la película "La Subasta de la Virtud", y, en seguida, la cómica, "La diversión de un Cow Boy".

EXCESO DE BRAZOS

Con fecha de ayer el Ministerio del Interior ha recibido el siguiente telegrama del Gobernador de Magallanes coronel señor Luis Contreras Sotomayor.

"Punta Arenas. — Ministerio del Interior. — Santiago. —Magallanes, llegado hoy, trajo a su bordo a 300 obreros que vienen en busca de trabajo. Estos individuos en su mayor parte se embarcaron en Castro. — Contreras Sotomayor".

El Ministerio del Interior al tomar conocimiento de esta comunicación del Gobernador de Magallanes, transcribió inmediatamente el telegrama a los Intendentes de Llanquihue y Chiloé pidiéndoles den a conocer al público la situación porque atraviesa la zona austral del país, debido al exceso de brazos.

Termina pidiéndoles traten por todos los medios a su alcance soliciten de la gente de esa región, no emigre a Magallanes en busca de trabajo porque no lo hay.

Crónica policial

Horrible muerte de dos mujeres. —En la tarde de ayer circuló la noticia de que en la calle de Nataniel esquina de Pedro Lagos se había cometido un crimen horrible, en el que habían sido asesinadas con una gruesa tranca, la señora Fidelisa Cabello viuda de Tamayo, que tenía en el N.o 1498 un almacén de abarrotes, y su sirvienta Delia Díaz, de 16 años, únicas personas que habitaban en la casa.

Efectivamente, poco después de conocer la noticia, pudimos comprobar que en realidad, el crimen se había cometido al amanecer de ayer y sin que los foragidos dejaran mayores rastros que la impresión digital impresa en la gruesa tranca que les sirvió de arma para cometer el doble crimen.

Estos han penetrado a la casa cuando su dueña estaba durmiendo, y han podido obrar sin que los vecinos se hayan dado cuenta hasta la mañana, y cuando se notó que el almacén no se abría como de costumbre.

A las 10 1|4, el señor juez don Alfredo Rondanelli se trasladó al lugar del crimen, en donde las víctimas yacían con el cráneo destrozado, e inmediatamente procedió a iniciar el sumario correspondiente, dando al mismo tiempo las órdenes del caso para que la Sección de Seguridad proceda a efectuar las investigaciones del caso.

"LA GUERRA ANTE LA HISTORIA Y LA CIENCIA"

Mañana será dado a la publicidad un nuevo libro, cuyo título es el que encabeza estas líneas, del conocido autor don Enrico Piccione.

$ 120,000

Compramos casa

moderna, central. Pago al contado.

MACKENNA & GREEK

Huérfanos 1161

29-i

ARRIENDO

Para matrimonio necesito arrendar casa chica y central.

CASILLA 2184

1.o-j

¡RAVIOLES!

¡Tallarines!

Los de "La Italia", los encontrarán nuestra clientela en

21 DE MAYO 863 (DEPOSITO)

y en el interior del

MERCADO CENTRAL (FABRICA)

Los Tallarines y Ravioles se sirven a toda hora.

8328-29-i

CORTADOR DE SUELA

Y ARMADORES

para plantilla a máquina se necesitan.

ALMACEN PICÓ

PRAT 1328

29-i

CALZADO MIRÓ

calzado de lujo para señoras

JUAN PICO MIRO

SANTIAGO

Salvitae

Dolor de Cabeza

Salvitae

Estreñimiento

Salvitae

Gota y Reumatismo

SOCIEDAD ANONIMA

"PATENTES DUVIEUSART"

En cumplimiento al art. 23 de los Estatutos, se cita a Reunión General de Accionistas para el día 30 de Septiembre, a las 16 h., en el local de la Sociedad, Bandera 261.

Quedará cerrado el registro de accionistas desde el 20 hasta el 30 de Septiembre inclusive.

Santiago, 19|9|18.

30-i El Presidente:

RAMON CRUZ MONTT.

Juan Picó Miró

A. Prat 1328

Llegó por "Isla de Panay":

Vermouth Martini Rossi.

Coñac Domecq.

Jerez y Coñac Real Tesoro.

Anís Andaluz.

Sidra Gaitero.

Y gran variedad de Productos de España.

Almacén Picó

A. PRAT 1328

16-j

PROPIEDADES

Casas desde $ 3,800 hasta $ 100,000 tengo varias para vender; algunas muy a propósito para imponentes de la Caja de Ahorros y de los Ferrocarriles del Estado. Todas con muchas facilidades para el pago.

Compro casas en todos los barrios, pues tengo muchos pedidos.

PRESTAMOS

hipotecarios con Bancos y particulares, efectúo rápidamente.

ALEJANDRO OLEA R.

Compañía 1065 :-: :-:

:-: :-: Oficina N.o 18

29-i

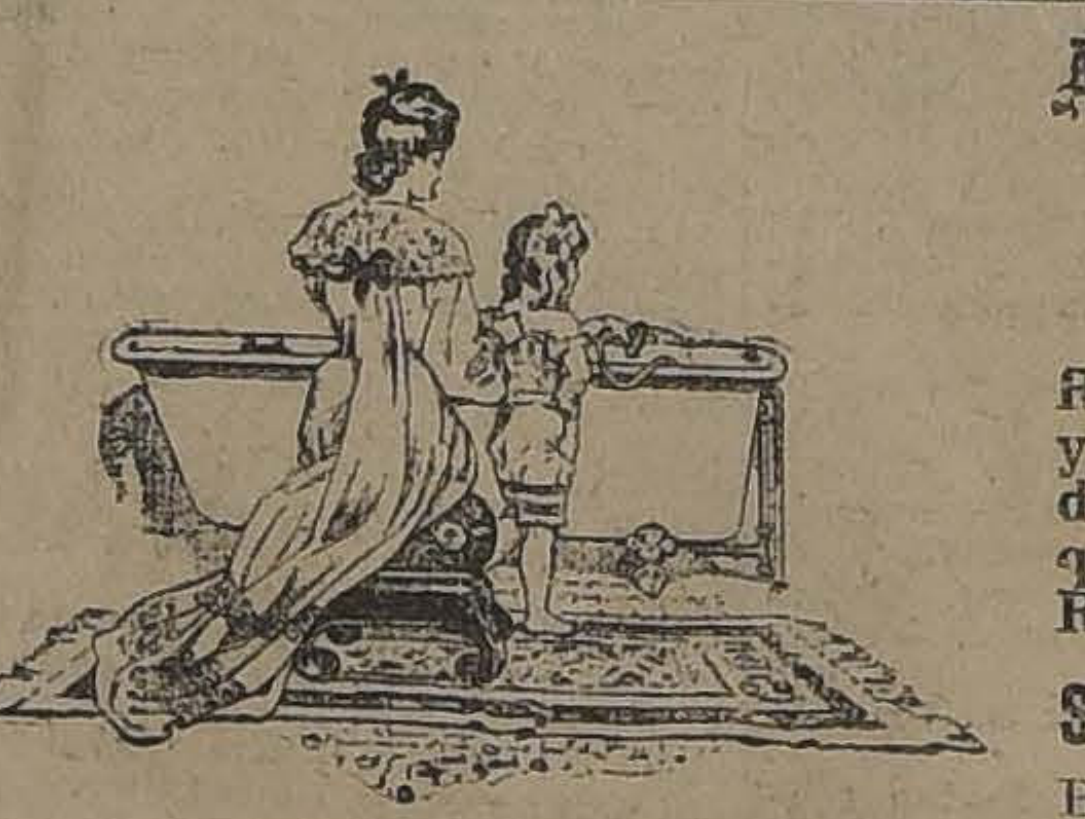

ARTÍCULOS SANITARIOS

BAÑOS, LAVATORIOS, BIDETS, W. C. y todo el concerniente del ramo. Lo que liquidamos a PRECIOS REBAJADOS.

STYLES y Cía Cas 1249

Bandera 125 Santiago

VIÑA EDWARDS

DE GUILLERMO EDWARDS

AV. IRARRAZAVAL 1605, - TELEFONO INGLES 47, ÑUÑOA

Precios de los vinos embotellados (sin envase):

Corriente, tinto,	1|1.......	$ 6.60 docena	$ 55.00 por ciento.
Especial	1|1.......	" 7.80 docena	" 65.00 por ciento.
Semillón blanco,	1|1.......	" 7.80 docena	" 65.00 por ciento.

Descuentos por más de 100 botellas y por compras en bodega.

L. ALFREDO GABARROCHE D.,

ADMINISTRADOR.

¡COMESTIBLES!

Provisiones de 1.a calidad para familias. Utiles de Cocina, Loza, Cristalería y Artículos de Plaqué, etc., etc., etc., a precios convenientes, encontrará Ud. en nuestra Casa.

Atendemos pedidos de provincia.

TE PEARKS

Té Pearks, a granel, los 460 gramos. . . . . $ 3.8

Té Pearks, en paquete plomo, los 460 gramos. . 4.8

MOLETTO Hnos.

CATEDRAL 2202, ESQ. MATURANA. - TELEFONO 2166

1.o-i

Café Río de Janeiro

Avisamos a nuestra distinguida clientela y al público en general
que el
Unico Café Río de Janeiro
se encuentra en calle
PUENTE 548
FRENTE AL CORREO CENTRAL

Allanamiento de un garito de la galería San Carlos

LA POLICIA DETIENE A 31 JUGADORES Y 4 PROPIETARIOS

ANTECEDENTES SOBRE LA ORGANIZACION DE LA UNION SPORTIVA

PREAUCIONES PARA EVITAR UN POSIBLE ALLANAMIENTO POLICIAL

SOLO SE PERMITIA LA ENTRADA A LOS SOCOS Y A LOS "AMIGOS DE CONFIANZA"

OTROS ANTECEDENTES

Desde que la prensa ha venido denunciando el desarrollo más y más alarmante que tomaba en esta capital el vicio del juego, la Policía se ha mostrado incansable para evitar, en lo posible, que los numerosos garitos existentes pudieran funcionar sin recibir las sanciones correspondientes de la ley.

Es así como continuamente se ha informado también del éxito que se ha obtenido en los continuos allanamientos llevados a efecto en uno u otro de estos centros del vicio. La justicia, en verdad, abrió una cruda campaña en contra de estos establecimientos que funcionaban al amparo de estratagemas muy difíciles de descubrir, porque eran una verdadera capa misteriosa construída mediante hábiles y detenidos estudios por parte de los interesados.

Desde que se inició la campaña en referencia por parte de la Policía, la institución denominada "La Unión Sportiva", Galería San Carlos número 1, en donde se jugaba desde hace algún tiempo, tomó sus precauciones para evitar que la justicia llegara hasta ellos y les impidiera el libre ejercicio de su condenable manía por el juego.

Antes de entrar a informar acerca del allanamiento de este garito que se efectuó ayer poco después de las 18 horas (6 P. M.), daremos cuenta de las precauciones que los directores de esta institución habían tomado para evitar que penetrara al interior los representantes de la justicia.

Se había colocado en efecto una doble mampara de fierro en la que hacía la guardia un empleado conocedor de los clientes, el cual en el caso de cualquier dificultad daba la voz de alarma a los directores que en el interior dirigían el desarrollo del juego.

Al establecimiento no se permitía la entrada de personas desconocidas a menos que no vinieran acompañadas de un socio y que éste no pronunciara al entrar las palabras, "es un amigo de confianza".

Los socios usaban un carnet que les era entregado mediante el pago de dos pesos. En él estaba estampada la frase siguiente: "Señor..... socio subscriptor de "La Unión Sportiva". Enseguida la dirección del establecimiento y finalmente la firma del secretario de la institución.

Es el caso que a pesar de todas las precauciones tomadas por sus propietarios a raíz de la campaña policial en contra del juego, en la tarde de ayer, a la hora indicada más arriba el jefe de la Sección de Seguridad, don Carlos Dinator, acompañado del comisario señor Aranceda Bravo y de algunos agentes llegó sorpresivamente a las puertas de la Unión Sportiva. Inmediatamente de darse a conocer logró penetrar al interior e imponerse de la forma en que allí se jugaba burlando todas las disposiciones destinadas a evitar los efectos de un vicio tan pernicioso como lo es éste. Informaremos en seguida acerca de las disposiciones interiores del local.

La Unión Sportiva ocupa dos pisos. En el primero, el segundo en este caso, se halla instalada una sala de sports, la cantina, el salón de billares y la secretaría de la institución. En el de más arriba rodeada de las precauciones necesarias estaba la sala de juego, en donde día a día se presenciaba fácilmente el despojo de unos y el enriquecimiento momentáneo de otros. Informada la Sección de Seguridad de todos estos antecedentes y antes que las voces de alarma de los entendidos empleados pudieran hacer fracasar la acción de la justicia, procuró visitar el último de los salones nombrados. 31 personas se encontraban en ese momento pendientes de las alternativas del juego las cuales es cierto ocultaron en lo posible los detalles que pudieran servir para comprobar el delito, pero en ninguna forma para desvirtuar las pesquisas y hacer que tras breves horas se comprobara el hecho que allí se jugaba descaradamente.

Todas las personas que se encontraban en estos momentos en el interior del local recibieron órden de detención y momentos después acompañados por agentes de la Policía de Investigaciones fueron conducidos a la Sección de Seguridad, desde donde pasaron a disposición del 2.o Juzgado del Crimen.

Como un dato informativo agregaremos que durante las horas de juego había una persona que se encargaba de asumir la dirección y las responsabilidades que pudieran sobrevenir, debido a las constantes agrupaciones de socios y demás asistentes. Este cargo que se denominaba con la designación de Director de Turno, era desempeñado por turno, pues la institución contaba de 6 directores cada uno de los cuales usufructuaba de un sueldo de 100 pesos mensuales.

El allanamiento de que damos cuenta, según hemos podido informarnos, se ha llevado a efecto en una época en que concurría menor número de personas y en que las bancas rara vez pasaban de 500 pesos.

Antes, hace a la fecha unos 6 meses y cuando no existía el temor de que la justicia pudiera sorprender el funcionamiento del juego, había noches en que la banca llegaba hasta 2,000 pesos.

En los primeros momentos del allanamiento y cuando la sorpresa se había hecho general entre los concurrentes se escucharon protestas y se hizo alarde de una exteriorización de resistencia hacia la policía que luego después hubo de diluirse, ante la energía del señor Dinator y los diversos detalles que comprobaban el delito mismo del juego.

"El Satiricón"

Semanario de actualidades, satírico y humorístico, aparecerá en la **primera quincena de Octubre** venidero. Su material será escogido.

Director:
BERNARDO RIOSECO

FIESTA DE CARIDAD, ORGANIZADA POR EL CLUB CICLISTA IBERICO A FAVOR DE LA SOCIEDAD ESPAÑOLA DE BENEFICENCIA

Hoy, a horas 15 (3 P. M.), tendrá lugar en el Velódromo del Parque Cousiño un interesante torneo ciclista organizado por el Club Ciclista Ibérico a beneficio de la Sociedad Española de Beneficencia.

Como medio de arbitrar fondos para la obra benéfica, que se propusieron los organizadores de la fiesta, la Sociedad Española de Beneficencia editó un anunciador comercial Programa-Revista, de sobria y artística presentación, que, además de su carátula, a cuatro colores, constituyendo un buen dibujo significando la caridad.

La dirección de este trabajo estuvo a cargo del conocido joven de la colonia hispana, señor Damián Gil Maritorena.

Dado el entusiasmo que se nota entre los elementos de la colectividad española, el interés que los numerosos y valiosos premios a disputarse, han despertado en los corredores, es de presumir que a esta fiesta han de concurrir, además del señor Ministro de España, que especialmente ha sido invitado, las más caracterizadas familias de la colectividad.

REPARTICION DE DIPLOMAS EN LA SOCIEDAD JUAN M. DAVILA BAEZA

Esta tarde a las 14 horas (2 P. M.), se dará principio a la matinée con que esta institución solemnizará la repartición de diplomas a los socios fundadores y activos en el salón-teatro de la Sociedad Artesanos "La Unión", calle Riquelme 859.

El directorio no ha omitido esfuerzos porque esta fiesta resulte lo más brillante y animada posible, ya que se trata de manifestarle el aprecio y adhesión a los esforzados y entusiastas luchadores que echaron las bases de esta progresista institución, que hoy día cuenta en su seno a más de doscientos asociados y su caja social está en situación muy favorable para los fines que persigue.

◆

IMPORTACIONES Y EXPORTACIONES DE CHILE DURANTE AGOSTO ULTIMO

La Oficina Central de Estadística ha publicado el Boletín Mensual, correspondiente a Agosto próximo pasado.

Según dicho Boletín, las importaciones de Chile fueron de 2 millones 414,675 pesos oro de 18d.

Los productos importados fueron: carbón de piedra, petróleo, madera de pino, animales vacunos y hierro sin labrar.

Las exportaciones alcanzaron a $ 57.522,989 oro de 18d.

Los exportados fueron cobre, borato de cal, salitre, yodo, lanas, trigo, frejoles y harina de trigo.

Es por lo tanto, deber de todos los consocios asistir a esta fiesta.

EL HOMENAJE A M. CLEMENCEAU

EXTRAORDINARIO EXITO DE LA FIESTA REALIZADA AYER POR LAS COLONIAS ALIADAS

ELOGIOS AL PRIMER MINISTRO DE FRANCIA

EL DESARROLLO DEL PROGRAMA ELABORADO PARA ESTE ACTO

COMUNICACION DIRIGIDA A M. CLEMENCEAU POR ALGUNOS REPRESENTANTES DIPLOMATICOS Y CABALLEROS DE LA SOCIEDAD

LA CONCURRENCIA

El homenaja tributado ayer por las colonias aliadas al primer Ministro de Francia, M. Jeorge Clemenceau, obtuvo las proporciones de una sincera exteriorización de afecto y simpatía.

Los representantes diplomáticos y numerosos miembros de las colonias de los países aliados, se dieron cita en el local del Teatro Royal, con el objeto de manifestar su adhesión hacia la personalidad del Jefe del Gabinete francés, con ocasión de cumplir éste el 77 aniversario de su nacimiento.

Contribuyó a dar a esta fiesta un realce especial, la presencia de distinguidas damas extranjeras y chilenas y la de algunos caracterizados miembros de nuestra sociedad.

Desde antes de la hora indicada para dar comienzo al acto, las aposentadurías del Teatro Royal se veían totalmente ocupadas por una numerosa concurrencia, que daba a la sala un aspecto verdaderamente imponente.

Los palcos del teatro estaban ocupados por los representantes diplomáticos de Francia, Inglaterra, Estados Unidos, Italia, Japón, Bélgica y otros países extranjeros, acompañados casi todos ellos por sus familias. Al frente de cada palco se había hecho un artístico arreglo con las banderas de las respectivas naciones aliadas.

En diversos otros sitios se habían colocado también, entrelazadas, algunas banderas chilenas y extranjeras, presentando así el teatro un aspecto sencillo y de excelente gusto artístico.

El programa preparado para este acto fué cumplido en todas sus partes, mereciendo las personas que participaron en su desarrollo, especiales muestras de aprobación de la concurrencia.

Como número inicial, la banda de los Talleres de San Vicente de Paul ejecutó el Himno Nacional de Chile, que los asistentes escucharon de pie.

A continuación el señor Federico Puga Borne subió al escenario y pronunció un discurso que arrancó generales aplausos. El orador, en el desarrollo de su disertación, fué varias veces interrumpido por las ovaciones que le tributaban los asistentes a la sala.

Los señores Henry Burguet y Lugné Poe, fueron también bastante aplaudidos, por la forma correcta en que se expidieron en los números de declamación que tenían a su cargo.

En seguida el público pudo escuchar un momento a la distinguida artista francesa, Suzanne Desprez, a la cual, después de declamar "Les deux drapéaux", de Jorge Clemenceau, se la hizo objeto de una cariñosa manifestación.

Después de una pieza ejecutada por la banda de San Vicente, el señor Henry Burguet, declamó "La chant des Anglais", de Paul Fort, en forma bastante correcta.

El número más interesante de la primera parte fué, sin duda, una recitación dramática francesa, mezclada con antiguas canciones compuestas en el frente de batalla por Louis Michel, número que, a cargo de la artista Suzanne Desprez, adquirió especial relieve y cumplida interpretación. El público tributó una cariñosa ovación a la distinguida artista, al terminar su recitación.

La segunda parte del programa se inició con un discurso del señor Alberto Mackenna S., quien en breves palabras hizo la apología del Ministro a quien se trataba de honrar con la manifestación de ayer. Manifestó el señor Mackenna, después de un pequeño preámbulo, que a este eminente ciudadano francés el destino le señalaba desde antiguo un puesto eminente en la Historia de su patria, como han venido a confirmarlo los acontecimientos en que ha actuado y en los cuales ha descollado como un hombre superior, como el brazo, el cerebro y el corazón de Francia. En los momentos más delicados para la vida de una nación, dijo más o menos, ese hombre, casi octogenario, se yergue con bríos juveniles y empuña el mando, imponiéndose con mano de hierro para solucionar debidamente los contratiempos que suelen presentarse para conducir al triunfo a una nación.

Se refirió después a la lucha titánica en que en estos momentos está empeñada la Francia, y terminó deseando que el triunfo corone las aspiraciones de todos los hombres que, como M. Clemenceau, han agotado sus fuerzas en el servicio de la patria.

Al terminar su discurso el señor Mackenna, la concurrencia aplaudió largamente al orador, y varios de los asistentes lo felicitaron efusivamente por su trabajo.

A continuación se representó el delicado entremés en un acto, original de los señores Henry Burguet y H. Saunier, titulado "Son Poilu", cuyos papeles estuvieron a cargo de la señora Ninón Gilles y de los señores Burguet y Saunier. En el desarrollo de esta obrita, el público tuvo un rato de alegría ante el espiritualismo y fina gracia que le supieron dar sus autores. Fué éste, como los anteriores, un número bastante aplaudido.

El señor Burguet declamó después "Le voeux du Poilu", como continuación de la obrita anterior.

Para finalizar esta fiesta, que constituyó un acontecimiento superior a las expectativas que se habían formado sus organizadores, la banda de los Talleres de San Vicente tocó "La Marsellesa", que fué coreada por gran parte de los asistentes.

Antes de ponerse término a este acto, algunos caballeros redactaron una comunicación que, con la firma de muchas de las personas que se encontraban presentes, fué enviada por cable al señor Clemenceau.

Dicha comunicación dice como sigue:

"Santiago, 28 de Septiembre de 1918.— Al señor Jorge Clemenceau, presidente del Consejo de la República Francesa.— Con motivo del 77.o aniversario de su nacimiento, tenemos el honor de dirigirle la respetuosa admiración de todos los que aquí, en Chile, estiman el elevado carácter y la enérgica voluntad del gran hombre de Estado.

"Prescindiendo de toda consideración beligerante, no hay en Chile persona de consideración que no se haya apresurado a inscribirse para saludar respetuosamente la nobleza de este hombre, tan grande en la historia de la Humanidad. — **Joseph H. Shea**, Embajador de los Estados Unidos de N. A.—**H. Charmanne**, Ministro de Bélgica.— **Francis Stronge**, Ministro de Gran Bretaña.—**Claudio Pinilla**, Ministro de Bolivia. —**José M. Cardoso de Oliveira**, Ministro del Brasil.—**S. Tatzuké**, Ministro del Japón.— **Dionisio Ramos Montero**, Ministro del Uruguay.— **Oscar de Castro y Bachiller**, Encargado de Negocios de Cuba. — **Roberto Lyon.—Máximo del Campo.— D. Palacios Olmedo.— Fernando Freire.—Arturo Alessandri. — Alfredo Aldunate. — Roberto Sánchez.— Augusto Orrego Luco. Jorge Valdivieso.—Cárlos Sánchez Cruz**".

El discurso del señor Puga Borne, a que hacemos referencia más arriba, es el siguiente:

Durante más de cuatro largos años el suelo de la Francia está sirviendo de campo de batalla a los ejércitos del mundo.

Una nación poderosa y prolífica, rica y ambiciosa, que ha hecho de la guerra una profesión y que desembozadamente aspira al dominio del Universo. **Deutschland über-alles**, declaró la guerra en un vértigo de grandeza omnipotente a las naciones europeas que pretendieron amparar a la humilde Serbia víctima de un ultimatum, atropello inaudito del derecho, y a la pacífica Bélgica, víctima de una invasión, atropello monstruoso de los pactos.

La Francia, sola primero, ayudada después con sus aliados, logró contener la onda invasora, pero a costa de una lucha que supera sin comparación a todas las que recuerda la historia.

Han muerto los hombres y sus habitaciones han sido demolidas; los animales han sido destruídos, los planteles y los bosques arrasados, la atmósfera envenenada y hasta la madre tierra ha visto sus entrañas destrozadas por el furor del moderno Vulcano.

Todo lo que las ciencias y las artes, el capital y la industria, todo lo que la civilización, en una palabra, había creado para ser útil al hombre, para prolongar la vida, para hacer dulce la vida, todo eso está hoy dedicado a la obra de muerte, sobre el haz de la tierra, en las profundidades subterráneas, debajo de los mares y en las alturas del cielo.

La Francia, y sus aliados lo han soportado todo con una resignación fría y serena. Cada soldado es un héroe.

Mas, en esta valla humana opuesta al desborde invasor de la fuerza bruta, se destaca un alma que guía y un corazón que sostiene esa resistencia; un alma que es luz, un corazón que es diamante, el alma y corazón que se alojan en el cuerpo de un anciano que cumple hoy mismo los 77 años de edad, M. Georges Clemenceau.

Entre los grandes tesoros que la Francia posee el más grande es el de sus grandes hombres.

Y entre las grandes virtudes que la Francia posee una de las más grandes es la de la justicia que sabe hacer al mérito.

Y como consecuencia de esta cualidad se observa que ocupan la cumbre de la sociedad francesa los hombres superiores, aquellos a quienes la naturaleza o el trabajo han favorecido con una inteligencia más clara, con una sensibilidad más delicada, con una voluntad más firme.

Hay una ley física que establece la superposición de los líquidos en el orden de su densidad; la Francia aplica esta ley en lo humano: así vemos, por ejemplo, qué personas son las que hoy desempeñan las cuatro presidencias; el Presidente de la República, M. Poincaré, la más poderosa inteligencia y la más profunda erudición que es posible imaginar; el presidente del Senado, M. Dubost, fundador de la República, benemérito por su experiencia y su buen sentido; el presidente de la Cámara de Diputados, M. Deschanel, maravilloso conjunto de gracia y espiritualidad de carácter y de saber. Igualmente el presidente del Consejo de Ministros, M. Clemenceau, el hombre de las sobrehumanas energías, que ayer era temido de todos los franceses por sus ímpetus demoledores, que estaba distanciado del Presidente de la República, por haber encabezado la resistencia a su elección, ha llegado a ser en la actualidad el hombre en quien han depositado toda su confianza y toda su esperanza la Francia entera y con ella todas las naciones aliadas.

En 1909, cuando yo llegué a Francia, M. Clemenceau era también presidente del Consejo de Ministros; yo me sentía atraído hacia aquel hombre por su merecida celebridad y también debo humildemente confesarlo, por dos de sus cualidades: la de **médico** y de **politiquero**. Me acerqué a él cuanto pude y debo recordar que recibí de su parte, así como de todos los hombres públicos franceses, las pruebas más patentes de benevolencia y consideración para mi lejana y querida patria. En una ocasión en que procuraba el nombramiento de un Embajador especial para la celebración del centenario de nuestra independencia, lo que tropezaba en dificultades de falta de personal, insinué al Ministro de Relaciones, M. Pichon, la idea de designar a M. Clemenceau, que estaba en vísperas de realizar un viaje a Sur América; nada me sería más grato, exclamó el Ministro; Clemenceau es mi mejor amigo y juntos hemos hecho campaña en favor de Chile, aludiendo a incidencias ocurridas durante la revolución de 1891. Procure usted por su parte conseguir su aceptación. Hice lo posible; pero M. Clemenceau, demostrando en forma muy sincera su sentimiento por no poder encargarse de aquella misión, hubo de excusarse por el compromiso de estar de regreso en día fijo.

Aquel hombre gentil y atrayente en el trato privado, estaba dotado de una intransigencia absoluta en los negocios públicos.

Pretendía la perfección y hacía tabla rasa de todo lo que no le parecía perfecto. Cualquier agresión suya era irresistible. Su reputación de demoledor de Ministerios hacía gran honor a su potencia; pero hacía muy discutible su acierto. Yo lo ví descalabrar su propio Ministerio víctima de una acometida innecesaria contra un adversario político por un acto de gobierno ya pasado a la historia, y que se sabía contaba con la aprobación de la inmensa mayoría de la Cámara.

Su sobrenombre de **el tigre** demuestra bien la opinión que sus compatriotas se tienen formada de él. Sobrenombre que corresponde aún a su aspecto físico, a sus facciones talladas con hacha de tipo mongólico y felino.

Pero, digo yo, este instinto de la acometividad que puede tener sus aplicaciones discutibles cuando se trata de luchas entre compatriotas, ¿no se convierte en una cualidad providencial cuando tiene su aplicación en contra del enemigo de la nación?

El resultado de su intervención ministerial en los negocios de la guerra es el más eficaz y positivo obtenido hasta ahora. La confianza que inspira a los aliados ha permitido por fin la unidad de dirección que asegura el aprovechamiento de todos los elementos bélicos. Y el resultado ya se ve.

Pero él no morirá contento de la gloria inmortal que ha conquistado para su nombre. Morirá, sí, contento de la victoria que habrá contribuído a conquistar para su patria.

Ojalá de la presente asamblea emane una efusión de sentimientos amistosos, y simpáticos, y de votos cordiales por la conservación de la existencia de Georges Clemenceau.

Conferencia

El Jueves 3, a las 21.15 (9.15 P. M.) don Darío Salazar dará en el Club Radical, Ahumada 242, una conferencia sobre la actuación política de Jorge Clemenceau. El conferencista dará a conocer principalmente el aspecto social y filosófico de su labor como político y escritor.

La entrada será libre.

Neosalvarsan
LEGITIMO ALEMAN
Dr. EHRLICH
Dosis: 0.15, 0.45, 0.60 y 0.90,
acaba de recibir la
BOTICA Y DROGUERIA
KLEIN
Huérfanos esquina Bandera
3-3

Sociedad de Fomento Fabril

Necesidad de establecer exposiciones permanentes de productos nacionales. —El desarrollo de la industria alcoholera y el cumplimiento de la ley de alcoholes.— Otros interesantes asuntos tratados en la última sesión.

El 24 del corriente celebró sesión esta sociedad. Presidió don Eliodoro Yáñez.

Se dió cuenta:

De una comunicación del señor Ministro de Chile en Uruguay en que manifiesta que en los meses de Enero y Febrero del año entrante se celebrará en Montevideo una Exposición Agrícola Industrial Sud Americana, torneo que promete ser muy interesante y de enorme importancia para nuestro país si exhibe en él sus productos, los que podrían competir ventajosamente con los productos que aquel país importa de Europa entre los que figuran en primer término los vinos y las conservas.

Estima que convendría aprovechar la oportunidad que ofrece la próxima Exposición en Montevideo para dar a conocer nuestros productos y establecer una corriente comercial que podría contar con las facilidades de fletes que en poco tiempo más habrá entre Chile y el Uruguay mediante el establecimiento de una línea española de navegación que ya ha iniciado sus servicios, y otra brasileña que se establecerá próximamente.

Termina el señor Ministro manifestando que la Legación a su cargo atenderá con el mayor agrado todo encargo que se relacione con la mencionada Exposición y especialmente los que le haga esta sociedad.

De una comunicación del señor vice-Cónsul del Uruguay en Santiago, con que envía diez ejemplares del Reglamento Programa de la misma Exposición y hace saber que las mercaderías a ella destinadas se exonerarán de derechos aduaneros con el goce de los beneficios de admisión temporal.

Ruega, por último, que se dé noticias de esa Exposición en el Boletín de la Sociedad y se distribuya el programa entre los industriales que puedan interesarse por concurrir con sus productos.

Se acordó acusar recibo de estas comunicaciones, publicarlas en el Boletín y trascribirlas a los vinicultores y a los fabricantes de conservas.

De una comunicación del señor Cónsul de Chile en Milán, en que hace presente que está empeñado en la organización de una Exposición de máquinas y de productos italianos en nuestro país, y manifiesta que ya ha conseguido la adhesión de numerosos industriales. Para llevar a la práctica esta idea, solicita la cooperación de la Sociedad. Se acordó dejar dendiente esta materia.

De que el Ministerio de Industria recomienda se le envíe cuanto antes un presupuesto para la creación de Escuelas-Talleres para proletarios, en conformidad a la idea insinuada por la sociedad en el año próximo pasado, y también un proyecto de programa para dichas escuelas.

Se acordó encargar al consejero don Justiniano Sotomayor la confección del presupuesto y programa indicados.

De una comunicación del señor Aníbal Labarca Feliú, en que manifiesta que tiene el propósito de establecer en Buneos Aires una Exposición Permanente de Industrias y Productos Chilenos, y solicita la coopercaión de esta Sociedad para realizar su proyecto.

Se acordó hacer presente al señor Labarca que el Consejo, desde hace tiempo, ha venido insinuando al Gobierno la necesidad de establecer exposicoines permanentes de productos nacionales, anexas a nuestros principales Consulados, y que en esta ocasión estima conveniente mantenerse dicho criterio ya que las exposiciones permanentes de propaganda deben tener carácter oficial. Esto es, sin perjuicio de las Exposiciones con carácter comercial que quieran organizar los particulares por su cuenta.

En seguida, el señor Fernández Peña, a nombre de la Liga Chilena de Higiene Social, solicita la cooperación de la sociedad para procurar el cumplimiento de la ley de alcoholes en lo que se refiere a a fijación de las asignaciones en favor de la industria alcoholera.

En la Comisión Mixta de Presupuestos se trató de esta materia, pero el señor Ministro de Hacienda la presentó tan llena de cuadros y cifras que no permitieron darse cuenta de su alcance y no se consiguió lo que la Liga de Higiene Social deseaba.

Da lectura a una exposición que contiene diversas observaciones acerca del proyecto del señor Ministro de Hacienda sobre fijación y distribución de las asignaciones estipuladas en la ley de alcoholes; y llega a la conclusión de que dicho proyecto es ilegal porque reduce e impuesto en los gastos de percepción, y porque fija la cuota de exportación siendo que la ley no lo limita; y porque destruye la centralización de los ítems que consultan fondos para dar cumplimiento a la ley, en el Ministerio de Industria, acordada este año por el ex-Ministro del Interior don Domingo Amunátegui Solar, pues es imposible que cuatro Ministerios diferentes puedan solucionar el problema complejo y heterogéneo del alcoholismo. Agrega que con la distribución de estos ítems en los diferentes Ministerios, se incurre en errores lamentables.

Dice, por último, que lo más grave para el éxito de esta ley es la misión de no establecer legalmente el dictamen de la Comisión de Control del Alcoholismo, nombrada por decreto supremo, y del cual fué autor el señor don Eliodoro Yáñez.

Termina el señor Fernández Peña pidiendo al Consejo que acuerde apoyar las peticiones que sobre esta materia ha hecho la Liga Chilena de Higiene Social.

El señor Díaz Ossa propone que se dirija una comunicación al señor Ministro de Hacienda, manifestándole que esta sociedad se ha preocupado con todo interés de los medios de procurar el desarrollo de la industria alcoholera y que con sentimiento se ha impuesto de que se ha fijado una suma muy reducida para primar la producción de alcohol industrial y de desnaturalizantes, pues sería indispensable aumentarla para atender debidamente los servicios indicados en la ley.

El señor Parragué estima que todas las materias relacionadas con la industria alcoholera debieran ser estudiadas y propuestas al Gobierno, por una comisión autónoma y permanente. Inspirado en este concepto, aplaudo el decreto del señor Yáñez sobre creación de la Comisión de Control del Alcoholismo, y propone se insinúe en la comunicación que se dirija al Gobierno la conveniencia de convertirlo en ley de la República.

En otros países como Francia, Alemania, Estados Unidos, Japón, etc., se ha procedido a organizar las industrias por medio de comisiones de control, con muy buenos resultados.

La Comisión de Control del Alcoholismo sería la primera base de organización de una importante industria, e igual cosa podría hacerse con muchas otras.

El señor Bersano, cree que hay conveniencia en aprovechar los momentos actuales para proteger esta importante industria y no esperar la terminación de la guerra.

Hubo acuerdo en considerar que en la aprobación del cálculo de entradas para 1919 hecho últimamente por la Comisión Mixta de Presupuestos, hay tres errorse manifiestos:

1.o Deduce los costos de percepción del impuesto, con lo que se viola la ley, por cuanto ella no establece reducciones sino que dispone que las cuotas se deduzcan del total del impuesto. Los gastos de percepción del impuesto deben imputarse a la cuota que corresponde percibir al Fisco por ser gastos fiscales y no a la cuota que corresponde a los productores.

2.o Ha separado en ítems especiales lo relativo a las primas a la exportación, establecimiento de laboratorios y producción de alcohol industrial y desnaturalizantes, sin base alguna fija y no obstante que la ley asigna para estos efectos una participación global del impuesto.

3.o Diversifica la inversión de estas cantidades distribuyéndolas en los diversos Ministerios. Esto significa cuadruplicar los gastos con el mantenimiento de personal especial en cada Ministerio, siendo que sería más conveniente concentrar estos servicios en una comisión técnica de control.

Se acordó dirigir una comunicación al señor Ministro de Hacienda y otra al Congreso, manifestando las ideas que se han expresado sobre esta materia.

Fueron aceptados como socios, a propuesta de don Belisario Díaz Ossa, el señor Félix Margoz, de Santiago; y a propuesta de la secretaría, los señores M. J. Caffe, de Valparaíso, Alfonso Schevach, de Los Angeles y Eduardo Díaz Castro, de Santiago.

FUNCION DE BENEFICIO

Mañana se llevará a efecto en el Teatro Santiago, la función de beneficio en favor de la Bomba Italia.

El actor Montero interpretará un gracioso monólogo escrito especialmente para el acto, titulado "El onceavo".

EXCELSIOR HOTEL
:-: PUENTE 884 :-:
MENU DE ALMUERZO
Fiambre
Mayonesa de corbina
Sopa
Cazuela de ave
Pescado
Congrio frito
Entremés
Cabrito a la romana
Ravioles o Tallarines
Asado
Chuleta de ternero con papas fritas
Pastelitos a la crema
Té o Café
Este almuerzo con vino vale solo $ 2.00

"Swinehart"

El mejor neumático para automóviles. Fabricado con goma genuina y tramas muy resistentes. Lisos, Exágonos y acanalados.

Hay lista una gran partida, todas las medidas.

Sección Repuestos Automovilísticos Faros busca-caminos, Para-choques "Hércules" y "Lyon". Cojines, Fundas, Floreros, Etc.

Montval & Co.
AGUSTINAS 1041-49
BAJOS SAVOY HOTEL
29-5

Champaña nacional

Licores finos

El mejor vino de Chile es el
SANTA ELENA
Pídalo a
Alfredo Blanchard
BANDERA 176
Reparto rápido.

Té Cruz Azul

Champaña importado

Vidrios Planos
de todas clases y tamaños se venden y colocan por mayor y menor a precios bajos. Consulten precios en
LA VIDRIERIA RUSA
Santo Domingo 1047
Entre Bandera y Puente. - Teléfono Inglés 2957. - Casilla 2010
GRAN REALIZACION DE MARCOS HECHOS IMPORTADOS

El nuevo Palacio de Gobierno

LA REALIZACION DEL PROYECTO COSTARIA $ 6.000,000

ALGUNAS IDEAS SOBRE ESTA IMPORTANTE OBRA

Pende del estudio de la Comisión de Gobierno del Honorable Senado, el mensaje del Ejecutivo, en el cual se consultan fondos para atender la construcción del futuro Palacio de Gobierno, de acuerdo con el proyecto definitivo que apruebe el Consejo de Obras Públicas.

Desde hace quince años se ha venido estudiando este proyecto hasta que un concurso de técnicos dió la primacía al arquitecto don Emilio Doyère.

Pero solamente ahora se ha hecho el desarrollo de los planos del proyecto por una comisión compuesta de los arquitectos señores José Forteza, Patricio Irarrázaval y Carlos Landa. el Consejo de Obras Públicas discute un anteproyecto para estos mismos trabajos, sobre el cual informará otra comisión que componen el Inspector General de Arquitectura, don Hermógenes del Canto, y los arquitectos señores Alberto Schade y José Forteza.

El nuevo edificio ocuparía un cuerpo aislado, entre la Alameda de las Delicias, las calles de Morandé y Teatinos, y la Moneda actual, de la que estaría separada por una calle.

La distribución general del edificio se repartiría en la siguiente forma: hacia la Alameda un gran patio de honor, con jardines; una entrada principal que sería cubierta. En el primer piso se encontraría un vestíbulo por cuya derecha se llegaría a las oficinas del despacho presidencial, y por la izquierda, a los salones para las recepciones deplomáticas. De este vestíbulo se pasaría a un hall, de cuyo centro subiría una gran escalinata de mármol que conduciría a los grandes salones de recepción. de donde se podría salir a una elegante terraza destinada a presenciar las manifestaciones y desfiles públicos. En seguida de estos salones para grandes recepciones, se construiría el corredor de banquetes oficiales con capacidad para doscientas personas.

Lateralmente, por la calle Morandé, se construirá la Casa Presidencial, que tendría comunicación con las salas del despacho del Presidente, y por el costado de Teatinos, se edificaría un departamento, con todo confort, destinado a huéspedes ilustres, y otro con entrada, también, independiente para el Consejo de Estado. En el piso zócalo de ésta a la poniente, se encontraría el Cuerpo de Guardia. Un piso mansarda para los servicios internos y un medio piso subterráneo completarían la residencia de Gobierno.

El presupuesto de las obras no sería menor de $ 6.000,000, y su ejecución demoraría, a lo menos, cinco años.

La Higiénica VACUUM CLEANER
Limpia y lava alfombras. Aseo de casas y pintura. Recorridos y encerados de pisos.
Fábrica: CUETO 535 -:- Oficina: HUERFANOS 825 -:- Teléfono Inglés 640
29-i

Esplanada y malecón de Coquimbo

Su próxima construcción

La Dirección General de Obras Públicas pedirá autorización, en la próxima semana, al Ministerio del ramo, con el fin de solicitar propuestas para construir la esplanada y malecón de Coquimbo, trabajos que costarán $ 363.893.

El malecón quedará ubicado entre el extremo norte del malecón existente y el muelle Tenkim, y será una obra definitiva de concreto armado. Su longitud alcanzará a 120 metros.

Al lado del malecón habrá una hondura de agua de 4.50 metros, lo que permitirá el atraque de vapores hasta de tres metros de calado.

El movimiento anual del malecón se calcula en 60,000 toneladas de mercaderías, para cuyo servicio se le dotará de una cantidad de grúas necesarias.

La esplanada tendrá una superficie de 5,080 metros cuadrados que se quitarán al mar, lo que permitirá disponer del terreno necesario para atender en condiciones convenientes el depósito y la movilización de mercaderías.

La orientación del malecón permitirá un fácil enlace, por medio de un desvío ferroviario, con la estación del longitudinal y con las obras futuras del puerto, ya se realice el proyecto Núñez o de Launnay.

En el presupuesto actual se consultan $ 40,000 para iniciar la construcción.

La esplanada costará $ 217,390 y el malecón $ 146,503.

Dr. GIANELLI
Especialidad en sífilis, piel, vías urinarias.
21 DE MAYO 562
Consultas: 1 a 6.

EXPOSICION AGRICOLA INDUSTRIAL RE MONTEVIDEO

El Ministerio de Industria ha designado una comisión compuesta del Vice-presidente de la Sociedad Nacional de Agricultura, del Consejero de la Sociedad de Fomento Fabril don Pedro Luis González y del Director General de Servicios Agrícolas don Francisco Rojas Huneeus, para que estudie e informe la manera como Chile puede concurrir a la Exposición Agrícola e Industrial que se celebrará en Montevideo, en el mes de Enero próximo.

EL MITIN DE HOY

Conforme ha sido anunciado, hoy a las 11 de la mañana tendrá lugar en la Plaza de Armas el mitin que ha organizado el Partido Obrero Socialista en pro del abaratamiento de los artículos de consumo y la rebaja de las tarifas de los tranvías.

RECARGO ADUANERO

El Ministro de Hacienda ha fijado el recargo aduanero para la semana que se inicia, en 41.06 o|o.

El 40 o|o en Letras sobre Londres de los derechos de exportación, se cobrará a razón de 23 peniques 301 milésimo de penique por cada peso oro de 18 peniques.

PAPAS CORAHILAS
PARA SEMILLA, GARANTIDAS DE LOS CANALES DE CHILOE, ENTREGA INMEDIATA, OFRECEN POR CARROS COMPLETOS Y SOBORNALES:
LARRAIN, OLAVARRIA & CO.
HUERFANOS 1138. — CASILLA 913
2-j

CULTIVADORAS
y surtido completo de repuestos "PLANET", legítimos.
OFRECEN:
RAAB, BELLET y Cía
Santiago, Estado 235
Talca, Comercio 840

El día de los Estudiantes

LA EXPOSICION DE PRIMAVERA

CONCURSO DE COROS.— LA VELADA BUFA.—LA FARANDULA

LOS PREMIADOS EN EL CONCURSO DE AFFICHES

Es grande el entusiasmo que se nota entre los universitarios para participar de los festejos que organiza la Federación de Estudiantes de Chile. A juzgar por los preparativos hechos, podemos adelantar que el más hermoso éxito obtendrán sus organizadores en las fiestas del presente año.

Damos a continuación diversos detalles.

Reglamento de la Exposición de Primavera

I. Se organiza, auspiciada por la Federación de Estudiantes de Chile, la primera "Exposición de Primavera" para ser inaugurada el 16 de Octubre, a las 15 horas (3 P. M.), debiendo clausurarse el 15 de Noviembre.

II. La Exposición contará de las siguientes Secciones: a) Pintura; b) Escultura; c) Dibujo; y d) Arte Aplicado.

III. La recepción de obras comenzará el 1.o de Octubre, de las 16 horas a las 18 horas (4 a 6 P. M.) y terminará el 12 del mismo mes, a las 18 horas (6 P. B.) en San Diego número 34.

IV. La Federación de Estudiantes de Chile concederá premios consistentes en medallas, diplomas y dinero.

V. Un jurado calificará la recepción de las obras que serán admitidas, considerándose rechazadas las que no obtengan, a su favor, la mayoría de votos. En caso de empate se admitirá la obra. El jurado lo formarán seis artistas nombrados: tres por la Federación de Estudiantes de Chile y tres por los exponentes.

VI. Un jurado de cinco miembros discernirá las recompensas a las obras premiadas. Estas recompensas consistirán: Sección Pintura: Una primera medalla con el 18 por ciento del dinero recaudado por entradas de la Exposición; dos segundas medallas, cada una con el 12 por ciento del dinero y tres terceras medallas con el 8 por ciento cada una, de la misma cantidad. Sección Escultura: Una primera medalla con el 18 por ciento de lo recaudado por entradas de la Exposición y una segunda medalla con el 12 por ciento de la misma cantidad. Sección Dibujo: Un primer premio con el 4 por ciento del dinero que se obtenga por entradas de la Exposición y una primera y una segunda mención honrosa. Sección Arte Aplicado: Una primera y una segunda mención honrosa. Para los efectos de asignar los premios en dinero, se considerará cotradas de la Exposición el producto líquido de ésta.

VII. Los exponentes tendrán derecho a elegir tres de los miembros del jurado de recompensas y dos serán elegidos por la Federarión de Estudiantes de Chile. La elección se verificará el día 12 de Octubre, a las 21 horas (9 P. M.) en el Club de Estudiantes.

VIII. La recepción de obras será controlada por un comisario nombrado por la Federación de Estudiantes de Chile, de acuerdo con los exponentes.

IX. Tendrán derecho a exponer obras y a optar premios en este concurso, todos los artistas chilenos y extranjeros que hayan hecho sus estudios en Chile y que acrediten una residencia de cinco años en el país. Se tomarán en consideración las declaraciones de los concursantes, que no aspirando a premio alguno, deseen concurrir en carácter de "Hors-concours". No figurarán en esta Exposición obras exhibidas en anteriores exposiciones públicas o privadas.

X. La Federación de Estudiantes de Chile se reserva el derecho de adquirir las obras que obtengan las más altas recompensas.

XI. Las entradas o beneficio pecuniario de la exposición, serán castigadas en un 10 por ciento, que se destinará a un fondo especial dedicado a formar la Caja de un pensionado en Europa. La Federación de Estudiantes de Chile enviará artistas jóvenes de no más de 35 años, a Europa; teniendo derecho a optar a este pensionado sólo aquellos que hayan obtenido los más altos premios en las exposiciones que, como la presente, auspicie la Federación.

XII. El artista que obtenga dos veces consecutivas la primera medalla, tendrá derecho propio al pensionado en Europa. En el caso de presentarse el hecho de que dos artistas obtengan el derecho al pensionado, se sorteará entre ellos. El que no salga favorecido emprenderá viaje al año siguiente.

XIII. El pensionado consistirá en un viaje de ida y vuelta, incluso el item necesario para una estada de un año en Europa. El favorecido podrá elegir entre Roma y Madrid para fijar su residencia y perfeccionar sus estudios artísticos en el viejo mundo.

XIV. La Federación de Estudiantes de Chile se reserva el derecho de modificar este Reglamento., la interpretación autorizada de sus partes y la derogación de artículos que estime oportuno suprimir, de acuerdo, sí, con el ideal de propender al desarrollo de las Bellas Artes, al auspicio de las nobles energías de la juventud de artistas de la actual generación, y al libre desarrollo cultural de todas las manifestaciones elevadas del arte plástico y de la pintura en Chile.

Concurso de Coros

La Federación de Estudiantes de Chile abre, con esta fecha, un concurso de coros con ocasión de las Fiestas de la Primavera, bajo las siguientes bases:

1.a Convócase a todos los estudiantes de la República para que escriban composiciones en verso sobre temas estudiantiles de cualquiera naturaleza, ya sean en tono festivo o serio y que puedan adaptarse a una melodía conocida;

2.a Las composiciones deberán ser enviadas junto con una transcripción melódica de la música elegida, al Secretario de la Federación de Estudiantes de Chile, San Diego 34, antes de las 24 horas del día 10 de Octubre próximo, firmadas con seudónimo y acompañadas de un sobre cerrado y lacrado que en su interior contenga el verdadero nombre del autor y en su cubierta el seudónimo;

3.a Las composiciones que, a juicio de un jurado que oportunamente se designará, merecieren distinción, serán cantadas por los concurrentes a las próximas Fiestas del Día de los Estudiantes; y

4.a Habrá un primer premio de cien pesos ($ 100); un segundo premio de ochenta pesos ($ 80); y un tercero de cincuenta pesos ($ 50). El jurado tendrá la facultad de declarar desierto el concurso o sólo asignar algunos de los premios.

Los premiados en el concurso de affiches

Damos a continuación los nombres de las personas que obtuvieron premio en este concurso: Primer premio de $ 400, a don Isaías Cabezón; segundo premio, de $ 250, a don Isaías Cabezón; y tercer premio, de $ 150, a don Juan Oliver; primera mención honrosa, a don Manuel Guerra (Max); segunda mención, a don Jorge Délano (Coke); tercera mención, a don Laureano Guevara; cuarta mención, a don Alberto Guzmán; quinta mención, a don Manuel Guerra (Max) y sexta mención, a don Raúl Simon.

Los premios en el concurso de obras teatrales los discernirá hoy día el jurado respectivo y el nombre de los premiados los publicaremos en la semana entrante.

La farándula

El día 19 de Octubre, a las 18 horas (6 P. M.) saldrá del local del Club Hípico la Farándula Estudiantil que con creciente éxito se realiza todos los años. En esta ocasión, el recorrido se efectuará en la siguiente forma: Club Hípico, Blanco Encalada, República, Alameda (calzada norte), Teatinos, Moneda, Ahumada, Plaza de Armas, Estado y Alameda de las Delicias; punto en el cual se le dará término.

Durante su desarrollo, la Farándula será amenizada por las bandas de la guarnición y además por estudiantinas y murgas que acompañarán a los coros, que entonarán los estudiantes que participen en ella.

La velada bufa

Hoy, a las 14.30 horas (2.30 P. M.) deberán encontrarse en el Club de Estudiantes, San Diego 34, los siguientes autores que se han presentado al Concurso de Variedades de la velada bufa.":

Bibe, Nen y Chumi (número musical); Marcelo P. (Danza nocturnal); La Moya (tonadillera); Bos Taurus (Fox-loco); Alorsiga Otutitsui; Panshita (diva); Fósil, fosilitus, fosilurum; Infanta (Match de box); Blanck and White (variedad lírica); Nena.

El jurado que otorgará los premios en este concurso, necesita presenciar un ensayo de los números citados anteriormente para completar su labor. Es, pues, absolutamente indispensable que los concursantes indicados concurran a esta reunión, porque, en caso contrario, serán declarados fuera de concurso y no tendrán opción a los premios.

El ensayo será estrictamente privado y no podrán presenciarlo sino los miembros del jurado.

Claustro Pleno Univesitario

Elección de un consejero de Instrucción Pública

Hoy, a las 16 horas, (4 P. M.), se reunirá en el Salón de Honor de la Universidad de Chile, el Claustro Pleno Universitario, con el objeto de proceder a la elección de un consejero de Instrucción Pública, por haber terminado su período el señor Armando Quezada Acharán.

VISITAS DEL MINISTRO DE INSTRUCCION

El Ministro de Instrucción Pública, señor Roldán, practicará mañana algunas visitas de inspección a los diversos edificios que se construyen en la capital para establecimientos de enseñanza, a fin de imponerse del estado en que se encuentran los trabajos.

EDECAN DE SERVICIO

Durante la semana que se inicia estará de servicio en la presidencia, el edecán teniente coronel, señor Arturo León del Río.

De semana estará el coronel señor Benjamín Gutiérrez.

EN LA POBLACION HUEMUL

La fiesta del ahorro

Esta tarde, a las 15 h. (antes 3 P. M.), tendrá lugar en la Población Huemul, un significativo acto con motivo de la celebración de la "fiesta del ahorro" por las escuelas públicas de la citada población.

Un variado programa dará realce a la fiesta.

COMITE DUEÑOS DE BOTICAS

Se nos pide citar a los dueños de boticas y droguerías a sesión extraordinaria, para el Martes 1.o de Octubre, a las 21 h. (antes 9 P. M.), en el local de costumbre. Los adherentes de provincias pueden dirigirse al presidente del comité dueños de boticas, Correo número 3.

EXPOSICION ANUAL DE BELLAS ARTES

Elección de Jurado de Admisión y Colocación

Se nos encarga avisar a los artistas exponentes con derecho a voto que, en conformidad al reglamento, esta tarde a las 18 horas, (6 P. M.), tendrá lugar la elección de las personas que han de formar parte en el jurado de admisión y colocación, en representación de los artistas exponentes, al Salón del presente año.

Industria, Obras Públicas y Ferrocarriles

Obras públicas del norte.—En la próxima sesión del Consejo de Obras Públicas se discutirá el proyecto de construcción del alcantarillado de Coquimbo y se presentará un proyecto para ejecutar las obras de agua potable de La Serena, y otro para el alcantarillado del cuartel del Regimiento Granaderos, de guarnición en esta última ciudad.

Ovas de salmón.—Se ha autorizado el transporte de 80.000 ovas de especies salmonídeas desde la estación de Piscicultura de Lautaro al Lago de Collio, cuyas aguas se prestan para la crianza de salmones.

En comisión a la Argentina.—El señor Marcos Serrano Menchaca, ha sido comisionado para que estudie en la República Argentina las condiciones de trabajo y de protección del obrero en las fábricas industriales, como ser fábricas de jabones, curtiembres, tejidos y otras.

Exposición de Animales. — El Ministerio de Industria, ha acordado que entre el 15 y el 31 de Octubre, no se puede hacer ninguna concesión en la Quinta Normal, para realización de exposiciones, porque será destinado exclusivamente a la Exposición de Animales.

CON EL MINISTRO DE RELACIONES

En la tarde de ayer conferenciaron con el Ministro de Relaciones señor Bahamonde, el Ministro de Chile en el Brasil, señor don Alfredo Irarrázaval; el Nuncio Apostólico, señor Sebastián Nicotra y el secretario de la Nunciatura, señor Misuraco.

DEFUNCIONES

Septiembre 28. — Mercedes Aravena, de 25 años; Nicomedes Palma, de 55; Ernesto Ortiz, de 22; Rosario Olivares, de 75; Luis Guajardo, de 38; Marta Aguirre, de 8; Delfina Vergara, de 24; Fidelia Terán, de 50; Dolores Arroyo, de 49; Filomena Meneses, de 25; Clodomiro Saavedra, de 28; Guillermo Cornejo, de 15; Ismael Hernández, de 37; Manuel Marilanco, de 24; Isabel Ortiz, de 30; Rosa Tello, de 33; Amelio Rozas, de 38; Custodio Jara, de 45; Martín Erazo, de 56; Victoriano Valladares, de 40; Margarita González, de 55; Marta Oyarzún, de 6; Guillermo Paredes, de 1; Marín Romero, de 2; Juan Zúñiga, de 2; Miguel Pozo, de 5 y once menores de un año.

Facultad de Leyes

Elección de Decano

La Faculad de Leyes y Ciencias Políticas de la Universidad de Chile se reunirá, esta tarde, a las 17 horas, (5 P. M.), a fin de formar la terna para Decano de la Corporación durante un período de dos años.

También se reunirá el Cuerpo de Profesores de la misma Facultad para formar terna de profesores de Derecho Internacional, en el Curso de Leyes de Valparaíso.

VIAJE DE EXCURSION

Los alumnos de veterinaria

Los alumnos del 4.o año de medicina veterinaria que se encuentran en el sur en viaje de excursión, nos han enviado un atento saludo desde Puerto Saavedra.

Han llegado a esa sin novedad y en el trayecto, tanto en Talca como en Temuco, etc., han sido objeto de especiales atenciones.

BOY-SCOUTS

Directorio general. — En la rifa de un automóvil efectuada el 21 del presente, a beneficio de la institución de los boy scouts, resultó favorecido el número 13656. El dueño de este número otorgó el siguiente recibo al hacérsele entrega del auto:

"Declaro que, como poseedor del número 13656, favorecido con el automóvil "Studebeker Seis" sorteado por la institución boy scouts en beneficio de sus favorecedores, el 21 del presente, he recibido de dicha institución el referido automóvil a mi entera satisfacción.—Santiago, 26 de Septiembre de 1918.—(Firmado).—Domingo Navarrete, Domeyko N.o 2445.

Firmó ante mí.—M. Gaete Fagalde.—(Hay un timbre").

Brigada de girl scouts "Educación N.o 1 de Santiago".—Cítase a toda la brigada con su uniforme para hoy, a las 16.40 horas (antes 4.30 P. M.) en el cuartel para hacer guardia de honor en la fiesta que las ex-alumnas de la Escuela Normal N.o 3 han preparado en homenaje de la señorita Adriana Valdivia.

Invítase a todo el directorio para hoy, a las 15 horas (antes 3 P. M.) en punto a la fiesta en honor de la presidenta, señorita Adriana Valdivia.

Las entradas para la fiesta en beneficio de esta brigada, deben llevar el timbre "Escuela Normal N.o 3" y no "Educación" como equivocadamente se publicó.

Directorio general.—Se cita a los miembros del directorio general de los boy scouts de Chile, a sesión para el Martes 1.o de Octubre, a las 18 horas (antes 6 P. M.), en el Instituto Superior de Educación Física, Morandé 750.

Brigada Benjamín Franklin de la Sociedad de Artesanos La Unión.—Promete ser un verdadero éxito la función de gala que se efectuará mañana Lunes 30, en el Cine Odeón, Almirante Barroso esquina San Pablo, a beneficio de la brigada de boy scouts Benjamín Franklin de la Sociedad de Artesanos La Unión.

Los números con que cuenta el programa han logrado despertar en el público gran entusiasmo y asegura de antemano un resultado muy digno del objeto a que está destinado el producido de la función.

Uno de los números más interesantes es la academia de box en la cual tomarán parte dos conocidos campeones. Se le obsequiará una medalla al vencedor. La parte de concierto estará a cargo del Cuadro Artístico El Arte Criollo. Finalizará la fiesta con el desarrollo de hermosas películas cinematográficas.

Las entradas son a precios corrientes y se venden en Compañía 1029, Ahumada 20 y 160 y en el cuartel de la brigada, Riquelme 859.

Ejército y Armada

Bandas militares.—Por disposición del Ministerio de Guerra, la banda de músicos del Regimiento Pudeto concurrirá a solemnizar las fiestas que se realizará en Rancagua los días 1.o y 2 de Octubre, con motivo del aniversario del sitio de esa ciudad.

Igualmente, la banda del Tacna concurrirá hoy a amenizar una fiesta que habrá en la comuna de San Miguel.

Instrucción Primaria del Ejército.—El señor Carlos Salazar Godoy, ha sido nombrado profesor de 2.a clase del Regimiento Chiloé, de guarnición en Ancud.

Comisión de Industrias Nacionales.—Mañana, a la hora de costumbre, celebrará sesión la Comisión de Industrias Nacionales.

Jefes del servicio de guarnición.—Para hoy, el mayor don Daniel Cámus; para mañana, el mayor don Arturo Montecinos; y para el Martes, el mayor don Bartolomé Blanche.

Presentaciones.— A la Comandancia General de Armas se presentaron ayer los tenientes señores Alberto Polloni, de Santiago; Justo P. Rivera, de La Serena; Santiago Murphy, de Valparaíso, y Osvaldo Godoy, de Angol.

Arsenales de Magallanes.— Se ha nombrado comandante de los Arsenales de Magallanes, al capitán de navío don Arturo E. Swett, sin perjuicio de las funciones que desempeña actualmente como mayor general de dicho Apostadero.

El "O'Higgins."— Ha sido declarado en estado de reparaciones el crucero blindado "O'Higgins".

Extracción de restos náufragos.—En vista de lo informado por la Dirección General de la Armada, ha sido denegada una solicitud en que don Pedro Olmi pedía se le prorrogara la concesión que se le hizo con fecha 4 de Junio de 1917, para extraer los restos náufragos del vapor "Arequipa", a pique en la bahía de Valparaíso.

Funerales.— A las 17 (5 P M.) de ayer, se efectuaron los funerales del teniente coronel retirado don José Saavedra Latorre, fallecido en esta ciudad el Viernes último.

Acompañaron a los restos numerosos compañeros del extinto, como también delegaciones de la Liga Patriótica Militar y del Círculo de Jefes y Oficiales Retirados.

El Regimiento de Iinfantería Pudeto, con su banda de músicos y estandarte, al mando del comandante Caviedes, concurrió a rendir los honores fúnebres correspondientes.

—En la mañana de ayer se efectuaron también los funerales del sargento 1.o del Ministerio de Guerra, Manuel Jesús Salazar.

Tres escuadras del Regimiento de Artillería Tacna, acompañaron al cortejo desde la casa-habitación del extinto, hasta el Cementerio General.

Antes de ser sepultados los restos, hizo uso de la palabra el jefe del Archivo del Ministerio de Guerra, señor Aurelio Castilla, quien pronunció un corto discurso en elogio del sargento Salazar.

Concurrieron a estos funerales todos los sub-oficiales del Ministerio.

"LITERATURA CHILENA"
—POR—
SAMUEL A. LILLO
(Texto para VI años de humanidades) $43.50
OBRAS RECIEN PUBLICADAS:

"Las Mejores Poesías", de Víctor Domingo Silva. . .	5.00
"Laudatorias Heroicas", poesías de A. Borquez Solar	3.50
"Inquietud", poesías de B. Oviedo Martínez.	2.00
"Senderos", poesías de A. Méndez Bravo..	3.00
"Los Momentos", poesías de Daniel de la Vega..	3.00
"Domingo de Ramos". Sainete de Cariola y Frontaura	2.00
"Irredentos". Drama de Acevedo Hernández..	2.00
"Mal Hombre". Comedia dramática de Hurtado Borne	2.50
"La Estrella de Sevilla", "El Alcalde de Zalamea"	2.50
"La Vida es Sueño", y otras obras clásicas seleccionadas por el profesor don Eliodoro Flores. Cada una...	1.00
"Herbario escolar moderno", por R. Sánchez... ...	4.50

A venta en la
LIBRERÍA Y CASA EDITORIAL MINERVA
Ahumada 39 y 43
CORRESPONDENCIA:
M. Guzmán Maturana,
Santiago, Casilla 1419
Próximamente la sensacional novela: "Bajo el compás".
30-i

INSERCIONES

RESPUESTA A UN REMITIDO QUE PUBLICA "EL MERCURIO" DE AYER EN LA MAÑANA, CON LA FIRMA DEL SEÑOR MACKENNA

¡PALABRAS Y PALABRAS!

¡NINGUN ARGUMENTO!

AMENAZAS Y OFENSAS QUE NO LLEGAN Y A QUE DEBO, NO OBSTANTE UNA RESPUESTA

Dice el señor Mackenna: ". . . Hace usted hincapié en el hecho de que ya no he sido nombrado miembro de la Comisión Ejecutiva de los trabajos del San Cristóbal, recientemente designada por el Gobierno. Si es verdad que existe en esto un olvido que la hidalguía del señor Ministro del Interior ha de reparar. . . etc.

Pero, si no hay aquí ningún olvido! Si el Ministro no ha hecho sino condescender al Intendente! — ¿No ha leído, señor, usted, el decreto? — Yo se lo copiaré en la parte aquella que usted no conoce: ". . .Vistos estos antecedentes, y de **acuerdo con el oficio número 24**, de 14 del actual, de la **Intendencia de Santiago,** decreto: De entre los miembros de la Comisión de Ornato del Cerro San Cristóbal, se formará una Comisión Ejecutiva compuesta de 3 personas", etc., etc.

¿No conoce el oficio? — Yo se lo copiaré en lo que hace al caso: —"**Oficio número 24. — Señor Ministro del Interior:** Por diversos decretos de ese Ministerio, se ha nombrado una Comisión de Ornato del Cerro San Cristóbal, formada en total de dieciocho miembros. Esta Comisión consultiva para que preste los servicios que se ha tenido en vista al crearla, es necesario que sea de un número más reducido, fácil de reunir y armonizar sus opiniones. Por este motivo, habiéndose dado comienzo a los trabajos de caminos y **regadío**. . . me permito proponer a US. la idea de nombrar de entre los miembros de la Comisión de Ornato, una Comisión Ejecutiva compuesta de tres personas para que asesoren al Intendente en la formación y administración del "Parque San Cristóbal". — Dios guarde a US. — **Francisco Subercaseaux A.**"

Como usted puede verlo, no fué pues el Ministro quien concibió la idea de la Ejecutiva; él no ha hecho otra cosa que acceder al pedido que le hacían, con el oficio en mano, el Intendente y otra persona más. . . interesada tanto como usted mismo en estas cosas; pero algo más activa, don Alberto.

No fué, pues, el Ministro; y no es posible que usted lleve el pedido al Ministerio, de la inclusión suya. No es éste el camino. Se precisa, señor, un nuevo oficio número 25 o 27, y ése sí que es camino para aumentar a 4 los miembros de la Ejecutiva. — ¿Le sería difícil obtenerlo? — No me parece a mí, según entiendo, que sea difícil. Si lo fuese, estoy cierto de que usted, temeroso de hacer una plancha, no habría ayer dicho: ". . . Si es verdad que existe en ésto un olvido (la no figuración de don Alberto dentro de los tres miembros de la Ejecutiva); la hidalguía del señor Ministro del Interior lo ha de reparar".

¡Adelante, señor, con los faroles! ¡Que se repare, y pronto dicho olvido! — Pero, y los demás miembros, — si todos ellos tienen los mismos deseos y el mismo derecho que el señor Mackenna, — ¿cómo ingresarían? ¿Quién les hará el oficio respectivo? — Temo aquí confundir o confundirme y es por eso que le pongo final a estas preguntas.

Me queda otro detalle y seré corto para no fatigar a don Alberto. Dice en su remitido, textualmente: ". . . En otra ocasión, me limitaré únicamente a publicar su retrato a dos columnas (se refiere al mío), en todos los diarios, para que el público de Santiago conozca de vista al enemigo encarnizado del más hermoso paseo que ha de adornar a nuestra capital".

Está hablando por alto don Alberto, como cuando pronuncia sus discursos! ". . . al enemigo encarnizado del más hermoso paseo que ha **de adornar a nuestra capital**". Si no vivo en Santiago, don Alberto! y por lo tanto, no es esta la ciudad. ¡Si soy del campo! Cuando salgo de casa, ¿sabe usted cómo digo, don Alberto? — Yo voy a Santiago.

A pesar, sin embargo, de vivir en el campo, de no vivir unido con Santiago, sino por el cariño que le tenemos todos los chilenos y muy especialmente los que en él nacimos; apesar de todo ésto, como digo, no he resistido nunca a este paseo y he llegado a ofrecer, como le he dicho y ha sido publicado varias veces: ". . . facilidad absoluta (sin gravamen alguno ni remuneración de ningún género), para que sobre el cerro de que soy propietario, se tracen y habiliten los caminos que la Comisión quiera (la grande, se entiende: la de los 18), siempre que en lo presente y lo futuro no se estorbe con ello la explotación que hoy hago en las canteras".

¿No es ésto bastante? — ¿Se precisa también el sacrificio de que condene a muerte a mis canteras? — No estoy preparado ni tengo reservas para sobrellevar tal contratiempo y de aquí que resista un atropello que la ley no autoriza y que consuman unas cuantas personas, entre las cuales cuento a don Alberto.

Me faltaba el final, y para hacerlo; ¡paciencia y paciencia! Dice el señor Mackenna en el comienzo del acápite inserto hace un momento: ". . . En otra ocasión, me limitaré únicamente a reproducir su retrato a dos columnas en todos los diarios, para que el público de Santiago conozca de vista", etc., etc.

Pensé y ¿por qué negarlo? remitir en seguida mi retrato, para que don Alberto me cumpliera la palabra empeñada a este respecto. Cambié después de idea; ¿por qué causa? Recordando el decir del Evangelio: "No hay que echar margaritas a los cerdos"; y en segundo lugar, seguro casi de que no cumpliría don Alberto o que deformaría mi retrato.

Hay aquí una palabra que talvez le moleste a don Alberto, la palabra "cerdos". No lo digo por él. Me he imaginado que si le hubiese enviado mi retrato, no lo habría mandado para que se publique en estos diarios, ni lo habría guardado, con un piadoso olvido, en su escritorio; lo habría arrojado, de ello estoy casi cierto, sobre el tarro o cajón de la basura. Y de aquí, mi retrato, comparado por mí a "las margaritas"; perdóneme el lector, si en ésto falto, — comido de "cerdos", como consecuencia.

LUIS MARTINEZ M.

29-9-918.

AGRADECIMIENTOS

Entre los profesionales de la medicina, es raro encontrar en los tiempos que corren algunos que hagan de esa difícil profesión un verdadero culto al que dedican toda su abnegación, y muchas veces su vida.

Nada importa a estos sacerdotes del ideal humanitario, la recompensa o el agradecimiento; se consideran demasiado bien pagados cuando han podilo salvar una vida o mitigar un sufrimiento.

Yo he tenido la fortuna de encontrar en Santiago un profesional que honra la carrera con sus profundos conocimientos, la enaltece con su dedicación caballerosa y ejemplar y la hace amable con su modestia no fingida.

Sabiendo positivamente que he de herir esta cualidad, que en él es exagerada, debo, sin embargo, publicar el nombre del **doctor Julio Paredes F.**, de la Clínica Ginecológica de la Escuela de Medicina.

El doctor Paredes me operó el 31 de Julio recién pasado, de una grave enfermedad que sufría hacía ya muchos años. Por su constante dedicación y sus cuidados verdaderamente excepcionales, me ha salvado de la muerte.

Es bien poco todo lo que yo y mis hijos podemos hacer por él, pero mientras tanto, hemos querido que reciba públicamente los votos fervorosos que hacemos por su felicidad y los agradecimientos que profundamente le guardamos.

Ruberlinda Martínez v. de Ernst
x-8324-29-1

El brillo de una lamparilla G-E EDISON es el mejor faro para los navegantes.

COMPAÑIA PROVEEDORA DE
SEMILLAS

Los señores agricultores encontrarán muestras de semillas seleccionadas en las oficinas de la Compañía y en las de los Corredores de la Bolsa de Productos.

HAY LISTO:
Frejoles CABALLEROS
Frejoles PALLARES
Frejoles COSCORRONES
Frejoles MILAGROS
Frejoles BURRITOS
Frejoles GRAGEOLET
Maiz SILVER KING

CAPI-ROSADO
(CLAROS)
(Especial para silos)

PRODUCCION DE:
(ORTUZAR — CHADWICK)
(Chimbarongo) (Teno)
(SANCHEZ)
(Rancagua)
(VALDES FONTECILLA)
(Chimbarongo)
(J. NICOLAS RUBIO)
(Rancagua)
(LUIS LARRAIN P.)
(Linderos)
(M. COVARRUBIAS)
(Rosario)
(U. Prado)
(Talagante)

OFICINAS DE LA COMPAÑIA: HUERFANOS 1168
29-i
EL GERENTE.

TURF

EL CLASICO "CLUB HIPICO"

Sus vencedores

Por primera vez se corrió este clásico en Mayo de 1904, sobre una distancia de 3,000 metros, y con un premio de 1,400 pesos al vencedor.

Rebeca, cargando 64 kilos en el lomo, montada por Rebolledo, batió por tres cuerpos fácil a Tintevillo, que llevaba 53 kilos. Tercero entró Destello.

Tiempo: 3.20", récord, en aquel año.

En Abril de 1905, se disputó por segunda vez. Distancia, igual a la anterior, no así el premio que fué disminuído a 1,250 pesos.

Majestic Roce, con 53 kilos, guiado por Carlos Gray, ganó por un cuerpo a Realité. Tercero Jerjes, y cuarto y último En tout-Cas.

Tiempo: 3.23 2|5.

En Diciembre de 1905, se corrió por tercera vez. La distancia fué modificada de golpe a 1,300 metros, y el premio alcanzó a 2,000 pesos, además, de una copa obsequio del presidente del Club Hípico.

Túnica, conducida por Carlos Gray, alcanzó un fácil triunfo sobre Mirona. Tercero Gioconda II, y cuarto y último Almendro, que llevaba 65 kilos.

En Abril de 1906, se disputó esta carrera sobre 3.000 metros; y con un premio de un mil pesos al primero.

El triunfo lo alcanzó Bezigne; pero fué descalificado por haber atropellado a Realité, la que pasó a ocupar el primer lugar. Segundo quedó Delfín, un modesto competidor que en aquel entonces actuaba en los handicaps de las distancias medias.

Tiempo: 3.22 2|5.

Jinete de Realité, Luis A. Ramírez.

Los competidores que tomaron parte fueron sólo los tres nombrados.

Desde esa fecha el distinguido sportman don Segundo R. Nava dejó de tener caballos de carreras liquidando todo su stud, que lo adquirió el corral Palmilla.

En noviembre de 1906, los 1,300 metros fueron cubiertos por Máuser, con 58 kilos, en 1.19 4|5. Segundo entró Atenta, tercero Mirona y cuarto y último Navy.

El premio fué de 2,000 pesos, y a Máuser lo condujo Manuel Soto.

En Noviembre de 1907, el premio fué aumentado, a 5,000 pesos, y la distancia de 1.300 metros.

Ese año se dió cita lo mejor que actuaba en nuestras pistas para estas distancias, y fué así, como se pudo presenciar un desarrollo interesante desde que se alzaron las cintas, hasta traspuesto el disco.

Máuser, el hermoso alazán "tostado" de los Vargas Hnos., y Sobiesky, el veloz pupilo del corral Subercaseaux, terminaron en empate, después de una encarnizada lucha que se prolongó hasta el disco. Tercero a menos de un cuerpo, Celso que cargaba 65 kilos.

Corrido el match de desempate, triunfó Máuser por un pescuezo. Ambas veces guió al hijo de Genovés, Daniel Reyes. Sobiesky lo montó la primera vez Rebolledo, y en la decisión Gray, por haber sufrido una caída con Montchalon el maestro.

Los tiempos marcados fueron: 1.19 2|5, y en la decisión, 1.19".

Máuser, durante los años hípicos de 1906-7 y 1907-8, obtuvo de 41 carreras corridas, 18 triunfos, 15 placées, y un total de 36,700 pesos.

A Espectro, defensor del Stud Von Pilsener, de don Juan Forlivesi, que se destacó un tiempo como lo mejor para distancias medias y de largo aliento, le cupo ganar este clásico en 1908. Dispensaba 10 kilos de ventaja a Máuser y lo ganó fácil por más de un cuerpo, eso sí, en 1,800 metros, marcando 1.55 2|5. Tercero Alcázar y cuarto Mahometano. Premio: $ 5,000. Jockey: Luis Araya.

En 1909, se corrió sobre una milla y con igual premio al año anterior, además del objeto de arte.

Lina, del señor Juan Miguel Cartagena, conducida por Daniel Reyes, logró alcanzar un holgado triunfo delante de Australia y Bética, sus únicos rivales:

Tiempo: 1.39 2|5.

En Octubre de 1910, Turín, del corral Viscaya, obtuvo, tal vez, la mejor de sus victorias durante la hermosa campaña que soportó, batiendo estrechamente a Limited, por una cabeza. Tercero Pirapó, y último Virrey.

Tiempo: 1.39. Jockey: Harry Michaels.

En 1911, el triunfo de Ostelle constituyó una sorpresa, pues batió a animales como Perfecta y Pinche. La condujo, Carlos Gray.

Tiempo: 1.39 2|5.

El premio fué de 6,000 pesos.

Oiseau Mouche, con Daniel Reyes arriba, logró en 1912 vencer por un cuerpo a Perfecta, entrando tercero Orwin y último Eclair II, que se tragó una montaña de boletos. El hijo de Oviedo marcó el buen tiempo de 1.38 3|5 para la milla.

Premio: $ 10,000.

En Agosto de 1913, Jack's Green manejado por Rebolledo dió caza pocos metros antes del disco a Comisario II, al que batió por un pescuezo en 1.39". Tercero Española II y último Huechún.

Premio: $ 10,000.

En los años 1914 y 1915, el célebre tordillo Old Boy obtuvo dos hermosos triunfos. La primera vez ganó por más de un cuerpo a Orozco, en 1.40" y la segunda, por cincuenta metros a Chulita, en 1.35 3|5. En 1914, lo piloteó Gray, y en 1915, Harry Michaels.

Premios: $ 10,000 y 7,000, respectivamente.

En 1916, Duty, conducido por Elías Carrillo, obtuvo una fácil victoria sobre Cacho, hoy Indiano, alcanzando el tercer lugar Mayoral delante de Morny. El defensor del Army and Navy, marcó 1,37 2|5 en la milla.

Premio: $ 6,000.

El año pasado Limache, con 60 kilos, ganó de un extremo a otro este clásico, batiendo por un cuerpo a su propia compañera de stud, Margot II, y entrando tercero Captain. Cuarta Normandia. Además, figuraban Duty, Morny y Dorama.

Tiempo: 1,36 2|5, muy recomendable.

Premio: $ 6,000.

A Limache lo montaba Víctor Jara.

CLUB HIPICO

LAS CARRERAS DE ESTA TARDE

Apreciaciones y pronósticos

Bueno, bajo todo punto de vista, es el programa que se desarrollará esta tarde en nuestro principal hipódromo; él consta de siete pruebas, entre ellas un importante Clásico, todos con numerosos anotados, y de pronóstico difícil.

La carrera más importante, la constituye el Clásico Club Hípico, sobre una milla, prueba que despertará sin duda alguna, un gran interés; pues, dada la calidad de los animales que en ella participarán, hacen pensar en un lucido desarrollo y en una llegada emocionante.

La pareja formada por Coqueta y Limache por una parte, y Captain, Fernet y Marqués de Rical, por otra, serán los preferidos de la opinión, y a nuestro juicio, son entre los cuales debe encontrarse el probable vencedor. Coqueta, que en tan buena forma obtuvo su triunfo en el premio Argentina, hace quince días, y al amparo de los 50 kilos que carga, debe ser el candidato de más sólidos prestigios. Captain, que, consagrado que está como crack, reaparece después de algunos meses de descanso, en sus aprontes de la semana ha demostrado estar, en plena posición, de los poderosos medios de acción que posee, antecedentes que inducen a pensar que venderá cara su derrota. Fernet, en esta distancia, tiene indiscutibles méritos para actuar con lucimiento aunque fué derrotado en su última presentación, esa performance no puede ser tomada en cuenta. De los demás, Marqués de Rical ha venido desempeñándose en una forma que hoy día, por sí sólo, se recomienda. Last, ha manifestado solo sus condiciones de ligereza, pero no llega bien a la distancia. Si algo extraño se produce, puede ser de parte de Baratija, que después de su triunfo en "El Tanteo", no ha podido, debido al estado de la pista, corresponder a lo que de ella se esperaba. Con lo expuesto, nuestro pronóstico es el siguiente: ganador, stud Bernstein; placées, Coqueta, Captain y Marqués de Rical.

La reunión comienza con el premio Ghetto, de remate, donde Balija, Brea, Ragusa y Radamés, son los candidatos, al parecer, más autorizados a ocupar el primer puesto. Aunque Ragusa el Domingo triunfó en una forma muy concluyente, nuestras preferencias para ganador están por la pupila de Limited. Para los puestos del placé, recomendaremos a Ragusa y Pisanella.

La segunda carrera, reservada a animales de tres años no ganadores, ha reunido a 16 competidores, que desean salir de esa categoría. Eco, Tilssit, Cora y Compiegne, deben ser los que arrastren con la mayoría de las opiniones. Nuestra carta es Cora, que sabemos se encuentra en muy buen estado, a la que no trepidamos en dejarla en el primer lugar. Para los puestos siguientes indicaremos a Eco, que debe ser un placé seguro y a Tilssit, que se corre una fija.

En la milla del premio Griselidis, se nos vuelve a presentar El Inca, y tal vez una vez más defraudará a sus apostadores, pero algún día renunciará a sus mañosidades y dejará a los que hoy le señalaremos como enemigos, quizá donde. Por lo tanto, nuestro favorito esta vez es Cachiyuyo, en vista de la colocación que obtuvo el 18, en el clásico José L. Larraín, segundo de Le Rhone, a una cabeza. Embajador, Gull, Almond y Harry Lauder, deben encontrarse en los puestos siguientes, nuestras simpatías están por los dos primeros, para el segundo y tercer lugar, respectivamente.

Córcega se impone en los 1,100 metros del premio Great Scott, después de la carrera con Valda, de hace algunos días. Sus más serios enemigos son: Barbieri, que sabemos se encuentra muy bueno, pero del cual nosotros dudamos por el tiempo que hace que no corre; y Feudal, que ya es hora, que abandone la categoría de perdedores. De los demás, mucho hablan, de Silver, Fé, Milly, etc., a lo que no le damos mayor interés. En consecuencia, nuestros preferidos son: Córcega, Barbieri y Feudal, lós que dejamos indicados para el primero, segundo y tercer lugar, respectivamente.

La prueba de mayor aliento, de la tarde, la constituye el premio Gonin, handicap sobre 1,400 metros. Haciendo alguna selección, diremos que Rosicler III, se impone por el estado porque atraviesa, y los 60 kilos que lleva, no son un gran factor para impedirle adueñarse del premio. Rawa Ruska, está en las mismas condiciones que el anterior, pero más confianza nos inspira el pupilo de Kangaroo. Turpin, puede aprovechar el escaso peso que carga y dar cuenta de los ya nombrados, pero la pista no le favorece. Otro de los competidores, es Querido, que a 56 kilos debiera ser el ganador, más, creemos que aún no se encuentra en el completo dominio de sus formas; de todos modos no se puede olvidarlo.

En resumen, nuestro candidato es Rosicler III, para ganador, con Rawa Ruska y Querido en los lugares siguientes.

La reunión termina con el premio Gladiador II, handicap, sobre 1,400 metros, carrera de muy difícil acierto, dada la calidad de algunos de los inscritos, y la forma en que han sido distribuídos los pesos, Frascatti, a 53 kilos, nos parece un candidato muy recomendable; sin dejar de reconocer que Swallow, puede repetir su performance de hace días, o que Incauto se imponga alguna vez. Nuestros candidatos son: Frascatti, Pelusa y Glengarry, los que dejamos indicados en este orden.

RESUMEN

1. Balija, Ragusa y Pisanella.
2. Cora, Eco y Tilssit.
3. Cachiyuyo, Embajador y Gull.
4. Córcega, Barbieri y Feudal.
5. Corral, Coqueta, Captain y M. Rical.
6. Rosicler III, Rawa Ruska, Querido.
7. Frascatti, Pelusa y Glengarry.

Montas y competidores para las carreras de esta tarde

1.a Carrera. — 1,400 metros.— Océano, G. Adasme; Ragusa, R. Muñoz; Pisanella, M. Baeza; Radames, P. P. Quezada; Brea, S. Miranda; Regata, J. Salfate; Balija, H. Contreras; Couturiére, A. Vicuña; Empresa, N. Oteiza; Gravinia, N. N.; Colón, J. F. Bernal; Orbita, N. Medina; Piura, M. Aranda; Temeraria, R. Flores.

2.a Carrera. — 1,100 metros: Compiegne, R. Muñoz; Ducros, A. Aránguiz; Eco, J. Salfate; Konak, N. N.; Queñe, G. Adasme; Ruler, N. Medina; Tamagno, R. Flores; Tilssit, M. Baeza; 25 de Septiembre, S. Miranda; Joe, M. Aranda; Chalandry, no corre; Cora, H. Contreras; Esparceta, S. Ponce; Fame, P. Rebolledo; Flor de la Pasión, no corre; Mendigo, P. P. Quezada.

3.a Carrera. — 1,600 metros. — Indiano, J. Salfate; Cachiyuyo, L. A. Orellana; Harry Lauder, M. Baeza; Gull, M. Pérez; Embajador, J. Vergara; El Inca, G. Adasme; Swallow, E. Escobar; Almond, R. Díaz; Verdi, N. N.; Floreciente, L. Soto; Iser, R. Flores; Dee, H. Ramírez; Silver Lassie, A. Silva; Indian Money, J. Pinto, Pequén, J. Oregón.

4.a Carrera. — 1,100 metros.— Barbieri, M. Pérez; Brusiloff, M. Moran; Chiflón, P. Rebolledo; Factotum, E. Escobar; Feudal, P. P. Quezada; Fusil, O. Orellana; Paniso, N. N.; Sans Atout, S. Miranda; Silver, J. Salfate; Córcega, G. Adasme; Fe, H. Contreras; Milly, J. Vergara; Reine Claude, E. Solís; Sensata, J. F. Bermal.

5.a Carrera. — 1,600 metros. — Captain, J. Salfate; Limache, V. Jara; Coqueta, R. Díaz; Llay-Llay, M. Baeza; Fernet, M. Michaels; Cicerón, no corre; Last, L. A. Orellana; M. de Rical, P. Rebolledo; Baratija, G. Adasme; Bella Dama, E. Escobar; La Moselle, F. Vergara.

6.a Carrera. — 2,300 metros. — Rawa Ruska, V. Jara; Rosicler

CALDEROS
CON CILINDROS DE PRESION
PARA
Agua caliente

LO QUE ES:
ES UNA INSTALACION SENCILLA ESPECIALMENTE ADECUADA PARA EL CAMPO O SITIOS DONDE NO HAY GAS.
ES UNA FUENTE INAGOTABLE DE AGUA CALIENTE A UN COSTO MINIMUM.

LO QUE HACE:
SURTE DE AGUA CALIENTE EN ABUNDANCIA LOS BAÑOS, LAVATORIOS, LAVAPLATOS, ETC., EN CUALQUIER MOMENTO CON SOLO ABRIR LA LLAVE, HACIENDOLO DISFRUTAR EN EL CAMPO DE COMODIDADES QUE SOLO SE PUEDEN OBTENER EN LA CIUDAD.

LO QUE POSEE:
POSEE DOS CUALIDADES ESENCIALES: ECONOMIA Y DURACION. SON DE LARGA VIDA Y NO TENIENDO PIEZAS DELICADAS JAMAS SE DESCOMPONEN.

Solicite mayores detalles de la
Casa Santiago Webb & Co.
ESTADO 156-158-170
Teléf. Ing. 3176 - 3177 -:- Casilla 1767

TRATAMIENTO
DE LA CALVICIE
CASPA, ETC.
Curación radical de las canas sin tinturas.
R. Benguria B.
MONEDA 875. - SANTIAGO
Casilla N.o 2426
BLANCO 939-VALPARAISO
Casilla 88 29-i

CLUB HIPICO

Domingo. 29 de Septiembre, de 1918
TEMPORADA DE PRIMAVERA
OCTAVO DIA

PRIMERA CARRERA A LAS 14 H.—Premio **GHETTO**.— 1,400 metros.—Para caballos de tres años y más nacidos en Chile, que se rematen por $ 3,000.— Peso de reglamento.—Recargo de 2 kilos por carrera ganada desde el 1.o de Enero de 1918.—Descargo de 5 kilos a los que se rematen por $ 1,500.— Inscripción: $ 20.— Premio: $ 2,000 al 1.o

PREPARADOR	DUEÑO		NOMBRES	EDAD	PESO	SANGRE	PADRE	MADRE	TRAJE DEL JINETE
J. Dalmau	Arm. León	1	**Océano** 3,000	61	6	7|8	Almendro	Bagatelle	Azul estrellas blancas
E. Herrera	D. de la Sotta	2	**Ragusa** 1,500	60	6	15|16	Rampart	Inmortelle	Solf. y verde por mitad, M. solf.
A. Rodríguez	J. L. Walker	3	**Pisanella** . . . 3,000	59	5	7|8	St. Avonicus	Vira	Oro, G. negra
C. Lacalle	A. Sotomayor	4	**Radamés** . . . 1,500	59	4	F	Rolando II	Fougere	Caqui c. p. alam. y G. azul
R. Amaro	E. E. Reyes	5	**Brea** 1,500	58	7	F	St. Dory	Oroya	Blanca, M. azules, G. amarilla
S. González	M. Barrientos	6	**Regata** 1,500	56	6	3|4	Royal Flight	Inesita	Ver. y bl. en rue., ver., G. am.
F. Galvan	Limited	7	**Balija** 1,500	55	4	F	Oran	Pancake	Gris perla, G. negra
J. Méndez F.	Great Seven	8	**Couturiere** . . . 1,500	55	4	15|16	Burlesco	Myrtha	Azul eléc., alam. c. y p. lacres
L. Silva	St. George	9	**Empresa** . . . 1,500	55	4	F	Etolo	Lavabo	Verde lun. blanc., G. verde
E. Polanco	Vizcaya	10	**Gravina** 1,500	55	4	119|128	Alcázar	Amparo	Azul obscuro, G. solferina
I. Tapia	I. Tapia	11	**Colón** 3,000	54	3	F	Etolo	Kirry	Verde, G. café
A. Muñoz	J. A. Soto B.	12	**Orbita** 1,500	54	6	F	Oran	Pompadour	Amarilla, M. blancas, G. amarilla
E. Urbina	Teno	13	**Piura** 1,500	54	6	F	Pirapó	Historia	Crudo, alam. cuellos, pñs. y G. lac.
D. Galaz	V. Pasquali	14	**Temeraria** . . . 1,500	53	4	15|16	Turín	Clorinda	Verde cruzada lacre, M. y G. bl.

SEGUNDA CARRERA A LAS 14.30 H.—Premio **GLORIA**.— 1,100 metros.— Para caballos de 3 años, nacidos en Chile, que no hayan ganado.—Peso: 56 kilos.— Inscripción: $ 30.— Premio: $ 3,000 al 1.o

PREPARADOR	DUEÑO		NOMBRES	EDAD	PESO	SANGRE	PADRE	MADRE	TRAJE DEL JINETE
J. Rodríguez S.	Urbion	1	**Compiegne**	56	3	F	Marte II	Cortejada	Salmón, M. y G. verde
J. 2.o Vaccaro	Frontera	2	**Ducros**	56	3	F	Fio	Kadeejeh	Verde, G. celeste
F. Guzmán	Kangaroo	3	**Eco**	56	3	F	Rampart	Blue Bell	Rosada brazaletes y G. blanca
V. Fariña	Los Robles	4	**Konak**	56	3	F	Rodilard	Kettleness	Oro viejo, puños y G. blanca
P. Tonelli	A. Gatica	5	**Queñe**	56	3	F	Siberien	L'Espingole	Blanca brazaletes neg., G. blanca
P. Bagú	Army and Navy	6	**Ruler**	56	3	S	Altanero II	Represalia	Lacre, M. bl. y azules list., G. azul
E. Polanco	J. del C. Campo	7	**Tamagno**	56	3	F	Olascoaga	Madelon	Azul y oro viejo en círculos
P. Silva	A. Sabioncello	8	**Tilsitt**	56	3	F	Olascoaga	Farabutti	Amarillo, costuras y G. azul
F. Bernal	Jorge Correa	9	**25 de Septiembre**	56	3	A. A.	Julio César	Miss Zulema	Oro y azul en rueda, G. azul
V. Herrera	Ar. Vera	10	**Yoe**	56	3	1|2	Altanero II	Sin antec.	Habano, M. y G. azul marino
J. Celpa	Index	11	**Chelandry**	54	3	F	Pioneer	Dusting	Amarillo, M. y G. chocolate
E. Emeres	G. Coghill	12	**Cora**	54	3	F	Le Rappel	Na-mi-Ko	Bronce, M. y G. rosada
P. J. Medina	A. Lyon P.	13	**Esparceta**	54	3	F	Eclair II	Catherinette	Azul marino lunares bl., G. azul
P. Rebolledo	P. Etchepare	14	**Fame**	54	3	F	Celso	Fredia	Negra, M. y G. turquesa
M. Soto	A. Echeverria L.	15	**Flor de la Pasión**	54	3	F	Eclair II	Pasionaria	Azul cruzado y G. oro
F. Polanco	Valparaíso	16	**Mendiga**	54	3	F	Montagú	Mendicant	Blanca cruz coral, G. bl. y coral

TERCERA CARRERA A LAS 15 H.—Premio **GRISELIDIS**.— 1,600 metros.— Para caballos que no hayan ganado más de $ 10,000 desde el 1.o de Enero de 1918.— Handicap.— Inscripción: $ 25.— Premio: $ 2,500 al 1.o

PREPARADOR	DUEÑO		NOMBRES	EDAD	PESO	SANGRE	PADRE	MADRE	TRAJE DEL JINETE
J. Vavieres	Independencia	1	**Indiano**	63	6	F	Etolo	Kosima	Guinda, G. negra, cocarda oro
P. Bagú	C. E. Riofrío	2	**Cachiyuyo**	57	4	F	Calepino	Cherette	Colorada cruzada y G. turquesa
R. Silva	Espoir	3	**Harry Lauder**	56	5	F	Almendro	Heather Bloss	Amarilla, M. az., G. azul coc. oro
H. Pérez	G. Scott	4	**Gull**	55	4	F	Altanero II	Java	Amarilla M. lcr. G. amr.
P. Polanco	El Laurel	5	**Embajador**	53	4	F	Etolo	Primrose III	Azul, M. coloradas y G. blanca
J. Dalmau	Burlesco	6	**El Inca**	52	4	F	St. Michan	Clonavee	Lacre alam. oro G. lac. cocr. oro
F. Guzmán	Kangaroo	7	**Swallow**	52	6	F	Bannockburn	Woodland Ro	Rosada, brazaletes y G. blanca
L. Silva	St. George	8	**Almond**	47	5	F	Almendro	Mad. Comfrey	Verde lunares blancos G. verde
A. Aguilera	M. Vargas	9	**Verdi**	45	4	F	Oran	Veronique	Granate cruz amar., G. granate
J. E. Zárate	E. Vargas S.	10	**Floreciente**	44	5	F	Prince Florize	Tea Rose	Colorada, M. y G. negra
P. Boncerio	A. B. C.	11	**Iser**	44	4	F	Gonin	Autumn Girl	Negra cruz, braz., y G. verde
P. J. Medina	Almendro	12	**Dee**	42	3	F	Mead	Alania	Negra, faja M. y G. oro
E. Emeres	G. Coghill	13	**Silver Lassie**	42	3	F	Lauderdale	Villa	Bronce, M. y G. rosada
R. Cárdenas	San Marcial	14	**Indian Money**	40	5	7|8	Frondeur	Paper Money	Rosada M. blancas, G. rosada
P. Tonelli	A. Gatica	15	**Pequen**	40	4	F	Siberien	Victoria VIII	Blanca brs. negros, G. blanca

CUARTA CARRERA A LAS 15.30 H.— Premio **GREAT SCOTT**.—1,100 metros.— Para caballos de 3 años, nacidos en Chile, que no hayan ganado.— Peso: 56 kilos.— Inscripción: $ 30.— Premio: $ 3,000 al 1.o

PREPARADOR	DUEÑO		NOMBRES	EDAD	PESO	SANGRE	PADRE	MADRE	TRAJE DEL JINETE
J. B. Castro	P. Vergara	1	**Barbieri**	56	3	F	Le Roi d'Is	Amica	Morada, cintura, braz. y G. bl.
I. Espinosa	Arlequín	2	**Brusiloff**	56	3	3|4	Fio	Alma	Arlequín
P. Bagú	Popeta	3	**Chiflón**	56	3	F	Eclair II	Chablis II	Morada, M. y G. blanca
F. Guzmán	Las Zorras	4	**Factotum**	56	3	F	Alanés	Peg the Sain	Colorado
P. Polanco	Curimon	5	**Feudal**	56	3	7|8	Jack's Green	Alarma	Nar. y ne. a cua., M. nar., G. neg.
J. Cavieres	Banzai	6	**Fusil**	56	3	F	Etolo	Teresa	Plomo obscuro, G. lacre
E. Pérez	F. Duhart	7	**Panizo**	56	3	7|8	Pirapó	Soberbia	Azul cruzado oro, G. azul
C. Madden	S. Farrange	8	**Sans Atout**	56	3	F	Key West	Sidecomb	Blanca, M. y G. celeste
E. Emeres	G. Coghill	9	**Silver**	56	3	F	Viraró	Silver Glass	Bronce, M. y G. rosada
L. A. Benítez	L. A. Benítez	10	**Córcega**	54	3	F	Rolando II	Spirita	Lacre, M. violeta, G. lacre
J. D. Mella	Waterloo	11	**Fe**	54	3	31|32	El Pícaro	Fiole	Café, lunares oro
A. Rodríguez C.	Neircco	12	**Milly**	54	3	F	Altanero II	Mimosa II	Verde
P. Polanco	Collanco	13	**Reine Claude**	54	3	15|16	Trefle	Guirnalda	Negra cruzada y G. lila
J. Rodríguez S	Urbion	14	**Sensata**	54	3	7|8	Constant	Sensación	Salmón, M. y G. verde

QUINTA CARRERA, A LAS 16 H. — Premio **CLUB HIPICO** (Clásico). — 1,600 metros. — Para reproductores de 3 años y más. — Peso de reglamento. — Inscripción: $ 90. — Premios: $ 7,000 al 1.o, 1,400 al 2.o y 700 al 3.o Además el propietario del caballo ganador recibirá un objeto de arte

PREPARADOR	DUEÑO		NOMBRES	EDAD	PESO	SANGRE	PADRE	MADRE	TRAJE DEL JINETE
F. Guzmán	Kangaroo	1	**Captain**	61	5	A.A.	Fio	Red Rose	Rosada brazaletes y G. blanca
L. A. Figueroa	B. F. Bernstein	2	**Limache**	61	5	F	Barsac	Lula	Rosa seca, G. esmeralda
L. A. Figueroa	B. F. Bernstein	3	**Coqueta IV**	50	3	F	Your Majesty	La Niña	Rosa seca, G. esmeralda
P. J. Medina	C. Johnson G.	4	**Llay-Llay**	61	5	F	Barsac	Lili II	Oro lunares azules, G. azul
P. Maldini	Alexmalva	5	**Fernet**	60	4	F	Barsac	Florida	Lila y negro listado
....	E. Gómez	6	**Cicerón**	52	3	F	Constant	Sainward	Azulino, M. y G. negra
A. Rodríguez	J. L. Walker	7	**Last**	52	3	F	Méhari	Nini II	Amarilla, G. negra
F. Rojas	F. C. Prain	8	**Marqués de Rical**	52	3	F	Barsac	Morondanga	Oro viejo, M. negras, G. blanca
P. Tonelli	A. Gatica	9	**Baratija**	50	3	F	Siberien	Brigitte	Blanca brazaletes negros, G. bl.
A. Rodríguez	A. León A.	10	**Bella Dama**	50	3	F	Mores	Lady Vogler	Solferina, cuello, puñ. y G. neg.
R. Pastene	M. A. Benavente	11	**La Moselle**	50	3	F	Barsac	La Loire	Azul turquesa, M. oro, G. blac.

SEXTA CARRERA A LAS 16.30 H.—Premio **GONIN**.— 2,300 metros.— Para todo caballo. — Handicap. — Inscripción: $ 35. — $ 3,500 al 1.o

PREPARADOR	DUEÑO		NOMBRES	EDAD	PESO	SANGRE	PADRE	MADRE	TRAJE DEL JINETE
L. A. Figueroa	B. F. Bernstsein	1	**Rawa Ruska**	60	5	F	Buckminster	Reticence	Rosa seca, G. esmeralda
F. Guzmán	Kangaroo	2	**Rosicler III**	60	4	F	Barsac	Roseate Hue	Rosada brazaletes y G. blanca
E. Emeres	G. Coghill	3	**Querido**	56	6	F	Mead	Little Darling	Bronce, M. y G. rosada
I. Cavieres	Alb. Huidobro	4	**Requiem**	54	5	F	Olascoaga	Adalia	Oro y azul list., M. oro, G. azul
R. Silva	Espoir	5	**Harry Lauder**	50	5	F	Almendro	Immortelle	Amarilla, M. az., G. az. cocar. oro
J. D. Mella	Waterloo	6	**Turpin**	49	4	15|16	Fio	HeNather B	Café lunares oro
G. Avila	St. Jean	7	**Cancerbero**	44	6	F	Marte II	Las Blancas	Crema y verde listado
H. Pérez	G. Scott	8	**Padilla**	43	6	F	Pirapó	Safo	Bronce y negro a cuadros
P. Tonelli	A. Gatica	9	**Cunoumen**	40	3	F	Siberien	Fille du Soleil	Blanca brazaletes neg., G. blanca

SEPTIMA CARRERA, A LAS 17 H. — Premio Gladiador II. — 1,400 metros. — Para todo caballo. — Handicap. — Inscripción: $ 20. — Premio: $ 2,000 al 1.o

PREPARADOR	DUEÑO		NOMBRES	EDAD	PESO	SANGRE	PADRE	MADRE	TRAJE DEL JINETE
E. Emeres	G. Coghill	1	**Amurat**	60	3	F	Barsal	Aurófila	Bronce, M. y G. rosada
S. Avila	E. 2.o Gardeweg	2	**Porte Cigarette**	56	4	F	Marte II	Cigarrera	Blanca, lunares y G. amarilla
P. J. Medina	Taltal	3	**Frascati**	53	4	F	Barsal	Fanfarra II	Azul y colo. list., M. coloradas
F. Guzmán	Kangaroo	4	**Swallow**	53	6	F	Bannorkburn	Woodland Ro	Rosada, brazaletes y G. blanca
A. Rodríguez	J. L. Walker	5	**Pelusa**	52	6	F	Pirapó	Avelina	Oro, G. negra
D. Yáñez	F. Aldunate	6	**Incauto**	51	5	F	Le Rappel	Sentencia	Habano
H. Pérez	G. Scott	7	**Fraisy**	48	5	F	Almendro	Chancellerie	Amarilla, M. lacres, G. amarilla
E. Polanco	T. Mota	8	**Glengarry**	47	5	F	Alanés	Glencat	Solferino
A. Huerta	José Besa	9	**Barbarroja**	46	5	1|2	L'Aiglon	Sin antec.	Gris p. y oro en rued., G. neg.
Alf. González	L. Fontecilla	10	**Jack Tar**	46	4	F	Celso	Navy	Amarilla, lunares y G. morada
L. Silva	Alexmalva	11	**Thermidor**	46	3	F	Olascoaga	La Bastilla	Lila y negro listado
P. Polanco	El Laurel	12	**Rex White**	45	4	31|32	Defensor	Mava White	Azul M. coloradas, G. blanca
P. Eoncerío	Cruz Blanca	13	**Simplicie**	45	3	F	Black Prince	Simonetta	Lacre y verde con cruz blanca
R. Amaro	Urbión	14	**Cuncuna**	44	5	F	Barsal	Argentee	Salmón, M. y G. verde
R. Cárdenas	San Marcial	15	**Donnetta**	40	5	F	Eclair II	Hermita II	Rosado, M. blancas, G. rosada
J. Méndez F.	L. Pérez R.	16	**Galia**	40	5	F	Lord Bobs	Canadá II	Granate, G. verde

PRONOSTICOS

DIARIOS Y REVISTAS	1.a carrera	2.a carrera	3.a carrera	4.a carrera	5.a carrera	6.a carrera	7.a carrera
LA NACION . . .	Balija Ragusa Pisanella	Cora Eco Tilssit	Cachiyuyo Embajador Gull	Córcega Barbieri Feudal	Corral Bernstein Coqueta Captain M. de Rical	Rosicler III Rawa Ruska Querido	Frascatti Pelusa Glengarry
DEUTSCHE ZEITUNG	Brea Balija Pisanella	Eco Cora Tilssit	Cachiyuyo El Inca Embajador	Córcega Feudal Silver	Captain Coqueta M. de Rical	Querido Rosicler III Rawa Ruska	Frascatti Pelusa Barbarroja
EL ECO SPORTIVO	Ragusa Brea Balija	Eco Tilssit Cora	El Inca Cachiyuyo Embajador	Córcega Feudal Fusil	Stud Bernstein Coqueta Captain M. de Rical	Querido Rosicler III Rawa Ruska	Frascatti Pelusa Swallow
DEUTSCHE PRESSE	Ragusa Orbita Brea	Eco Esparceta Compiegne	El Inca Cachiyuyo Harry Lauder	Feudal Fusil Silver	Stud Bernstein Coqueta Captain M. de Rical	Turpin Rosicler Requiem	Amurat Porte Cigarrete Frascatti
EL TIEMPO NUEVO	Regata Balija Temeraria	Cora Compiegne Eco	Embajador El Inca Gull	Córcega Sensata Fusil	Coqueta Captain M. de Rical	Querido Turpin Rosicler	Cuncuna Pelusa Amurat
EL DERBY . . .	Ragusa Brea Balija	Eco Chelandry Cora	Cachiyuyo Gull Indiano	Silver Factotum Córcega	Captain Fernet Coqueta	Requiem Rawa Ruska Rosicler	Frascatti Swallow Amurat
EL BRUJO DEL TURF	Balija Ragusa Brea	Eco Chelandry Cora	El Inca Embajador Gull	Feudal Fusil Factotum	Stud Bernstein Coqueta IV M. de Rical La Moselle	Requiem Querido Turpin	Frascatti Amurat Porte Cigarrete
ULTIMAS NOTICIAS	Ragusa Radamés Brea	Eco Ruler Esparceta	Cachiyuyo Gull Indiano	Factotum Chiflón Fusil	Captain Coqueta M. de Rical	Rosicler III Rawa Ruska Padilla	Swallow Frascatti Thermidor
PATRIA DE LOS ALIADOS	Brea Couturiere Pisanella	Eco Cora Chelandry	El Inca Cachiyuyo Almond	Feudal Silver Córcega	Captain M. de Rical Fernet	Querido Rosicler III Requiem	Frascatti Pelusa Incauto

Mañana Lunes
Venta Especial

JERSEYS, VELOS y BLUSAS

BLUSAS de Velo de Hilo, bordado a mano
$ 11.50 c|u
BLUSAS de Velo de Hilo, en colores
$ 11.50 c|u
PALETOES de Jersey de seda, modelos nuevos y muy elegante, a precios muy convenientes
VELOS de Hilo, un gran variado y selecto surtido, en todos colores.
VELOS de 90 cm. de ancho, desde $ 1.50 mt.
VELOS, doble ancho, desde $ 2.50 mt.

"LA TIENDA INGLESA"
(STROTHERS y Cía.)
Estado 270 -:- Casilla 956

REALIZO:

10,000 Raulí piso 1x4 1|2 mach. a	$ 0.50	c|u
10,000 Raulí y Laurel 1|2x4 1|2 mach. a	0.35	„
5,000 Tapa-barro 1|2x10, raulí y laurel, a	0.60	„
PUERTAS una hoja tablero rebajado, desde	14.00	„

Fabricación de puertas y ventanas de todas clases. Gran existencia para entrega inmediata OFRECE

"LA REPUBLICA" Barraca y Fábrica
717 REPUBLICA 717 esq. Domeyko

SURTIDO COMPLETO EN MADERAS ELABORADAS.
ROBLE PARA ENVIGADOS. Despacho a provincias por carros completos en mi DESVIO ESCOBEDO
CASILLA 3081 -:- TELÉFONO INGLÉS 182 Parque
(Compro maderas álamo, raulí, laurel y roble, sobre carro frontera).

29-i ***MANUEL ESCOBEDO. M***

PERMUTO

Valiosas propiedades de renta, situadas en la parte más comercial de Santiago, por fundos de valor hasta un millón de pesos. Negocios reservados y rápidos. También tengo varias propiedades urbanas sin **deudas**, ubicadas en diferentes barrios y de valor de **$ 50,000** a **150,000**, para permutar por otras endeudadas. Interesados por quintas y casas de habitación hay muchos.

TRATAR:
Arcadio Meza S.
MORANDE 442

29-i

BOTONES FORRADOS

Se forran todas clases de botones, 11 tamaños en las tres formas: redondeados, media bola y de bola.

ENTREGA RAPIDA. — PRECIOS MUY MODICOS. — TRABAJO PERFECTO

ECHAURREN 174

SE COMPRA CASA
De un piso.
Valor: $ 50,000
MACKENNA & GREECK
Huérfanos 1161

29-i

¡Atención! ¡Atención!

Apertura del gran Almacén
"EL ANCLA"
de CASIMIRO DIEZ
SAN DIEGO No. 804, Teléfono No. 5102

Abarrotes y Frutos del País por Mayor y Menor
Precios fuera de toda competencia.

Azúcar F. J. R., $ 29 cajón 23 k. neto.
Azúcar granulada blanca, $ 36 quintal de 46 k.
Café Guayaquil extra, $ 70 quintal de 46 k.
Café Guayaquil 1.a, $ 64 quintal de 46 k.
Harina flor, $ 21.50 quintal de 46 k.
Maíz amarillo de 1.a, $ 22 los 100 k.
Papas amarillas de 1.a, $ 21 los 100 k.
Papas cazuela de 1.a, $ 21.50 los 100 k.
Porotos nuevos de 1.a, $ 0.40 el kilo.
Lentejas nuevas, de 1.a, $ 0.80 el kilo.
Alpiste de 1.a, $ 0.90 el kilo.
Semilla cáñamo, 1.a, $ 0.45 el kilo.
Trigo candeal, $ 0.25 el kilo.
Harina, $ 0.40 el kilo.
Fideos, $ 0.70 el kilo.
Arroz de 1.a, $ 0.85 el kilo.
Café Guayaquil, $ 1.50 el kilo.
Té Superior, $ 5.40 el kilo.
Pomada Nugget, $ 0.30 la caja.
Aceite, $ 2.70 el litro.
Espíritu de vino, $ 1.00 el litro.
Parafina, $ 0.45 el litro.
Jabón Sunlight, $ 0.50 paquete.
Fósforos, $ 0.20 paquete.

En platos y tazas vendo a precios nunca vistos.
Se atienden pedidos a domicilio.

¡NO OLVIDARSE!
SAN DIEGO 804
ESQUINA COPIAPÓ

NOTA.--Garantizo que todos mis articulos son frescos y de primera calidad.

Propuestas públicas

Se piden por los siguientes artículos para las policías fiscales: 80 carabinas Winchester, 100 revólvers Colt, 100 sables, 100 yataganes, 5,000 balas para revólvers Colt y 5,000 balas para carabinas Winchester.

Especificaciones y bases en la Inspección General de Policías (Cerro 143).

Estas propuestas se abrirán en la Subsecretaría del Ministerio del Interior el 3 de Octubre, a las 14.30.

3-j EL INSPECTOR GENERAL.

REMATE
DE CARGA REZAGADA
DE LOS FF. CC. DEL ESTADO
El Lunes 30 de Septiembre
A las 9 hs. en la Estación Alameda
— HAY: —

Maderas roble y lingue, trigo, cebada, papas, alfalfa, chacolí, sacos vacíos, cajones, jabas y barriles vacíos, porotos, camas y catres, artículos de paquetería, lienso, tocuyo, zapatos, leña por carros y sacos, carbón, vino, cueros frescos y secos, y otros artículos a la vista de los interesados.

Pago al contado.

PATRICIO ALDUNATE,
30-i Martillero de Hacienda.

DIRECCION GENERAL DE CORREOS

Se llama la atención hacia el aviso publicado en el "Diario Oficial" pidiendo propuestas que se abrirán el 17 del mes próximo, a las 14.

Santiago, 28 de Septiembre de 1918.

EL DIRECTOR.
12-j

Ferrocarriles del Estado

PROPUESTAS TRABAJOS HOJALATERIA

Se solicitan propuestas para ejecutar a trato, trabajos de hojalatería en la techumbre del galpón andén de la estación Alameda.

Detalles y antecedentes en la Oficina del Ingeniero del Primer distrito, estación Alameda, donde se abrirán el 3 de Octubre.

z-31-i

PROPUESTAS PARA PROVISION DE PIEZAS DE FUNDICION PARA CARROS DE 20 TONELADAS

Se solicitan propuestas públicas para la provisión de piezas de fundición para carros de 20 toneladas.

Las propuestas se abrirán el 7 de Octubre a las 14 en el Departamento de Tracción y Maestranza, Agustinas Núm. 1164.

Bases y antecedentes se pueden consultar en el mismo Departamento.

z-6-j

PROPUESTAS TRABAJOS HOJALATERIA

Se declara que las pedidas para el 3 de Octubre para trabajos en el galpón Alameda, se abrirán a las 15 horas en la Oficina del Ingeniero Primer distrito.

1-j

Obras de Agricultura
RECIEN LLEGADAS A LA
Librería Nascimento
265 AHUMADA - CASILLA 2298

ENCYCLOPEDIE AGRICOLE
$ 8.50 el tomo

Diffloth.—Agriculture Générale
Bussard.—Arboriculture Fruitiére.
Hommett.—Apiculture.
Rolet.—Les conserves de légumes et de viandes.
Hitier.—Plantes Industrielles.
Martin.—Laiterie.
Guénaux.—Entomologie et Parasitologie Agricoles.
Guillin.—Analyses Agricoles.
Reynard.—Hygiéne de la Ferme.
Bussard.—Culture Potagére.
Boullanger.—Distillerie.
Coupan.—Machines de culture.
Diffloth.—Sémailles et Récoltes.
Pacottet.—Cultures de Serres.
Ect., etc.

ENCICLOPEDIA AGRICOLA
Dirigida por G. Wéry

Obras recién publicadas en castellano, $ 10 tomo pasta tela

André.—Química Agrícola. — (Química del suelo).
André.—Química Agrícola. — (Química Vegetal).
Garola.—Abonos.
Garola.—Cereales.
Pacottet.—Viticultura.
Pacottet.—Vinificación.
Cagny.—Higiene y Enfermedades del ganado.
Voitlher.—Avicultura.
Próximamente busque en esta misma ubicación nueva lista de novedades.

C. JORGE N.

NAFTA "WICO"

Etiqueta verde. . . $ 23.70 m. c.
Etiqueta amarilla. $ 26.20 m. c.

PARAFINA
Caloria 115° . . . . . $ 15.00 m. c.
Por cajón entregado a domicilio.

— OFRECE —
WEST INDIA OIL Co.
BANDERA 84
TELÉFONO INGLÉS No. 2933 — NACIONAL No. 79

29-i

MAESTRANZA YUNGAY

Desvío Torres - Estación Yungay
Carrascal 3390
OFICINA:
3 A - Galería Alessandri - 3 A

ANDARIVELES
FF. CC. AEREO

Carpinterías Metálicas.

La Unica Casa Proveedora de MAQUINAS Regadoras y Barredoras

Artículos para FF. CC. y Compañías Industriales

Fundición de Fierro, Bronce y Acero

CHACRA SUBERCASEAUX

Los vinos más antiguos y más premiados de Chile.

GRAN VINO, EL CAJON	$ 50
RESERVADO, EL CAJON	35
PINOT, EL CAJON	25
RIN SUBERCASEAUX	45
BLANCO ESCOGIDO	35
ETIQUETA DORADA	30

EN MEDIAS BOTELLAS, 5 PESOS MAS POR CAJON.

CHAMPAÑA DEMI-SEC	$ 90
CHAMPAÑA EN MEDIAS BOTELLAS	100
COÑAC DE UVA, VIEJO	80

NOTA. — Ya sale de venta el PINOT CENTENARIO (de 1910), el mejor Pinot producido hasta ahora, a $ 36 cajón.

DEPOSITO: AGUSTINAS 1177

28-i

Muebles para Oficinas

OFRECEMOS LOS SIGUIENTES EN ROBLE AMERICANO:

Escritorios cortina sanitarios.
Escritorios Ministro, sanitarios.
Mesas para Directorios.
Gabinetes cortina para máquina.
Mesas para máquinas.
Mueble archivador de planos.
Gabinetes de tarjetas índices.
Gabinetes cortina, de 10 bandejas.
Sillones giratorios para escritorios.
Sillas altas giratorias.
Sillas para máquinas de escribir.
Mesitas para revistas.
Etc., etc.

Hacemos toda clase de muebles para oficinas.
Pídanos demostraciones y presupuestos.

Fabricantes e Importadores
SOCIEDAD M. R. S. CURPHEY
Santiago, Estado esquina Agustinas Valparaíso, Blanco 653

Viña "La Primavera"
— DE —
Aurelio Salas Herrera
QUILICURA. — TELEF. ING. N.o 14

Principió la venta del acreditado Chacolí Torontel de esta Viña.

CHUICOS a $ 6.00 c|u.

Dirección Postal:
ESTACION DE RENCA

x-8270-30-i

III, J. Salfate; Querido, E. Carrillo; Requiem, S. Ponce; Harry Lauder, no corre; Turpin, H. Contreras; Cancerbero, R. Flores; Padilla, A. Vicuña; Cuncumen, J. Oregón.

7.a Carrera. — 1,400 metros. — Amurat, J. Salfate; Porte Cigarette, J. F. Bernal; Frascatti, S. Ponce; Swallow, E. Escobar; Pelusa, J. Vergara; Incauto, L. A. Orellana; Glengarri, R. Flores; Barbarroja, M. Aranda; Jack Tar, J. Oregón; Thermidor, no corre; Rex White, A. Silva; Simplice, A. Vicuña; Cuncuna, H. Ramírez; Donnetta, J. Pinto; Galla, Alf. Silva.

HIPODROMO CHILE

LAS CARRERAS DE HOY

Comentarios y pronósticos

La mañana hípica promete estar muy interesante, gracias a que en el programa no figura ninguna carrera desprovista de interés. Además, las inscripciones han sido numerosas y seguramente ésto, dará motivo para que se produzca más de algún dividendo gordo.

Se abre la reunión con la primera serie del premio hípico, sobre 700 metros, donde por su condiciones de peso y calidad sobresalen Corza, Sally y Pyjama, eligiendo de éstos, para el primer lugar, a la pensionista de Arturo Muñoz; para los puestos siguientes; los otros dos nombrados. Como lance, Cabrito que corrió muy bien el Domingo pasado.

En la segunda serie del premio anterior, de igual distancia, nos gusta Costanera, la que se presenta prestigiada con sus últimas buenas carreras. En los placées, señalaremos a Palomilla y Pérfido. De Burrito se cuentan maravillas: merece ser tomado en consideración.

La tercera prueba del programa, en la que continúan las series del premio Ñipilco, nos hallamos perplejos para indicar un candidato que pueda desempeñarse con lucimiento. A la suerte hemos tentado el pronóstico: ganador, Paladín; placées, Tintero y Calamón.

El handicap de los 1,100 metros ha reunido doce inscripciones. Terrible, a 47 kilos, es nuestro favorito. Para los placées, nos seducen Sarmiento y Jerez, el que está muy bueno.

La quinta carrera, sobre 1,400 metros, la disputará un lote de 11 competidores. A excepción de Dineral, que nada ha revelado hasta hoy a pesar de tener un buen apronte acompañado de Old, y de Honey Moon, que parece no tener opción a juzgar por sus pruebas privadas que nada dicen a su favor, del resto puede cualquiera salir ganando.

A nuestro juicio son: Millarai, Juliano, Gueldy y Diávolo, los que deben ser tomados en cuenta para el pronóstico. Millaray, a pesar de sus 58 kilos, se presenta prestigiado con una bonita campaña; Juliano, con sus performances, producidas últimamente en el Club Hípico, ha demostrado ser un animal más que regular y con enemigos de esta calidad puede imponerse; Gueldy, atraviesa por un buen período. Su triunfo de días atrás, y su última carrera, lo demuestran en forma evidente, y por último, Diávolo, que ha obtenido dos buenas victorias en esta pista, manifestando hallarse en condición sobresaliente. Hechas las consideraciones anteriores, damos nuestras preferencias a Gueldy para ganador, y Diávolo y Juliano para los placées.

Una "guapa" carrera promete ser la cuarta serie del premio Ñipilco, sobre 700 metros, donde se han dado cita la élite de los animales veloces que actúan en este hipódromo. Como carrera de desquite no puede ser mejor; y es probable que tendremos ocasión de ver marcar un gran tiempo por el vencedor.

Eliminados Miseria y Discusión que corren por primera vez, y Cara o Sello que no parece tener mayor opción delante de Memoria, Colliguay, Rústico, etc., etc., nos apresuramos a establecer que nuestras simpatías están por Rústico, para el primer lugar. En los otros puestos Colliguay y Cidra.

RESUMEN

1.—Corza, Sally y Pyjama.
2.—Costanera, Palomilla y Pérfido.
3.—Paladín, Tintero y Calamón.
4.—Terrible, Sarmiento y Jerez.
5.—Gueldy, Diávolo y Juliano.
6.—Rústico, Colliguay y Cidra.

Montas y competidores para las carreras de la mañana

Primera carrera.—Casse tete, no corre; Julio, no corre; Corza, Luis A. Fuentes; 20 de Septiembre, Segundo Miranda; Pyjama, Juan Pinto; Greda, Ambrosio Guerra; Sally, Luis A. Orellana; Proteo, Alfonso Silva; Chulapa, Juan Montaner, Holandés, Alfredo Vicuña; Avasallador, Heriberto Ramírez.

Segunda carrera. — Fionía, Calixto Pombet; Burrito, A. González; Costanera, Luis A. Orellana; Melquisedec, H. Gutiérrez; Copihue, Armando Olivares; Palomilla, Luis H. Fuentes; Tabernera, Ramón Flores; Pérfido, Juan Pinto; Slava, Heriberto Ramírez; Woodbine, Alfonso Silva; Mañana, J. Oregón; Flita, Armando Silva.

Tercera carrera. — Floripina, Calixto Pombet; Batignolles, Armando Godoy; Kirk, Ramón Flores; Tintero, Juan Vergara; Cariátide, Alfredo Vicuña; Candelilla, Luis A. Orellana; Taburete, Juan Leiva; Calamón, Luis H. Fuentes; Paladín, Aníbal Ataniel; Strong Filly, Alberto Pérez; Saca Pica, Ambrosio Guerra; Pelucón, Alfonso Silva; Uva Negra, J. Oregón; Tapón, Juan Pinto; Pila, Heriberto Ramírez.

Cuarta carrera. — Rolanda, Calixto Pombet, Retozona, Segundo Miranda; Sarmiento, Luis H. Fuentes; Dichosa, Ambrosio Guerra; Jerez, Luis Araya; Mountainer, Aníbal Godoy; Caupolicán IV, Juan Montaner; Ivi White, Aníbal Ataniel; Terrible, Juan Pinto; Escoria, J. Oregón; Frasquita, Armando Silva; Brava, Alfonso Silva.

Quinta carrera. — Millarai, Santiago Ponce; Pocochay, José Miguel Baeza; Juliano, Luis Araya; Alice Belle, Luis H. Fuentes; Gueldy, Calixto Pombet; Maura, Segundo Miranda; Diávolo, Luis A. Orellana; Hiawatha, Herberto Ramírez; Aldro, Juan Pinto; Honey Moon, Armando Silva; Dineral, J. Oregón.

Sexta carrera. — Memoria, no corre; Colliguay, Santiago Ponce; Rústico, Armando Godoy; Miseria, no corre; Aureola, Manuel Pérez; Discusión, Segundo Miranda; Homicida, Ramón Flores; Cara o Sello, Juan Pinto; Cidra, Genaro Madrid; Punch, no corre.

Pronósticos de la prensa

Las diversas publicaciones que dan pronósticos se encuentran en la siguiente posición:

Club Hípico

		G.	P.
1	Deutsche Zeitung	17	63
2	La Nación	16	73
3	Semana Cinematográfica	16	67
4	La Patria de los Aliados	16	61
5	El Mercurio	15	68
6	Las Ultimas Noticias	15	64
7	El Ring	14	61
8	El Eco Sportivo	12	66
9	El Brujo del Turf	12	62
10	La Unión	12	62
11	Yo se todo	12	54
12	La Opinión	11	61
13	El Derby	10	58
14	El Diario Ilustrado	9	56
15	Deutsche Presse	9	45
16	Turf en Broma	8	46
17	El Progreso Nacional	6	48
18	Vida al Aire Libre	5	49

Hipódromo Chile

		G.	P.
1	La Nación	12	75
2	El Brujo del Turf	10	70
3	Deutsche Zeitung	9	64
4	El Diario Ilustrado	9	52
5	El Mercurio	8	64
6	El Derby	8	54
7	La Patria de los Aliados	7	56
8	El Tiempo Nuevo	7	49
9	La Unión	6	61
10	El Eco Sportivo	5	67
11	Vida al Aire Libre	5	56
12	Yo se todo	5	50
13	La Opinión	5	27
14	El Ring	4	51
15	Las Ultimas Noticias	3	64
16	El Turf en Broma	3	31

NOTICIAS DIVERSAS

El Reglamentario "El Ensayo". —El próximo Domingo se disputará en el Club Hípico, esta importante prueba, la más ricamente dotada de nuestro turf.

Se corre sobre una distancia de 2,300 metros, y está reservada a reproductores de 3 años, hijos de yeguas cubiertas en Chile. Tiene como recompensa el ganador 50 mil pesos; 10,000 el segundo y 5 mil el tercero.

Están inscritos:

Air, Alfilerillo, Almirante Sturdee, Alone, Alum, Army, Arrol, Botánica, Bow, Brick, Cabriola, Cadete, Cadorna, Calais, Campoamor, Canastilla, Cápsula, Capucha, Cautín, Cecil, Cerelna, Cervantes, Chamberlain, Charito, Cicero, Chiflón, Clavija, Compiegne, Cora, Correjuela, Costa Rica, Crecy, Cree, Crítica, Cuncumen, Cylgade, Dee, Díaz de la Haza, Diurna, Divertida, Dodona, Ducros, Dudoso, Encanto, Endémica, Endimión, Esmeria, España, Esparceta, Estepa, Factotum, Fame, Famosa, Farellón, Farinette, Farola, Fatherless, Fauna, Febo, Festín, Feudal, Fiance, Fidele, Fierabrás, Filibus Finesse, Flaminia, Flor de la Pasión, Florentina, Foglia, Fortaleza, Franqueza, Frasquita, Función, Fusil, Herculano, Hot Stuff, Invasión, Lad, La Trouille, Louvre, Lotus, Malmaison, Mari Huala, Mariman, Milly, Niágara, Obligado, Old, Pacato, Palangana, Paraíso, Pau, Perdigail, Peri, Perifollo, Persiana, Personaje, Petain, Pidal, Pillin, Porro, Quelen, Quijanito, Rabalera, Reglón, Riga, Romanones, Ruler, Sablazo, Salavi, Sans Atout, Santa Bárbara, San Remo, Sensata, Shy, Silver, Solterona, Tajamar, Tamagno, Tamiz, Taray, Tártaro, Telby, Tenebrosa, Tercería, Thermidor, Tilsitt, Tipperary, Titanic, Tok, Tory, Tourterelle, Toy, Trailla, Trentino, Trijidia, Trocadero, True, Tucano, Valenciana, Vichy, Viking, Viña, Viña del Mar, Visto Bueno, Wagram, Yencumón, Youcama.

HIPODROMO CHILE

16.as CARRERAS DE INVIERNO

Domingo 29 de Setiembre de 1918

PRIMERA CARRERA, A LAS 9 h. Premio ÑIPILCO, 1.a Serie. — Para nacidos en Chile. — Handicap. — Inscripción: $ 15. — Premios: $ 700 al 1.o y 100 al 2.o — Distancia: 700 metros.

PREPARADOR	DUEÑO	NOMBRES	PESO	EDAD	SANGR	PADRE	MADRE	TRAJE DEL JINETE
Propietario	J. Donati	1 **Casse tete**	61	8	1|2	D. Pedro III	Chilena	Rosado y negro en ruedas
R. Amaro	C. de la Cerda	2 **Julio**	53	6	1|2	Oruro	Chilena	Lacre y amar. por mitad, azul.
A. Muñoz	E. E. Reyes	3 **Corza**	52	5	3|4	Montchalon	Ondinita	Blanca y azules, G. amarilla.
F. Bernal	J. Correa	4 **20 de Septiembre**	49	4	A. A.	Julio César	Miss Zulema	Oro, oro y azul en r., G. azul
L. Navarro	N.o 13.	5 **Cabrito**	48	6	1|2	Rongeur	Chilena	Blanco y cer. por mitad, G. cereza.
A. Aguilera	J. Taher	6 **Pyjama**	48	5	1|2	Pousse Café	Sin ant	Morada, moradas, morada.
A. Quintanilla	A. Soselot	7 **Greda**	47	5	1|2	Longchamps	Chilena	Café, café, café.
Propietario	C. A. Gómez	8 **Sally**	46	3	3|4	Viraró	Cafeina	Verde, Blancas, verde.
A. Zúñiga	E. Amion	9 **Proteo**	44	6	1|2	Vent Arriere	Sin ant.	Negro brazal., ofelia, ofelia.
A. Rodríguez	C. Rodríguez C	10 **Chupala**	43	5	7|8	Rongeur	Chula	Rosada, rosadas, G. rosada.
S. González	Chacabuco	11 **Holandés**	42	5	3|4	Rolando	Holanda	Coloradas, azules, G. blanca.
J. A. Sánchez	P. Leiva	12 **Happy Boy**	42	6	1|2	Maipino	Sin ant.	Lacre, blancas, G. lacre.
J. D. Pizarro	J. Gerlach	13 **Avasallador**	40	5	1|2	Julio César	Sin ant.	Lacre, lacres, G. blanca.

SEGUNDA CARRERA, A LAS 9.25 — Premio: ÑIPILCO, 2.a Serie. —Para nacidos en Chile. — Handicap.— Inscripción: $ 15. —Premios: 700 al 1.o y 100 al 2.o — Distancia: 700 metros.

PREPARADOR	DUEÑO	NOMBRES	PESO	EDAD	SANGR	PADRE	MADRE	TRAJE DEL JINETE
S. González	S. Castillo	1 **Fionía**	58	6	3|4	Fío	Indígena	Azul y am. a c., amarillas, G. amr.
R. Ramírez	J. Ibáñez	2 **Burrito**	55	4	1|2	Alanés	Sin ant.	Gris perla, gris perla, G. lacre.
M. Maldonado	F. Villa	3 **Costanera**	54	4	23|32	Constant	Meva	Amarilla, amr. y lac. l. G. lacre.
F. Bernal	S. Urrutia	**Melquisedec**	53	5	1|2	Simoun	Sin ant.	Azul y blanco, listado, G. lacre.
E. Delgado	R. Moreno	5 **Copihue**	52	E	1|2	Pisco	Chilena	Amarilla, gran. list., ama. G. amr.
A. Muñoz	L. A. González	6 **Palomilla**	51	6	1|2	L'Aiglon	Sin ant.	Oro y negro en ruedas, G. negra.
M. Collao	L. Araya	7 **Tabernera**	49	4	1|2	Turín	Sin ant.	Lacre, moradas, morada.
Id.	Id.	8 **Pérfido**	47	4	1|2	Le Rappel	Chilena	Los mismos, con banda.
J. D. Pizarro	A. Miranda	9 **Elava**	45	E	15|16	L'Aiglon	Dormida	Blanca, lacres, G. blanca.
A. Aguilera	V. Pasquali	10 **Woodbine**	44	4	F	St. Orodoux	Orbent	Verde cr. lacre, blancas, G. lacre.
Alf. González	R. Bories	11 **Mañana**	44	3	1|2	Cambronne	Chilena	Morada osc., naranja, naranja.
M. Cubillos	A. Sepúlveda	12 **Flita**	40	4	1|2	Fío	Sin ant.	Azul obscuro.

TERCERA CARRERA, A LAS 9.50—Premio ÑIPILCO, 3.a Serie. — Para nacidos en Chile. — Handicap.— Inscripción: $ 15. — Premios: $ 700 al 1.o y $ 100 al 2.o — Distancia: 700 metros.

PREPARADOR	DUEÑO	NOMBRES	PESO	EDAD	SANGR	PADRE	MADRE	TRAJE DEL JINETE
Propietario	S. González	1 **Floripina**	62	3	7|8	L'Aiglon	Florida	Verde, oro br. verdes, oro.
R. Amaro	V. M. Toledo	2 **Batignolles**	58	7	3|4	Mauser	Vilella	Azul, verdes, lacre.
L. Navarro	N.o 13	3 **Kirt**	56	6	1|2	Julio César	Sin ant.	Blanco y cer., por mitad, G. cereza.
A. Rodríguez	C. Rodríguez	4 **Tintero**	55	5	3|4	Almendro	Guardiana	Rosada, rosadas, G. rosada.
C. Pérez	Popeta	5 **Cariátide**	51	6	1|2	Defensor	Sin ant.	Morada, blancas, G. blanca.
Propietario	J. Donati	6 **Candelilla**	51	3	191|256	Regente	Gradiola	Rosado y negro en ruedas.
F. Bernal	R. Flores	7 **Taburete**	50	4	1|2	Turín	Chilena	Verde nilo, estrellas, lacre.
A. Muñoz	A. Miranda	8 **Calamón**	50	4	1|2	Alanés	Chilena	Blanca, lacres, blanca.
E. Delgado	White and Gold	9 **Paladín**	49	5	F	L'Aiglon	Valemont	Blanca, oro, G. oro.
A. Zúñiga	Talca	10 **Strong Filly**	46	4	F	Meltonian	Tiana	Granate, oro, G. oro
M. Maldonado	F. Villa	11 **Saca Pica**	45	5	1|2	Key West	Chilena	Amarilla, amr. y lac. l., lacre
P. Polanco	Valparaíso	12 **Pelucón**	42	4	F	Pirapó	Alta Gracia	Blanco cruz, coral, G. b. y coral
P. Rebolledo	T. González	13 **Uva Negra**	41	3	1|2	Orwin	Chilena	Verde lun., lacres, G. lacre.
J. A. Sánchez	P. Leiva	14 **Tapón**	40	3	1|2	Turín	Chilena	Lacre, blancas, lacre.
E. Rojas	Los Helechos	15 **Pila**	40	5	F	Pirapó	Enia	Verde esm., alam. solfer., G. solf.

CUARTA CARRERA, A LAS 10.15.—Premio ÑIPACO. — Omnium. —H andicap. — Inscripción: $ 20. — Premios: $ 1,000 al 1.o y $ 200 al 2.o — Distancia: 1,100 metros.

PREPARADOR	DUEÑO	NOMBRES	PESO	EDAD	SANGR	PADRE	MADRE	TRAJE DEL JINETE
S. González	S. Castillo	1 **Rolanda**	60	6	3|4	Rolando	Envidiosa	Azul y am. a c., amarillas, amarilla.
A. Zúñiga	Indígena	2 **Retozona**	58	5	1|2	Royal Flight	Sin ant.	Morada, moradas, G. oro.
R. Amaro	L. Muzzio	3 **Sarmiento**	55	3	F	Oruro	Serenata	Blanca, verdes, G. colorada.
A. Ramenzoni	D. Hernández	4 **Dichosa**	54	5	F	Etolo	Kirry	Gr. y cel. list., blancas, granate.
M. Collao	M. Araya	5 **Jerez**	53	5	3|4	Almendro	Quitz	Lac. cr. am., amarillas, G. lacre.
J. D. Pizarro	L. A. Pavon R.	6 **Mountainer**	52	5	1|2	Londres	Chilena	Blanco cr. ar., blancas, aromo.
S. Avila	V. M. Toledo	7 **Caupolicán I. V.**	51	5	F	Oviedo	Realidad	Azul, verdes, G. lacre.
M. Collao	R. Guzmán	8 **Ivy White**	48	6	15|16	Defensor	Lady White	Amarilla, oro, G. oro.
S. Silva	H. Godoy	9 **Terrible**	47	4	1|2	Miserable	Chilena	Blanco, cue. v. col. puños y G. col.
F. Rojas	F. C. Prain	10 **Escoria**	46	4	F	Jack's Green	Best Girl	Oro viejo, negras, G. blanca.
R. Pastene	M. A. Benavente	11 **Frasquita**	45	3	F	Jack's Green	Agility	Azul turquesa, oro, G. blanca.
Propietario	J. J. Munita	12 **Brava**	40	4	F	Pioner	Thyra	Azul brazalet., solferinos, G. solf.

QUINTA CARRERA, A LAS 10.40. —Premio ÑUPANHUE. — Omnium Handicap. — Inscripción: $ 20. —Premios: $ 1,200 al 1.o y $ 200 al 2. — Distancia: 1,400 metros.

PREPARADOR	DUEÑO	NOMBRES	PESO	EDAD	SANGR	PADRE	MADRE	TRAJE DEL JINETE
J. D. Pizarro	Index	1 **Millarai**	58	5	F	Olascoaga	Delice	Gris perla, gris perla, gris perla.
A. Aguilera	D. Reveoco	2 **Pocochay**	57	6	F	Nealon,	Yokohama	Amarilla, chocolate, chocolate.
F. Bernal	G. Schlack	3 **Juliano**	56	4	F	Altanero	Frdeia	Ve rde, verdes, G. colorada.
A. Muñoz	L. A. Valenzuela	**Alice Belle**	54	4	F	Alanés	W. Belle	Blanco y neg., listado, G. blanca.
S. González	A. Guzmán	5 **Gueldy**	53	5	F	Celso	Starport	Acero vivos, y brazaletes escarlata.
R. Amaro	C. de la Cerda	6 **Maura**	50	4	127|128	Alcázar	Tiara II	Acero alamar., lacres, lacre.
R. Amaro	A. Anwandter	7 **Diávolo**	49	5	7|8	Eclair II	Viyella	Lacre y amar. por mitad, G. azul.
J. D. Pizarro	Valdivia	8 **Hiawatha**	47	6	63|64	Pirapó	Nanná	Negra, verdes, G. verde.
S. Silva	D. Galaz	9 **Aldro**	42	5	F	Almendro	Liane	Violeta cue. y puñs. lacres, lacre.
Propietario	Great Seven	10 **Honey Moon**	40	5	F	Alanés	Weeding B.	Verde, lacres, verde y lacre.
P. Rebolledo	A. Ramírez	11 **Dineral**	40	3	F	Rosales	Disipada	Azul eléctrico, alamares col., lacre.

SEXTA CARRERA, A LAS 11.05.—Premio ÑIPILCO, 4.a Serie. — Para nacidos en Chile. — Handicap. —Inscripción: $ 15. — Premios: $ 700 al 1.o y $ 100 al 2.o

PREPARADOR	DUEÑO	NOMBRES	PESO	EDAD	SANGR	PADRE	MADRE	TRAJE DEL JINETE
R. Ramírez	J. Ibáñez	1 **Memoria**	65	5	1|2	Alanés	Sin ant.	Gries perla, gris perla, lacre
J. D. Pizarro	A. Miranda	2 **Colliguay**	62	6	1|2	Longchamps	Chilena	Blanca, lacres, blanca.
R. Amaro	G. Schlack	3 **Rústico**	61	5	7|8	Alanés	Rusia	Blanco y neg., oro, G. lacre.
A. Quintanilla	R. Valenzuela	4 **Miseria**	61	4	3|4	Scarron	Mazurka	Oro cruz lac., oro, lacre.
S. González	Titán	5 **Aureola**	55	7	15|16	Hasard	Lady Ivy	Verde, verdes, café.
A. Zúñiga	E. Arancibia	6 **Discusión**	53	3	1|2	Rolando	Chilena	Escocés, escocés, escocés.
L. Navarro	N.o 13	7 **Homicida**	51	6	1|2	Dolor	Sin ant.	Blanco y cer. por mitad, cereza.
J. A. Sánchez	P. Leiva	8 **Cara o Sello**	50	7	1|2	Coracero	Sin ant.	Lacre, blancas, lacre
E. Pérez	F. Duhart	9 **Cidra**	47	6	1|2	L.Atkinson	Chilena	Azul cruz., oro, G. azul.
J. D. Pizarro	A. Ortega	10 **Punch**	45	6	7|8	Pirapó	Luz Blaise	Cáscara, guinda, cáscara.

PRONOSTICOS

DIARIOS Y REVISTAS	1.a carrera	2.a carrera	3.a carrera	4.a carrera	5.a carrera	6.a carrera
LA NACION	Corza Sally Pyjama	Costanera Palomilla Pérfido	Paladín Tintero Calamon	Terrible Sarmiento Jerez	Gueldy Diávolo Juliano	Rústico Colliguay Cidra
EL ECO SPORTIVO	Sally Corza Pyjama	Costanera Palomilla Pérfido	Paladín Calamon Tintero	Sarmiento Terrible Jerez	Juliano Gueldy Diávolo	Colliguay Cidra Rústico
DEUTSCHE ZEITUNG	Sally Greda Corza	Costanera Pérfido Copihue	Calamon Paladín Tintero	Sarmiento Jerez Terrible	Gueldy Juliano Hiawatha	Cidra Rústico Colliguay
EL TIEMPO NUEVO	Corza Holandés Sally	Costanera Copihue Palomilla	Floripina Calamon Candelilla	Sarmiento Ivy White Escoria	Juliano Gueldy Diávolo	Rústico Cidra Colliguay
EL DERBY	Sally Cabrito Casse tete	Costanera Palomilla Fionía	Kirk Tintero Uva Negra	Sarmiento Jerez Mountainer	Gueldy Juliano Dineral	Cidra Aureola Colliguay
EL BRUJO DEL TURF	Sally Greda Cabrito	Costanera Pérfido Slava	Paladín Pelucón Uva Negra	Sarmiento Jerez Dichosa	Gueldy Diávolo Juliano	Homicida Rústico Colliguay
LAS ULTIMAS NOTICIAS	Cabrito Corza Sally	Tabernera Costanera Mañana	Tintero Taburete Paladín	Sarmiento Dichosa Retozona	Millarai Diávolo Juliano	Colliguay Memoria Rústico

DEPORTES

FOOTBALL

El entreciudades de hoy en Los Andes.—Por el expreso de la mañana de hoy se dirigirán a Los Andes los jugadores seleccionados por la Asociación de Football de Santiago para que la representen en el entreciudades con el cuadro de la Liga Andes, que se efectuará hoy en aquella ciudad.

La Santiago envía un lote selecto de jugadores, los que constituyen un conjunto digno del adversario con que van a competir.

Presiden la delegación los señores Alberto Aravena, Ernesto Flores, Angel Morales, Armando Reyes y Carlos Fanta, el último de los cuales arbitrará el partido, accediendo a una petición de la Liga Andes.

En 1917 se iniciaron las gestiones de este entreciudades y por diversas circunstancias no fué posible jugar ese año.

Seguramente, desde el año próximo se disputará un trofeo, lo que permite asegurar que estamos frente a una competencia duradera y que contribuirá a vincular a los deportistas de las ciudades que jugarán hoy.

Deseamos éxito a la delegación santiaguina, junto con enviar nuestro cordial saludo a los deportistas de Los Andes.

La competencia de hoy por la Copa Navarro Martínez.— Valparaíso con Santiago.—En la tarde de hoy se efectuará el encuentro estudiantil entre los cuadros representativos de la Liga Escolar de Valparaíso y Asociación Escolar de Santiago por la Copa Navarro Martínez, que viene disputándose desde 1915.

El primero de estos encuentros se efectuó en 1915 en la cancha situada en Maestranza, correspondiéndole el triunfo a Valparaíso por 2 puntos contra 1.

En 1916, Santiago vengó esta derrota colocando 4 puntos a su rival, quien hizo dos a su favor.

El encuentro de hoy se efectuará en la cancha que posee la Liga Metropolitana, en la calle Bilbao esquina Seminario.

Para llegar a la cancha se puede ir por Providencia hasta Seminario, donde se anda tres cuadras al Sur o por carro de sangre, que se toma en plaza Italia y que lo deja en la misma cancha.

A fin de dar mayores comodidades a los asistentes se han ampliado el doble las tribunas, quedando éstas aptas para mil quinientas personas.

A las 15 horas en punto (3 P. M.) el árbitro señor Jorge Aceituno dará la señal de principio de juego, tomando los cuadros la siguiente colocación:

Valparaíso:

Pino
Rodríguez y Lynch
González, García y Sonderburg
Geria, Beytía, Guzmán
Loyola Ceardi
O
Fuenzalida Valderrama
Núñez, Rivera, Silva
Pardo, Castro, Araya (cap)
Castro y Santana
Alesan

Santiago:

Terminado el encuentro los jugadores y directores pasarán al Hotel Coppola donde los dirigentes de la Asociación ofrecerán un lunch.

El precio de las localidades ha sido fijado en la módica suma de un peso para la cancha y un peso cuarenta centavos para las tribunas.

—Ayer, a las 18.30 horas (6.30 P. M.) arribó a esta capital la delegación porteña compuesta de quince jugadores; el árbitro señor Aceituno y el Scott Lorie que la preside. Acompañan a éstos varios deportistas. En la Estación Mapocho fueron recibidos por directores de la Asociación Escolar y por numerosos jóvenes que vitorearon a los porteños. La delegación se hospeda en el Plaza Hotel.

Reciba nuestro cordial saludo.

LOS ENCUENTROS OFICIALES DE HOY

Por la Liga Metropolitana de Deportes.—Primera división:

National Star I con Iris Sportin I; cancha Academia de Humanidades; hora 16.45 (4.45 P. M.); árbitro señor A. Betteley.

—Santiago National I con Competidor Atlético I; cancha Academia de Humanidades; hora, 15 (3 P. M.); árbitro, señor A. Betteley.

—Universo I con Unión Chilena I; cancha Badminton; hora, 16.45 (4.45 P. M.); árbitro, señor F. Jiménez.

División intermedia:

Girardi I con Santiago Rangers I; cancha Badminton; hora, 15 (3 P. M.); árbitro, señor F. Jiménez.

Segunda división:

Unión Chilena II con Quinta Normal I; cancoa Santa Filomena; hora, 14 (2 P. M.); árbitro, señor E. Inostroza.

—Iris Sporting II con Constitución I; cancha Academia de Humanidades; hora 13.30 (1.30 P. M.); árbitro, señor C. Moraga.

—Competidor Atlético II con Sportivo Italia; cancha Badminton; hora, 10; árbitro, señor J. Figueroa.

—Baquedano Star I con Unión Mc-Kay; cancha Santa Filomena; hora, 15.30 (3.30 P. M.); árbitro, señor Inostroza.

—National Star II con Carioca II; cancha Metropolitana; hora, 10.30; árbitro, señor F. Troncoso.

—Underwood I con Zenteno II; cancha Badminton; hora, 13.30 (1.30 P. M.); árbitro, señor L. Zegers.

Tercera división:

Baquedano II con Iris Sporting III; cancha Metropolitana; hora, 9.15; árbitro, señor F. Troncoso.

—Carlos Condell con Miraflores II; cancha Santa Filomena; hora, 17 (5 P. M.); árbitro, señor E. Tessada.

Directores de cancha: Academia, señor A. Betteley; Santa Filomena, Luis A. Díaz; Metropolitana, mañana, señor F. Troncoso; en la tarde, señor Jorge Díaz Lira; Badminton, señor R. de la Maza.

Por la Asociación Nacional de Football.—Primera división:

San Eugenio versus Menadier, suspendida.

—Los Carreras versus Sportivo Libertad; cancha Independencia número 2; hora, 16.45 (4.45 P. M.); referée, señor Luis A. Poblete.

—G. Bulnes versus La Cruz, suspendida.

—Unión Teatral versus D. Portales; (complementario de 64 minutos); cancha Independencia número 1; hora, 14 (2 P. M.); referée, señor Juan Jiménez.

Segunda división:

G. Bulnes II versus Los Carreras II; cancha Independencia número 1; hora, 10; referée, señor Luis A. Poblete.

Por la Asociación de Football José Arrieta.—Segunda división:

Valparaíso Star II con Guindos I; cancha, Peñalolén; hora, 15 (3 P. M.); referée, don Víctor Valdovinos.

El match Unión Las Rosas con Guindos II, por el Escudo, queda suspendido.

Por la Asociación Comercial.—Unión Maestranza versus Unión Parragué; hora, 9.30; referée, señor S. Jara; cancha, Academia de Humanidades.

—Vega Noriega versus Matas y Cía; hora, 10.30; referée, señor Delfín Nelly; cancha Academia de Humanidades.

—Barcelona Star versus Casa Dell'Orto; hora, 13.30 (1.30 P. M.); referée, señor P. Ferrada.

—Unión Gráfica versus Sociedad Nacional de Tejidos; hora, 14.30 (2.30 P. M.); referée, señor Pedro Duarte.

—Berlotti y Rabanello versus The Etchepare; hora, 15.30 (3.30 P. M.); referée, señor P. Ferrada.

—Team Seleccionado versus Team Posibles; hora, 14.30 (2.30 P. M.); referée, señor Delfín Nelly.

Todos estos matches se jugarán en la cancha de la Academia.

Por la Asociación Infantil de Football de Santiago.—Primera serie A:

Equipo Seleccionado con Instituto Nacional I; cancha, San Eugenio; hora, 10; árbitro, señor Luis Quinteros.

Primera serie B:

Barcelona I con Cinco de Enero I; cancha San Eugenio; hora, 14 (2 P. M.); árbitro, señor Armando Martínez.

—Olympia I con Portales I; cancha Borgoño; hora, 16.15 (4.15 P. M.); árbitro, señor Eduardo Huidobro.

Segunda serie A:

Robinson Crusoe I con Peneca II; cancha Borgoño; hora, 14 (2 P. M.); árbitro, señor Luis Heredia.

—Comercio Unido II con Olympia II; cancha Borgoño; hora 15.15 (3.15 P. M.); árbitro, señor Luis Heredia.

Tercera serie:

J. G. Argomedo I con Olympia III; cancha Borgoño; hora, 10.30; árbitro señor Luis Heredia.

—Baquedano II con Manuel Rodríguez I; cancha, Magallanes; hora, 10.30; árbitro, señor Samuel Tapia.

Directores de cancha.—En la cancha del Borgoño, en la mañana y tarde, el señor Luis Heredia; en la cancha del Magallanes, los delegados de los clubs Baquedano y Manuel Rodríguez; y en la cancha del Unión San Eugenio, en la mañana, todo el directorio, y en la tarde, el señor Prieto.

Asociación Nacional de Football.—El encuentro Unión Teatral versus D. Portales, se realizará a las 14 horas (2 P. M.) de hoy en la cancha Independencia número 1. Se ha cambiado la cancha por estar ocupado el terreno que anteriormente se había designado.

Las partidas Unión San Eugenio versus Menadier y G. Bulnes versus La Cruz han sido suspendidas por falta de cancha cerrada.

Asociación de Football José Arrieta.—Los jugadores A. Bravo, C. Rosales, M. Gutiérrez, T. Espinosa, V. Valdovinos, M. Comoletti, J. Henríquez, T. Hurtado, H. González, B. Valdovinos, M. Mutis, C. Mandiola, E. Jerez y N. Calderón han sido designados por el directorio de esta Asociación para que la representen en el match con la Liga López Maqueira de Calera, el 6 de Octubre próximo.

Estos jugadores deben pasar hoy a la Avenida Italia 1741 a cubrir la cuota fijada.

The American Shoe Infantil I versus José Tocornal II.—Hoy se llevará a efecto este amistoso en la cancha que posee el segundo en Los Leones, a las 14 horas (2 P. M.)

Sportverein versus Atlético Maestranza Eléctrico F. C.—Hoy, a las 15 horas (3 P. M.) se medirán estos cuadros en u namistoso en la hermosa cancha que el primero posee en Los Leones.

Promete ser del todo interesante el encuentro por estar ambos equipos bien preparados y por el espléndido estado en que se encuentra la cancha.

Los jugadores citados deberán encontrarse puntualmente en la cancha.

Raab Bellet y Co. F. C.—En vista de las múltiples atenciones de que fué objeto de parte del Villa Italia F. C. de la Cisterna, este club nos pide hacer presente sus agradecimientos y sus deseos que el éxito más lisonjero acompañe al Villa Italia en su segunda año de vida.

Magallanes F. C. I y II con Santiago F. C. I y II.—Hoy a las 14 (2 P. M.) se medirán los segundos equipos de estos clubs, y a las 16.30 los primeros, ambos en la cancha del Santiago.

Asociación Comercial. — Pone en conocimiento de los clubs que tienen que jugar en la tarde en la cancha de la Academia, que está cedida a la Comercial hasta después del entreciudades con la Liga Magallanes de Valparaíso.

Carlos Condell v. Miraflores II F. C.—Hoy a las 17 1|2 horas (5 1|2 P. M.) se efectuará ante el árbitro señor E. Tessada, este encuentro en competencia por la tercera división de la Liga Metropolitana.

Fratelli Castagneto F. C. I v. Casa Muzard F. C. I.— The Olimpic Club F. C. II v. Fratelli Castagneto F. C. II.—Como lo hemos anunciado en ediciones anteriores, hoy se llevarán a efecto en la cancha del Santiago, Av. Panteón No 1071, estos encuentros.

A las 9 h. entrarán a la cancha el segundo equipo del Castañneto F. C. y el II del The Olimpic Club F. C.

A las 1030 h. empezará el match entre los primeros equipos del Muzard F. C. y del Castañneto F. C.

Los equipos están distribuídos en la siguiente forma:

Muzard F. C. I

J. Frías
L. González, H. Witkke (cap)
Bascuñán, Brignardello, Morales
Reyes, Figueroa, Rojas,
Ríos, Figueroa
O
2.o Lillo, O. Penafreta, M. Uranga
(cap.), C. Rivera, H. Lorent
M. Muñoz, A. Hevia, E. Pantoja
E. Aguirre, F. Rodríguez
L. Cáceres

Casa Castagneto

Santiago Badminton F. C.— Próximamente esta institución realizará una jira por el sur con el fin de jugar varios encuentros pendientes. Cerrará la temporada deportiva con un match con el Everton F. C. de Valparaíso.

Asociación Infantil Santiago v. Instituto Nacional Infantil.—Se medirán estos cuadros a la 10 horas en la cancha del Unión San Eugenio.

El equipo seleccionado que actuará por la Asociación es el siguiente: Silva (Magallanes), Riquelme (Esperanto), Fotbonne (Borgoño), Vigoroux (Gimnástico), Martínez (Peneca), de la Fuente (Esperanto), Munizaga (Borgoño), Díaz (Esperanto), Burgos (Magallanes) y Sotomayor (Borgoño).

Gath y Chaves v. Cuadro Español.—Esta tarde a las 14.30 (2.30 P. M.) se jugará un amistoso entre el Gath y Chaves F. C. y el Cuadro Español en la cancha que posee el primero en Av. Independencia 1257. Intervendrán por el equipo español los siguientes jugadores: Blanco, García, Plá, Grau, Tuche, Méndez, Muñoz, S. Fuentes Ruiz, Borlaf, Gorigoitía, Jorquera, Grau, Uranga y hermanos Martínez.

La partida oficial con el cuadro de Concepción se jugará este año el día 12 de Octubre en la ciudad de Concepción.

National Star I v. Iris Sporting I.—En cancha de la Academia de Humanidades se realizará a las 16 1|2 (2 1|2 P. M.) de hoy este encuentro por la competencia de la primera serie de la Liga Metropolitana, ante el árbitro señor Alfredo Betteley.

Olimpic Club c. Fratelli Castagneto F. C.—Hoy a las 8 30 en la cancha del Santiago F. C., Avenida del Panteón, jugarán un amistoso los segundos equipos de estos clubs.

Los encuentros de selección de la Liga Infantil de Santiago.— En la cancha que posee en el Parque Cousiño el 1o de Mayo F. C. se realizarán hoy los siguientes encuentros de práctica:

Equipo A. de la 1.a División c. Cifuentes (C. Marticorena); hora 15.30 (3.30 P. M.); referee señor Víctor M. Pérez.

Los siguientes jugadores actuarán por el equipo A: C. Meza, L. Canales, E. Pérez, J. Cordero, J. Beiza, H. Vásquez, L. Victoriano, H. Abarzúa, C. Acuña, E. Campos, A. Monje, J. Pérez, P. Guzmán, L. Zúñiga. Este cuadro jugará con las camisetas del 1.o de Mayo.

Equipo A. de la 2a división c. equipo B.—Hora 14 (2 P. M.); referee señor Víctor M. Pérez.

Los cuadros son los siguientes: Equipo A.—Moya, J. Pardo, V. Nilo, L. Barnechea, J. González, P. Otárola, E. Campos, M. Gachietti, M. Pereira, R. Salazar, M. Génova. Equipo B.—P. Campos, S. Chiappe, J. H. Germain, R. Sánchez, E. Navarrete, A. Carmona, J. Caballero, I. Cárdenas, M. Galdames, J. Gutiérrez, A. Serrano.

El A jugará con las camisetas del Arturo Prat y el B con las del Washington.

Los señores A. Pardo y C. Medina del Guacolda y Arturo Prat, respectivamente, se han excusado de asistir a estos matchs. Si alguno de los jugadores nombrados no asistiere será suspendido por un encuentro oficial.

Girardi I v. Santiago Rangers.—A las 15 horas (3 P. M.), de hoy, ante el árbitro señor Francisco Jiménez, se jugará en la cancha de la

El Gran REMEDIO UNIVERSAL

Nitro Ozona, Lowe-Weisslog, el único comprobado por medio de la radiografía que cura la tuberculosis (tisis). Pruebas a la vista. Afamado desde 1887. Cura radicalmente: cáncer, gangrena, sífilis, enfermedades hígado, riñones, del estómago, pulmones, bronquitis, faringitis, asma, ipertrofia, diabetes, albuminuria, reumatismo, hidropesía, obesidad, raquitismo, epilepsia, apoplegía anemia, catarro intestinal, disentería, apendicitis, peritonitis, almorranas, fístulas, furunculosis, heridas, úlceras, tumores, contusiones, quemaduras, picaduras venenosas, enfermedades piel, sangre, enfermedades secretas. Prodigioso en aneurisma, en enfermedades del corazón, cerebro, vista, espina dorsal, etc. Viruela, peste negra, hemorrágica, peste bubónica, tifus, pestes y fiebres en general, son vencidas a las pocas horas con repetidos lavados intestinales y tomas. Igual tratamiento para demás enfermedades. Catecismo Nitro-Ozona, consúltelo todo enfermo, sea cual fuere el mal, encontrará el medio seguro de sanar radicalmente. Remítolo gratis quien lo pida.

LUIS LOWE,

Casilla 832.— Claras 149.— Santiago.— Droguería Daube y Boticas principales

Un premio a su buen gusto

$ 20,000,000

y UN AUTOMOVIL DODGE

¿ - ?

Si Ud. tiene el paladar delicado y prefiere los esquisitos vinos:

Tarapacá ex-Zavala

a todos los demás.

Agente general: FERNANDO ORREGO & Co.

COMPAÑIA 1301

Vendedores a precio de Viña;

Fratelli Castagneto -:- Gath & Chaves -:- Emporio Delicias

y todos los buenos almacenes de Santiago.

LA SONRISA "ROSS"

LA SONRISA QUE NO FENECE

El delicado paciente en el lecho de su postradora cuita,
Apenas puede sonreir forzadamente al amigo que le visita.
Qué diferente es la sonrisa que refleja el vigor vibrante
Del que regula su sistema con un gran remedio vivificante!
El mundo entero aboga por el hombre que sonríe con simpatía.
Y hasta el animal más fiero por no dañarle se le desvía.
¿Y la mujer sonriente? Su rival sufre y se maravilla:
¿Por qué el galán presente la recibe cortesmente y presto da su silla?
Para inspirar mucho agrado y que el mundo le estime y aprecie.
Use del Dr. Ross las Píldoras de Vida y luzca la sonrisa que no fenece!
Estas Píldoras benditas
Se compran en las boticas,
Y con cólo tomar tres
La sonrisa suya es.

Metropolitana esta partida oficial por la división intermedia de la Liga Metropolitana.

Un trofeo valioso.— Ayer ha sido entregada a la Liga de Santiago una artística y valiosa copa de plata que obsequia el señor Miguel Salvo, segundo vice-presidente de la Asociación de Football de Chile, para el intercity que anualmente deberán jugar la Liga José Arrieta y la Liga de Calera.

La tesorería de la Liga de Santiago hará entrega próximamente de este valioso trofeo a los interesados.

Societá Sportiva Italiana de Valparaíso.—El 25 del presente se realizó el sorteo organizado por este club con el siguiente resultado:

Con $ 5.00 han sido favorecidos los siguientes números: 354, 251, 573, 517, 695, 696, 278, 50, 170, 979, 502, 329, 27, 604, 46, 347, 766, 885, 814 y 896.

Con $ 10.00 los siguientes números: 156, 32, 204, 352, 177, 480, 386, 907, 483 y 81.

Con $ 20.00 han sido favorecidos los siguientes números: 532, 665, 193, 240 y 188.

Con $ 100.00 salió favorecido el número 876.

Con $ 300 salió favorecido el número 159.

La motocicleta salió favorecida con el número 159.

Las personas favorecidas pueden mandar sus boletos, a Societá Sportiva Italiana de Valparaíso, casilla 4245, para remitirle el valor correspondiente de premio, por medio de un giro postal.

Se ruega scribir la dirección y nombre del favorecido con claridad.

Fallecimiento.—Ha dejado de existir el señor Santiago Canales, socio del Club Ciclista Centenario.

Sus funerales se efectuarán hoy Domingo a las 9 horas, partiendo el cortejo desde Bascuñán Guerrero 65.

El Club Ciclista Centenario nos pide de rogar a sus miembros que asistan a los funerales.

Por nuestra parte enviamos a la institución afectada nuestro sentido pésame.

Universo versus Unión Chilena. — National Star versus Iris Sporting.—El primero de estos se efectuará en la cancha del Santiago Badminton, a las 16.45 horas (4.45 P. M.)

Felicidad Femenina versus Baquedano.—Hoy a las 15.15 (3.15 P. M.), se efectuará en la cancha Badminton este encuentro.

Asociación de Football de Santiago. — Los jugadores señores Desiderio Gamboa, Manuel Fuentes, Pedro Gatica, Héctor Parra, Ricardo Fletcher, Enrique Aeblo, Enrique Teuche, Armando Díaz, Carlos Bascuñán, Armando González, Vesubio González, Adolfo Allende, Juan Arce, José Chibbaro, Guillermo Ahumada, Alamiro Cabrera y Adolfo Rodríguez deberán encontrarse hoy Domingo, a las 7.30 de la mañana en la Estación Mapocho, a fin de trasladarse a Los Andes para jugar el entreciudades con la Liga de aquella localidad.

Los interesantes encuentros de hoy en la cancha Independencia número 1. — Una buena concurrencia congregarán en la tarde de hoy las partidas que se realizarán en este campo de juegos, situado al extremo oriente de la Avenida Hipódromo Chile.

Se ha fijado sólo en cuarenta centavos la entrada a tribunas, módica suma, si se toma en cuenta la importancia de los encuentros.

Se iniciará la reunión a las 15 horas (3 P. M.), con la partida entre los primeros equipos de los clubs Liverpool y Gimnástico. Arbitrará el señor Ernesto Lecaros.

Las fuerzas con que cuentan uno y otro de los contendores son más o menos equiparadas y las forman por uno y otro lado hombres bien conocidos y de reputación cimentada en las canchas de football.

A continuación se medirán los primeros cuadros de los clubs Eleuterio Ramírez y Britania, ante el árbitro señor Roberto Bustos.

El primero de estos clubs lleva hoy día el justo título de campeón de nuestras pistas y la adquisición de elementos nuevos lo colocan en condiciones inmejorables frente a su rival del momento.

El Britania, no desmerece tampoco a su contendor y, según se nos informa, se ha preparado convenientemente para hacer frente dignamente al poderoso Eleuterio.

En la cancha número 2 se jugará también a las 15 horas (3 P. M.), una partida entre el Borgoño I y el Eleuterio Ramírez II, encuentro bastante comparado y que resultará atrayente como preliminar.

EXCURSIONISMO

Asociación de Exploradores y Excursionistas de Chile.—Cuerpo Los Pirineos.—La comisión de fiestas de esta institución reunida extraordinariamente acordó como en años anteriores celebrar la "Fiesta de la Raza" con una velada literario-musical y baile social que se dedicará en honor de la colonia española.

El programa se dará a conocer oportunamente.

CICLISMO

Las grandes carreras ciclistas de hoy día organizadas por el Club Ibérico.—Hoy Domingo se verificará la fiesta deportiva que el entusiasta Club Ibérico de esta capital ha organizado para cooperar a la obra altamente humanitaria que con tanto celo realiza la Sociedad Española de Beneficencia.

A las 14 horas se iniciarán en el Velódromo del Parque Cousiño las carreras ciclistas que seguramente se verán muy concurridas por el mérito de los competidores y los nobles fines que se persiguen.

Los vencedores recibirán de recompensa valiosos premios, consistentes en artísticas copas y objetos de arte.

En las tribunas especiales construídas ex-profeso podrán los espectadores presenciar cómodamente el desarrollo de las diferentes pruebas.

Una buena banda amenizará la reunión.

El programa oficial aparece en el número de hoy de la revista deportiva "El Ring".

Felicitamos a los organizadores de esta simpática reunión y formulamos votos sinceros por el éxito completo de la interesante tarde deportiva.

Audax Club Ciclista Italiano. — Muy interesantes prometen resultar las carreras ciclistas que se efectuarán a beneficio de la escuela nocturna Pedro N. Silva, que sostiene la sociedad Gremio de Abasto, el 13 de Octubre en el Velódromo de la Unión Sportiva de Chile, Parque Cousiño.

Dado el buen fin que se persigue con este beneficio, facilitar mayor comodidad para la instrucción a los obreros y niños que no pueden asistir a las escuelas públicas diurnas, es de esperar que tenga buena acogida en el público y en los sportsmen de la capital esta reunión.

AUTOMOVILISMO

La primera exposición de automóviles y aeroplanos. — Exito que tendrá esta exhibición. — Concurrencia de nuevas casas comerciales.—Puede asegurarse que la Exposición de Automóviles y Aeroplanos que organiza el Aero Club de Chile, será todo un éxito, pues la mayoría de nuestras casas importadoras de automóviles, han concurrido a esta exhibición del adelanto a que se ha llegado en materia de construcción, lujo y confort en estos modernos medios de translación.

FARMACIA y DROGUERIA
CENTRAL
Estado 349, al lado de la casa Gath y Chaves.

El extenso local en que se verificará este torneo, el Pabellón Centenario, ubicado, como se sabe, en la Quinta Normal de Agricultura, cerca del Pabellón París, ha sido totalmente ocupado por las casas comerciales, y a la lista ya publicada de exponentes, debemos agregar hoy las siguientes firmas:

Iturriaga y Cía., concurrirá con coches, camiones, carrocerías; la Casa Francesa, aportará diferentes clases y modelos de uniformes para chauffeurs y turistas; los señores Charlin e Irarrázaval, presentarán una valiosa colección de pisos y alfombras para automóviles, con la novedad de que son fabricadas en el país, lo cual será una revelación para muchos; la Fundición Retamales, presentará un surtido completo de repuestos para automóviles; Bastián y Cía., presentará los automóviles "Premier", con varias mejoras que en ellos se han introducido recientemente; y la Casa Catostti y Cía., con máquinas Fiat recién llegadas de Italia.

En breve informaremos a nuestros lectores detalladamente de esta Exposición que se celebra por primera vez en Sud América.

SOCIABILIDAD OBRERA

Unión de los Tipógrafos.—El Directorio de esta institución celebrará sesión hoy Domingo a las 14.30 (2.30 P. M.) para resolver diversas cuestiones pendientes.

La Junta Ejecutiva pro-Congreso Gráfico se reunirá conjuntamente con el directorio.

La comisión de fiestas entregará a la aprobación del directorio el programa definitivo para conmemorar el 65.o aniversario de la institución.

Componen esta comisión los señores J. Lorenzo Pacheco, Eusebio Ruiz, Roberto Rodríguez, Rogerio Rosas, Albino Zúñiga, señora Aurelia Navas v. de Sánchez y señorita Ana Julia Salcedo.

Se cita especialmente a los aspirantes a socios señores Félix Antonio López Salas, Víctor Manuel Morales Soto, Humberto Elgueta Elgueta, Octavio Castillo Díaz, Armando Rubio Vargas, Luis A. Lastra Guerrero y Luis Leopoldo Jaña S.

Se ruega a todos la puntualidad en la hora de llegada.

—Los encargados de hacer correr las listas de adherentes al banquete, deben ser activos en su cometido a fin de conocer en esta misma sesión el número aproximado de inscriptos.

Centro Académico Honor y Amistad.— Este Centro celebró reunión el 26 de los corrientes y acordó lo que sigue:

1.o Autorizar a la comisión encargada del local social para que haga todos los arreglos necesarios en él.

2.o Abrir cuenta comercial en la Caja de Ahorros.

3.o Aceptar como socios a los señores Roberto Flores, Ignacio Stevenson, Humberto Gana, Ernesto Letelier, Herminio Vigoroux, Hermógenes Gajardo, Alejandro Contreras y Manuel San Martín.

Unión Gremial de Herreros y Ayudantes.— El gremio de herreros y ayudantes, en sesión celebrada el Miércoles 25 de Septiembre, ha elegido el siguiente directorio, que regirá los destinos de esta institución:

Secretario general, el señor Carlos Walter; tesorero, el señor Juan B. Villagra; secretario de actas, el señor Juan B. Núñez; secretario de correspondencia, el señor Emiliano García.

Centro Recreativo La Ilustración. —(Bascuñán 542).— Como se ha venido anunciando, esta tarde a las 16 1|2 horas (4 P. M.), se efectuará la matinée que este Centro dedica a las antiguas socias señoritas Ilia y Ana Barraza.

Consejo Federal N.o 1 de la Federación Obrera de Chile.— Se cita a asamblea general para hoy a las 21 1|2 horas (9 1|2 P. M.). Se recomienda la asistencia y puntualidad en la hora.

Unión de Matronas de Chile.—Esta institución agradece a los profesores y jefes de la Escuela de Obstetricia y Puericultura señores doctores Rodríguez Bravo, Lavín, Romero, Sánchez Cruz y Muñoz por sus importantes temas desarrollados durante el curso de repetición que se acaba de efectuar.

—Cítase a asamblea general ordinaria para el Jueves 3 de Octubre a las 15.30 horas (3.15 P. M.) en la Sociedad Médica, Merced 565. Se ruega la mayor asistencia a las señoras consocias por ser de gran importancia.

Academia de Baile Luis Acevedo.—A las 16 horas (4 P. M.) matinée dedicada a las familias que no pueden concurrir en la noche. El baile estará bajo la dirección de los profesores de turno señores Verdugo e Ibarra.

En la noche tertulia.

Socorros Mutuos Hojalateros y Gasfiters.—Cítase a junta general extraordinaria para hoy a las 10 horas con el objeto de elegir un director y prosecretario.

También será tratado el proyecto presentado por el señor presidente sobre compra de casa para la institución.

Se ruega a los señores aspirantes a socios que están en tabla asistan a esta sesión para su incorporación.

Casa del Pueblo L. I. F.—Eyzaguirre 718.—Hoy a las 17 (5 P. M.) matinée con el siguiente programa:

1a parte:

Solo de guitarra por Germán Corona; Poesía "Oye Fraile", por Aída Silva; Comentarios sobre la novela "Trabajo" de E. Zola, por Augusto Pinto; Canción por L. Lara.

2a parte:

"La sonámbula", ilusionismo por los renombrados Flores y Panchito; Poesías por Francisco Baños; Nuevas coplas por los célebres Caruso y Carusito; Poesías por Juan Tenorio y Serrano; Canción por Lara.

La entrada vale 20 centavos.

Federación de Obreros de Imprenta.—Hoy a las 9.30 se reune el gremio de gráfico en asamblea general para tratar diversos asuntos de interés, entre los que figuran el reparto de entradas para la velada del 19 de Octubre y finiquitar la discusión de los estatutos.

Local: Eleuterio Ramírez 1357.

S. M. Bernardo O'Higgins.—Para hoy 29 de Septiembre, cítase a los miembros del directorio a las 10 horas en la calle Salas N. 308.

Club Sportivo Palestina. — (Sección Baile).—Hoy a las 17 se efectuará el cambio del nuevo directorio.

Acto continuo se efectuará la matinée en honor del nuevo directorio, a la cual quedan invitados todos nuestros amigos y relaciones sociales.

Habrá números de rifa y obsequio de flores a las señoritas asistentes.

Por haberse contratado una espléndida orquesta, promete esta matinée ser la más lucida del año.

Local: Esmeralda 732.

Unión Empleados de Comercio. — Hoy, a las 17 (5 P. M.), matiné, quedando invitados los socios y sus familias.

Se pone en conocimiento de los socios del patitronque que el campeonato con premios que se organizó vence el 15 de Octubre, siendo gratuita la inscripción.

Academia Coreográfica Estrella del Mar.—Hoy, a las 16 1|2 horas (4 1|2 P. M.), se llevará a efecto un matiné dedicado a las señoritas más asistentes a clase.

Sociedad de Artesanos La Unión.— La gran fiesta de mañana Lunes en el Cine Odeón. — Se pone en conocimiento de los señores consocios que mañana Lunes 30 se efectuará en el Cine Odeón, Almirante Barroso esquina de San Pablo, una gran fiesta a beneficio de la Brigada de Boy-Scouts de esta institución.

El directorio vería con sumo agrado que los socios y sus familias concurrieran a esta fiesta a fin de contribuir a su buen resultado, pues el producido está destinado a costear el equipo de los scouts.

Esta brigada será formada por los hijos de los socios de La Unión y alumnos de la Escuela Nocturna Fermín Vivaceta y por lo tanto los consocios tienen la obligación moral de ayudarla.

Se aprovecha la oportunidad para recomendar a los jóvenes que deseen pertenecer a la brigada pasen a inscribirse lo más pronto posible, pues las clases de instrucción van a empezar dentro de poco.

Las localidades para la fiesta son a precios corrientes y se espenden en la tesorería de la Sociedad, Ahumada 20 y en las siguientes partes: Ahumada 160, Compañía 1029, San Antonio 326, Puente 614 y en el local de la brigada Riquelme 859.

Academia de Baile La Santiago.—Hoy a las 16 4 P. M.), se llevará a efecto una matiné.

En la noche, a las 21.30 (9.30), efectuará esta academia un baile familiar.

Unión de Molineros.—En junta general se dió cuenta del trágico fallecimiento de nuestro consocio Armando Díaz, cuyos funerales fueron una sentida manifestación de duelo. En nombre de la sociedad usó de la palabra el señor presidente y los señores secretario y pro-tesorero.

Acuerdos:

Se acordó en conformidad a los estatutos, el cobro de la cuota mortuoria.

Enviar una nota de condolencia a la viuda del socio fallecido.

Centro de Alumnos y Ex-alumnos de la Escuela Nocturna Fermín Vivaceta.—En sesión del Jueves 26 salieron elegidos vice-presidente, el señor Manuel Molina; pro-tesorero, el señor Francisco Lazo; se acordó invitar a todos los socios a la excursión que se llevará a efecto hoy 29 a Maipú; hora de partida, 7.30; punto de reunión, Riquelme 859.

Se ruega al señor Agapito Pinto pasar a nuestra secretaría, porque se le necesita.

Sociedad Igualdad y Trabajo.—Sesión de directorio celebrada el 24 de Septiembre.

Se dió lectura al acta y a la cuenta, las que fueron aprobadas.

El consocio don J. J. Guevara patrocina ante la sociedad al señor Juan Rogget C., el que fué aceptado por unanimidad, pasando a prestar la promesa de estilo y recibir el diploma correspondiente.

El tesorero da cuenta que se ha recibido de la Ilustre Municipalidad la cantidad de $ 600 como subvención a la Escuela Nocturna, motivo por el cual se acordó mandarle una nota de agradecimiento y otra nota al señor Retamales en igual sentido.

Centro Obrero Chile Argentina. — Unión Americana 55.—Hoy Domingo, escogida matiné libre pensamiento dedicada a las señoritas socias.

En la noche, velada social dedicada a las instituciones amigas, a las 21 horas (9 P. M.)

—Se cita a junta general para mañana a las 21 horas (9 P. M.).

Centro Familiar El Triunfo.—Hoy, matiné libre pensamiento a las 17 horas (5 P. M.), en honor de las señoritas socias.

Tertulia, a las 21.30 horas (9.30 P. M.)

CITACIONES

Federación Femenina de Chile. — Cítase para hoy a junta general, a las 14.30 (2.30 P. M.)

Sindicato de Albañiles de Alcantarillado.—Se cita a sesión para el Domingo 29, a las 9 horas en el local social, Salas esquina de Andrés Bello.

Academia de Baile "La Alondra".—Cítase para mañana 30, a las 21 horas (9 P. M.) a los socios a junta general ordinaria en Avenida Brasil número 451.

Consejo Federal número 3 de Hojalateros y Gásfiters.—Cítase a sesión de directorio a la comisión de estudio y propaganda para el Lunes 30, a las 20:30 horas (8.30 P. M.)

Unión de Estucadores y Albañiles.—Cítase para hoy, a las 8 horas, a todo el gremio en general.

Sociedad El Progreso.—Cítase a junta de directorio para hoy, a las 15 horas (3 P. M.) en el local San Francisco 603. Se encarece la asistencia por haber asuntos bastante importante que tratar.

Cooperativa de Consumo de la Federación de Carpinteros 1.o de Mayo.—Cítase a reunión general para hoy 29, a las 10 horas a todos los accionistas de esta corporación, por haber asuntos de suma importancia que tratar. Huemul 823.

Sociedad Unión y Protección de Estucadores.—Cítase a junta de directorio para hoy, a las 10.

Unión de Carpinteros y Ramos Similares en Resistencia.— Cítase a asamblea ordinaria a las 9 horas en nuestro salón social, Eyzaguirre 718.

Sindicato Obrero de Fábricas de Espejos y Ramos Similares.—Cítase a junta general extraordinaria para hoy, a las 9 horas, en Salas 208.

Sociedad "18 de Septiembre".—Cítase al directorio para hoy 29, a las 10.30 horas para tratar asuntos urgentes.

Sociedad Santiago de Zapateros.—Cítase a junta general para hoy a las 10 horas para seguir tratando los asuntos pendientes.

Sociedad Adelanto Local y Socorros Mutuos Población El Carmen.—Cítase a los miembros del directorio a sesión hoy 29, a las 10 horas a fin de resolver varios asuntos importantes.

Cítase a sesión de junta general, a las 16 horas, para elegir directorio.

Sociedad Fermín Vivaceta.—Cítase a los socios a sesión de directorio para hoy 29, a las 10 horas.

Sociedad S. M. Electricista.—Cítase a junta general para hoy Domingo 29 del presente, a las 14.30 (2.30 P. M.) en nuestro local, Rosas 2040.

Centro de Arte Teatral.—Cítase a reunión hoy Domingo, a las 13.30 horas, en Serrano esquina Cóndor.

Ruégase la asistencia.

ARQUITECTOS

ENRIQUE TORRES
Oficina: Galería Alessandri 3-A. Teléfono 275 Central.

EDUARDO TASSO
Construcciones, transformaciones y reparaciones. Honorarios 8 olo. Planos, presupuestos.—Agustinas 1260.

COMISIONISTAS

LUIS AYALA C.
Compra-venta de propiedades, Préstamos Hipotecarios, Comisiones en general. Catedral 1131, Ofic. 4.

GUIA PROFESIONAL

ABOGADOS

ARTURO ALESSANDRI
ARTURO ALESSANDRI RODRIGUEZ
VICTOR ACEVEDO LECAROS
Domicilio y estudio. Delicias 1158. Horas de oficina de 9 a 11 1|2 y de las 16 a las 18.30. Teléf. Ing. 1414. Teléf. Nac. 183.

ERNESTO BARROS JARPA
Gálvez 88. Teléfono 1845.

CARLOS BORDEU ALEMPARTE
Estudio de don Pedro N. Pineda. Blanco 917. Valparaíso.

RAMON BRIONES LUCO
VICTOR CELIS MATURANA
LEON DEPASSIER
Oficina de asuntos judiciales. Morandé 432. Casilla 2853.

J. ENRIQUE COSTA Y JORGE COSTA
Teléfono 1076.—Santo Domingo 1131.

LUIS MALAQUIAS CONCHA S.
Asuntos civiles, criminales; accidentes; apelaciones. Compañía 1065. Casilla 1088.

ALCIBIADES CARRILLO
Morandé 131. Casilla 1214.

CLARO Y Cía.
Luis Claro Solar.—Samuel Claro Lastarria.— Héctor Claro Salas.—Fernando Claro Salas.—Morandé N.o 231. Teléf. 2355.

ALBERTO DURAN B.
Santo Domingo 1146. Casilla 2914.

FERNANDO ERRAZURIZ TAGLE
Estudio: Morandé 434. De 10 a 12.— De 14 a 18.

HERNAN ECHEVERRIA CAZOTTE
Huérfanos 1235. Domicilio: Carrera 172.

JORGE ERRAZURIZ TAGLE
Morandé 434. Casilla 2592.

NICANOR ELGUETA N.
Galería Alessandri 19-A (altos). Teléfono Inglés 586.

DANIEL FELIU, OSCAR FELIU H.
Merced 557. Teléf. 582. Casilla 8277.

FERNANDO FIGUEROA VIAL
CARLOS VICUÑA FUENTES
Estudio: Catedral 1355. Casilla 8694. Teléfono 980.

MARTIN FIGUEROA ANGUITA
San Antonio 717. Teléfono 1681.

ARTURO FERNANDEZ PRADEL
Morandé 450. Teléfono Inglés 87.

GALVARINO GALLARDO NIETO
Ahumada 168, altos. Teléf. 8343.

JORGE GALLARDO NIETO
Asuntos civiles y criminales.—Morandé 856.—Teléfono 1956.

EDUARDO GREZ PADILLA
Morandé 460. Casilla 1159.

MANUEL GAETE FAGALDE
Notario-abogado. Huérfanos 1242. Casilla 8113. Teléfono Inglés 1355. De 9 a 18.30. Domicilio: Vergara 261.

MANUEL GARCIA FRIAS
Agustinas 1330. Teléfono 2341. Casilla 1949.

OSVALDO HEVIA L.
Morandé 244. Casilla 1831.

RAMON 2.o JIMENEZ
Morandé 450. Piso 2.o, oficina 33. De 10-11 y 15-17.

ALFREDO MESA CAMPBELL
Morandé 466. Casilla 3446.

CARLOS MIRA B.
Estudio: Bandera 152.—14 a 17.

MANUEL MERINO E.
Arturo Prat 506. Estudio: Huérfanos 1235. Casilla 2407. Teléfono 2077.

LORENZO MONTT
AMBROSIO MONTT WILMS
Compañía 1207.

GUSTAVO KALWASSER DIAZ
Estudio: Huérfanos 1153. Casilla 855.

MANUEL OLIVA
Estudio: Morandé 450. Atiende preferentemente juicios comerciales y criminales.

JULIO PIWONKA J.
Estudio: Huérfanos 1235, de 14 a 16.

ROBERTO DE PETRIS
Morandé 251. Teléf. 363. Cas. 4044. Juicios civiles, criminales y de comercio. Asuntos de jurisdicción voluntaria. Alegatos de provincia. Consultas.

MOISES POBLETE TRONCOSO
Casilla 375. Compañía 1238.

ARMANDO QUEZADA ACHARAN
PEDRO AGUIRRE CERDA
PEDRO DAZA BRANTES
Casilla 2861. Morandé 432.

CARLOS A. RUIZ B.
Morandé 432.

ALVARO RIVEROS A.
Santo Domingo 1175.

FERNANDO SANDOVAL HURTADO
Especialidad asuntos comerciales. Compañía 1065. Hora: 15 a 16.
x-7206-25-1

ENRIQUE TAGLE MORENO
Estudio: Morandé 426.

HUMBERTO TRUCCO
Oficina Ossandón. Huérfanos 1080.

LEOPOLDO URRUTIA
Banco Hipotecario de Chile, de 11 a 12 Santa Rosa 128, de 14 a 18.

ROBERTO URZUA PUELMA
Agustinas 1972.

BELISARIO VIDELA PRIETO
Morandé 239. Casilla 2779. Teléfono 2315.—9 a 11.—14 a 18.

JORGE VARAS VELASQUEZ
Huérfanos 1390. Estudio de don Miguel A. Varas H.

PEDRO N. PINEDA
PEDRO PINEDA RIOS
JOSE M. RIOS ARIAS
Abogados.—Valparaíso, Blanco 917. Casilla 1163. Teléfono 1288.

MEDICOS

Dr. ARNELLO
Ex-ayudante profesor Navarro, Anestesia general, Cirugía venéreas. Consultas: García Reyes 17, 12 a 14. Hospital San Vicente Paul; 16 a 18.

Dr. LEONIDAS AGUIRRE A.
Especialista enfermedades de niños y afecciones pulmonares. Consultas: 10 a 11 y 13.30 a 15.30. San Francisco 116.

Dr. LUIS AGUILAR
Cirugía, sífilis, Consultas: 13 a 15. San Isidro 229.

Dr. ALFREDO ALCAINO
Garganta, nariz, oído. Especialista Hospital Niños. Dieciocho 257, 14 a 17.

Dr. AMENABAR OSSA
Oculista, 14 años en Europa, 3 años médico-director del Hospital de Ojos condado de Stafford (Inglaterra). Merced 494. De 13.30 a 16.

Dr. ROBERTO AGUIRRE LUCO
Medicina general. Especialmente niños. Santo Domingo 401. De 13.30 a 15.

Dr. RAMON ARAYA ECHEVERRIA
Dolores desesperantes, Insomnio, Algidez, Delirio, Convulsiones y Parálisis. Catedral 1867.

Dr. ARTURO BARRAZA ARAYA
Vías urinarias, sífilis. Puente 557. De 15 a 18.

Dr. L. BORQUEZ SILVA
Estudio en Europa. Medicina interna, pulmón, corazón, estómago e intestinos. Rayos X. Consultas: 14 a 17 (2 a 5). A. Prat 82. Teléfono 6019. Ausente hasta nuevo aviso.

Dr. BUSTOS
Oculista. Vergara 134. Consultas: 13 a 16. Teléfono 2204.

CARLOS BOLIVAR S.
Medicina general. Alameda 294. Consultas: de 13 a 16.

Dr. BISQUERTT
Vías urinarias, sífilis. Se trasladó a Moneda 859. 15 a 18. Casilla 2563.

Dr. BRAGA CASTILLO
Rayos X. Merced 136. Teléfono 1393. Consultas: de 9 a 10 y de 13 a 16.

Dr. MANUEL BRAVO B.
Clínica interna y enfermedades de niños. Huérfanos 2453. 14 a 16.

Dr. CORBALAN MELGAREJO
Moneda 1711. Medicina interna. Sífilis. (Inyecciones venosas con un reciente arsenobenzol).

Dr. CABEZON DIAZ
Enfermedades de niños. Ortopedia y Cirugía. Consultas: 13 a 15. Dieciocho 289.

Dr. CASTRO OLIVEIRA
Garganta, nariz, oído. Estado 62. De 15 a 18.

Dr. CIENFUEGOS
Enfermedades de niños. Consultas: 13 a 15. Serrano 51.

Dr. CAMPOS MENDEZ
Medicina interna. Corazón, Hígado, Sífilis. 10 a 12. Huérfanos 2311. 14 a 17. Bandera 62.

Dr. LEON CHONCHOL
Titulado en París. Medicina general. Piel, venéreas. Consultas: 14 a 17. Santo Domingo 739.

Dr. LEONIDAS CORONA T.
Laboratorio Clínico. Delicias 868 (frente a Estado). Consultas: de 16 a 18. Teléfono 2483.

Dr. J. RAMON CAMPOS
Piel, venéreas. Pulmón, Vías digestivas. Lastarria 821. Consultas: de 13 a 16. Teléfono 2465.

Dr. MANUEL CALVO MACKENNA
Médico del Pensionado de San Vicente. 13 a 15. Compañía 1500. Teléfono Inglés 596.

Dr. ALVARO COVARRUBIAS P.
Cirugía y enfermedades de señoras. Martes, Jueves y Sábado 14 a 16. Riquelme 124.

Dr. ENRIQUE GABLER HERRERA
Medicina general, niños, adultos. Consultas: 10-12. Chacabuco 555.

Dr. ENRIQUE DAVILA H.
Medicina interna. Consultas: de 11 a 12. San Ignacio 243.

Dr. CARLOS DOREN M.
Cirugía, enfermedades de señoras. Delicias 176. Consultas: 14 a 16.

Dr. EUGENIO DIAZ LIRA
CIRUGIA DE NIÑOS Y ORTOPEDIA
Agustinas 1270. Teléfono 2285.

Dr. PAULINO DIAZ
Moneda 1903. Teléfono 1178. Consultas: 14 a 16.

Dr. DIAZ VELASCO
Medicina interna. Niños. Sífilis. Consultas: 13 a 16. Vergara 474.

Dr. RICARDO DONOSO
Estudios en Europa.—Medicina interna, especialmente pulmón, corazón.— Agustinas 619.—13.30 a 15.30.

Dr. JOSE DUCCI
Monjitas 877.—De 14 a 17.

Dr. FRANCISCO EDWARDS
Vías urinarias. Consultas: de 14 a 16. Teatinos 14.

Dr. ESPINA
Rayos X. Estudios en Europa. Medicina interna. Consultas: de 13.30 a 16. Delicias 1228 esq. Gálvez. Teléf. 2102.

Dr. JULIO EASTMAN
Catedral 2673. Consultas, de 13.30 a 15.30. Teléfono 2637. Casilla 1571.

Dr. FUENZALIDA BRAVO
Profesor enfermedades niños. Merced 560. Teléfono 1721. 13.30 a 15.30.

Dr. FIERRO BEYTIA
Ginecología, Partos y medicina interna. Serrano 738.

Dr. ARTURO FRITZ
Medicina general. Jefe Policlínica. Piel y Sífilis.—15 a 17. Huérfanos 1353.

Dr. FERRADA ALEXANDRE
Piel-Sífilis-urinarias. Se trasladó a Compañía 1470. Casilla 2868. Consultas de 14 a 17.

Dra. MARINA FUENZALIDA
Unicamente señoras y niños.—Consultas: de 13 a 15. San Martín 41.

Dra. JULIA E. GUTIERREZ C.
Partos, señoras, niños.—Delicias 471. Consultas: 13 a 16.

Dra. ANDREA GONZALEZ NOLLE
Señoras y Niños. Huérfanos 1693. Consultas: 13 a 16.

Dr. ERNESTO GREENE O.
Estudios en Europa. Cirugía y ginecología. Consultas: 14 a 16. San Martín 509, esquina Catedral. Teléfono 2860.

Dr. ENRIQUE GONZALEZ H.
Estudios en Europa. Estómago, intestinos, hígado, diabetes, obesidad, reumatismo. De 14 a 16.—Castro 107.

Dr. ARISTIDES GONZALEZ C.
Prof. extraordinario de Obstetricia. Partos, enfermedades señoras. Consultas: 13 a 15. Casilla 1551. Teléfono Inglés 1789. Huérfanos 628.

Dr. LUIS GODOY H.
Cirugía y anestesia general. Consultas: 13 a 15. Delicias 1367. Teléfono 2541.

Dr. GARCIA COLLAO
Ojos, nariz, garganta, oídos. Estudios Europa. 13 a 16. Agustinas 1128.

Dr. GARCIA GUERRERO
Bandera 575. Consultas: 15 a 16. Teléfono N.o 9 (Santa Elena).

Dr. JORGE HERRERA ROGER
Médico Hospital de Niños. Teléfono 2679. Delicias 2008. Consultas: 13 a 15.

Dr. IBARRA LORING
Estudios en Europa. Vías urinarias. Especialmente enfermedades riñón, vejiga, próstata. Consultas: 13 a 16. Nataniel 64.

Dr. ALEJANDRO INFANTE
Enfermedades de Niños. Médico del Hospital de Niños San Luis. Consultas: 13 a 16. Delicias 253.

Dr. ROBERTO JARAMILLO B.
Ejército 707. Teléfono 142. Parque.

Dr. ANDRES KOENIG
Hidroterapia científica, sistema Kneipp. Claras 549. 14 a 15.30.

Dr. A. KORNER ANWANDTER
Estudios en E. E. U. U. Cirugía, Ortopedia. Consultas: 14 a 17. Santo Domingo 623.

Dr. ARMANDO LEON I.
Médico-cirujano. Catedral 1642. Consultas: 13 a 15.

Dr. F. LANDA Z.
Médico de ciudad de Santiago. Rosas 1050. Teléfono 1003. Piel. partos. Enfermedades señoras. 13 a 16.

Dr. LEA-PLAZA
Enfermedades del sistema nervioso. Monjitas 303. 13-15.

PROFESOR LUCO
Enfermedades nerviosas y mentales. Se trasladó Merced 336. Consultas: de 13 1|2 a 14 1|2.

Dr. MORAGA FUENZALIDA
Medicina y cirugía de niños. Cochrane 118. Teléfono 2804. 13-15, menos los Martes.

Dr. ITALO MARTINI Z.
Ojos, oídos, nariz y garganta. Delicias 227. Consultas: 14-16.

Dr. JUAN MONTENEGRO
Enfermedades de niños. Compañía 1770. Teléfono 2120. Regresó.

Dr. MONTERO
Profesor de dermatología, sifilografía. Piel. Sífilis, genito urinarias. Prat 309.

Dr. MORALES VILLABLANCA
Prat 356. Consultas: de 14 1|2 a 17 1|2.

CORA MAYERS G.
Médico-Cirujano. Niños y señoras; consultas: de 16 a 18. Compañía 1607.

Dr. MEZA OLVA
Estudios en Europa. Medicina interna. Especialmente pulmón, corazón, riñones, sífilis. Laboratorio clínico. Consultas: 15-16. Dieciocho 263.

PROFESOR MUJICA
Oculista.— Recoleta 868. Consultas: 10 a 12 y 13-14.

Dr. MOUAT S.
Ginecología-Partos. Ex-jefe de Clínica Ginecológica Dr. Korner. Se trasladó a Av. Brasil 25. Consultas: 13-16.

Dr. AURELIO MORALES
Vías urinarias. Sífilis. Lira 21. 17 a 19.

Dr. AURELIANO OYARZUN
Medicina general. Consultas. 13-15. Santo Domingo 1254.

Dr. OTTO PHILIPPI
Enfermedades de Niños. Santo Domingo 820, esquina San Antonio. Consultas: 13-15. Teléfono 2415.

Dr. F. PUGA BORNE
Delicias 1039. Consultas: de 14-17.

Dr. RICARDO PERALTA G.
Cirugía general, especialmente de niños. Claras 471.

Dr. DAVID PULIDO I.
Enfermedades de Niños, Santo Domingo 1646, Consultas: Independencia 287. 13 1|2 a 16 1|2.. Teléfono 2159.

PROFESOR PARDO
Cirugía y enfermedades de señoras. Consultas: de 14-16, Ejército 119.

Dr. PAREDES F.
Medicina, Cirugía, Especialista enfermedades señoras, Amunátegui 33, 14-17.

Dr. PRUNES
Estudios en Europa, Jefe de Clínica, Piel, Sífilis, Venéreas, Merced 496, Casilla 2894.

Dra. ERNESTINA PEREZ
Se trasladó a Compañía 1289, casi esquina de Teatinos, Consultas: de 14-17.

Dr. LUIS QUINTEROS ENCINA
Médico-legista. Cirugía, Partos, 13-15, Alameda 239.

Dr. EDUARDO DE RAMON
Cirugía, enfermedades de señoras. Consultas: 13-15. Maestranza 240.

Dr. FERNANDO ROMERO AGUIRRE
Partes, Enfermedades de Señoras. Cirugía. Catedral 2420.

Dr. JOEL RODRIGUEZ P.
Estudios en Europa. Medicina interna, especialmente estómago, intestinos, Rayos X, Consultas: 14-16. Claras 431.

Dr. HUMBERTO SEPULVEDA V.
Medicina general. Consultas: de 9 a 12 horas, Santa Rosa 336.

Dr. F. RAYO RIQUELME
Cirugía, ginecología, Sífilis. — Lira 268, Lunes, Miércoles, Viernes, 13-15 Martes, Jueves, Sábado, 17-18.

Dr. CARLOS A. SOMMERS
Consultas: 13-15, Agustinas 1876.

Dr. OSVALDO SALAS C.
Catedral 2581, Medicina de adultos y niños, Sífilis, Consultas: 13-16.

Dr. SANTANDER
Medicina interna, estómago, intestinos, rayos X, Laboratorio; Moneda 321.

J. SCHWARZENBERG L.
Enfermedades de niños, Consultas de 13-15, excepto Jueves y Sábado. San Antonio 275, Teléf. Ing. 1344.

Dr. RAMON SILVA LEON
Enfermedades de señoras y partos. Catedral 1611.

Dr. SUAREZ ALVAREZ
Especialmente atenciones de la vista. Agustinas 853. Consultas: 13-15.

Dr. STUARDO
Estudios Europa. Enfermedades niños. Consultas: 13-16. Agustinas 1684.

Dr. TORRES TORRES
Jefe Clínica Prof. Korner. Enfermedades señora, cirugía. Catedral 1240, 15 1|2-17.

Dr. MANUEL A. TORNERO
Piel, Sífilis y venéreas. Maturana 439.. Consultas: 13 1|2- 14 1|2-18 20.

Dr. CARLOS UGARTE J.
Medicina interna, Rayos X, Se trasladó. Santo Domingo 518, de 13 1|2 15.

Dr. P VALENZUELA LARRAIN
Cirugía General, Ginecología. Consultas: 13-15, menos los Viernes Catedral 2092.

SIFILIS Y VENEREAS
Dr. Félix Grohnert B. Consultas: 14 a 17. Moneda 1592.

Dr. VARGAS SALCEDO
Cirujano. Consultas: 14-16. Teatinos 354. Teléfono 1060.

Dr. ARTURO VALENZUELA R.
Estudios en Europa. Tratamiento sin drogas. Cultura Física. Medicación natural. Santo Domingo 848. Consultas: 14-16.

Dr. G. E. VIDAL S.
Consultas: 16-18. Delicias 2646.

Dr. VILLALON
Oculista. Enfermedades de la vista. Estudios en Europa. Domicilio y consultorio. Santo Domingo 606. Consultas: 13-15 1|2.

Dr. ZUÑIGA C.
Partos. Enfermedades de Señoras. Jefe Clínica Obstetricia, Av. España 472. Consultas: 13-15. Teléfono 111. Parque.

Dr. WAUGH
606|Medicina interna, venéreas, sí-
914|filis. Reacción Wassermann. Consultas: 14-16. Catedral núm. 1988.

Dr. WIREN
Oídos, Nariz, Garganta. Claras 471. Consultas: 14-16. Policlínica 8 1|2-11 A. M. Sólo para enfermos escasos recursos.

DENTISTAS

VICTORINO ALONSO
Dentista. Estudios en Philadelphia. Moneda 1164.

LUIS R. BERRIOS MENDEZ
GUILLERMO CARTAGENA
Dentistas. Clínica Dental del Dr. Valenzuela B. Huérfanos 1616. Teléfono 1842.

MAURICIO M. BALTIANSKY
Dentista. Cirugía dental. Enfermedades de la boca.—Arturo Prat 935.

Dr. BAHAMONDE INZUNZA
Dentista. Ex-ayudante Clínica Escuela Dental. Extracciones complicadas indoloras. Huérfanos 1353. Regresó.

F. CASTRO C.
Dentista. Ayudante Escuela Dental. Especialidad Puentes, Coronas. Estado 250.

CLODOMIRO CONTRERAS
Ayudante Clínica Operatoria Escuela Dental. Maestranza 340. Consultas: de 13 a 18.

SALVADOR CASTILLO U.
Dentista. Jefe Clínica Prótesis de la Escuela Dental. Moneda 1588.

Dr. GUSTAVO CERDA LOPEZ
Dentista. Consultas: 9 a 11, 14 a 17. Arturo Prat 1548.

J. A. CASTRO OLIVEIRA
R. CASTRO OLIVEIRA
Estado 62.

EDUARDO HOLLSTEIN
Catedral 1787. Consultas: 9 a 12.

FORTUNATO ENCINA F.
Dentista. Trabajos rápidos y eficientes. Agustinas 849.

A. LENG H.
Ayudante operatoria Escuela Dental. Catedral 1275.

MUÑOZ LOBOS Hnos.
Extracciones sin dolor, somnoformo, puentes, honorarios módicos. San Diego 307-448.

PEDRO A. MENDEZ
Estudios en Estados Unidos y Europa. San Antonio 451.

Dra. ELVIRA ROSAS S.
Bandera 76.

J. CAMARGO SANGINES
Dentista. Consultas: 14 a 17. Carmen 32.

Dr. JOSE MARIA SAAVEDRA
Especialidad Ortodoncia. Compañía 1458. Teléfono 1518.

Dr. LUIS PELLISA C.
Especialidad puentes, coronas y planchas. Se trasladó Agustinas 849. Casilla 775.

RAFAEL URQUIETA S.
Dentista. Trabajos rápidos.—Agustinas 853.

Dr. J. UGARTE DONOSO
Compañía 1470.

FELIX VASSI R.
Puentes, coronas, extracciones sin dolor. Ayudante Escuela Dental. Delicias 868.

ALEJANDRO VALENZUELA DIAZ
Compañía 1731. Ayudante. Escuela Dental. Especialidad extracciones somnoformo.

INGENIEROS

ALBERTO LARENAS F.
Ingeniero. Claras 162. Casilla 420.

OFICINA TECNICA
Lorenzo Claro Lastarria. Ingeniero Civil. Morandé 235. Teléfono 1963. Casilla 1491.

CORREDORES

GUSTAVO A. GANA
202-Bandera-202. Compra-venta de acciones y bonos; contratación de préstamos y conversiones de deudas. Teléfono Inglés 860. Casilla 3456.

H. PETIT BON
736 Huérfanos Teléf. Inglés 1309, Corredor de Comercio, Agente de Burberrys, Londres, J. N. Richardson, Sons & Owden Ltd, Belfast George Nixon C.o—Stockport, Agente de la Compañía Inglesa de Seguros "Union Assurance Society Ltd.",

CARLOS ROMERO A.
170-Bandera 170. Casilla 2878. Acciones y bonos.

LUIS RAMIREZ SANZ y AUGUSTO OVALLE CASTILLO
Bandera 51-55. 2511-Teléfono Inglés 2511.

RAIMUNDO URETA E.
Acciones y Bonos. Agustinas 1085. Teléfono 996. Casilla 1245.

FLORENCIO VILLAMIL Y Cía.
Acciones y Bonos. 1120-Agustinas-1120. 2664-Teléfono Inglés-2664. Casilla 878.

MATRONAS

LUZ A. DE BUSCHLOH
Matrona. Asistencia toda hora. Manuel Montt 2555.

RITA COSTA DE SANCHEZ
Matrona. Trasladóse a Huérfanos 2428.

CELIA CASTILLO
Matrona Ginecologista. Clínica Privada. Atiende llamados fuera Santiago.—U. Americana 32.

CLINICA
Ana G. Vargas Barrera.—Partos, enfermedades, señoras. Recibe pensionistas. Cochrane 985.
x-8005-17-j.

CLINICA PRIVADA DE OBSTETRICIA
Señora Reyes. Matrona Ginecologista. Dormitorios higiénicos. Establecimiento montado según últimos adelantos. Atendido por dos cirujanos especialistas. Recibo enfermas todas partes del país. Curaciones internas. Partos indoloros, absoluta seguridad. Precios módicos. Consultas gratis. Esmeralda 636.

JULIA MORENO
Clínica. Pensionistas, Partos indoloros. Curaciones internas. Coquimbo 1179.

MERCEDES ROJAS
San Diego 932. Recibe enfermas cualquier tiempo. Consultas privadas, precios módicos.

CARMELA TORO G.
Recibe pensionistas. Chacabuco 662.

VARIOS

MASAJE
S. N. Hayashi, médico masagista. Estudios en Tokio. Especialmente enfermedades articulares, musculares. Reumatismo, estitiquez, parálisis. Gimnasia médica. Consultas: 2-4. —Claras 490.

MASAJE SUECO
Gimnasia médica, enfermedades articulares, musculares, parálisis, reumatismo, neuralgia, estitiquez, obesidad, mala circulación, etc. Tratamiento científico, desviación espina dorsal. Sólo a señoras y niños.—Manna Widen, titulada en Estocolmo. Claras 46. Consultas: 13 a 15.

INSTITUTO DE BELLEZA ELVA S. DE TAGLE
Vello. Tratamiento Bizzarnini, extráelo radicalmente, doy prueba. — Agustinas 1620.

ZURCIDOS INVISIBLES
Especialidad virar trajes caballeros. Cóndor 1158.

CONSULTORIO FEMENINO DE CULTURA FISICA
Vello.—Extracción segura por señoritas competentes bajo vigilancia médico. Masaje, gimnasia, hidroterapia, electricidad, etc. Trátanse niños mal desarrollados, anemias, estitiquez, reumatismo, obesidad, enfermedades respiratorias, digestivas, defectos pecho, columna vertebral o cara, como cutis seco o grasoso, espinillas, lunares, cicatrices, etc. Masaje de belleza, manual y eléctrico. Santo Domingo 848, entre 21 de Mayo y Santo Domingo.

Informaciones comerciales, industriales y agrícolas

SANTIAGO SEPTIEMBRE 28

CAMBIO

El Banco de Chile ha fijado ayer los siguientes cambios:

d/v	Londres	París
90	16 5/16 1 £ $14.71.26	1.76 3/4 1 fr. $ 0.56.57
3	16 1/8 1 £ $ 14.88.37	1.74 1/2 1 fr. $ 0.57.30

N. York—1 dólar $ 3.12

1 Nac. Arg. $ 1.41

d/v	Italia	España
3	2.01 1/2	1.37

El Banco Español de Chile fijó ayer los siguientes cambios sobre las plazas que se indican:

Plazas	90 d/v	v
Londres...	16 9/32	16 3/32
París.......	176 1/4	174 1/4
Madrid.....	139	137 1/2
New York		3.33 1/4

Una peseta al cambio de 139 vale $ 0.71.94 y al cambio de 137 1/2 vale $ 0.72.27

LO QUE VALE EL PESO ORO DE 18 PENIQUES

Al cambio bancario de 16 5|16 el peso oro de 18 d. vale $ 1.10.34 moneda corriente.

Como el recargo comercial es de 41.70 por ciento, hay una diferencia con su valor efectivo de 31.36 por ciento.

REVISTA BURSATIL

Acciones de Banco, Sociedades Mineras, Salitreras, Ganaderas y Agrícolas, Petrolíferas, Industriales, Compañías de Seguros, Bonos, Valor de Metales, Ferias, Mataderos, etc.

SITUACION GENERAL DEL MERCADO

La única rueda de ayer no presentó ninguna novedad digna de mencionarse, el movimiento fué limitado tanto en acciones como en bonos.

En los papeles de especulación se acentuó la tendencia de baja que sobrevino ya el día precedente en la tarde con motivo del temor a que se produjera la paz.

TRANSACCIONES, OFERTAS Y DEMANDAS

Bancos

Chile. — Después de venderse en varios traspasos 353 a 204 1|2, quedó demanda a este precio.

Nacional. — Hubo operaciones de 35 a a 50 y 100 a 50 1|4, quedando ofertas de venta a este precio y demanda a 50.

Español.—Propusieron vender 100 y 20 a 151.

Santiago.—Pidieron 30 a 133 1|2 y 100.

Hipotecario.—Ofrecieron vender 5 a 555 y pidieron a 550.

Francés.—Colocaron 100 a 50.

Sociedades Mineras

Llallagua. — Propusieron vender 200 a 292.

Vacas.—Hubo interesado en vender a 7 pidieron a 6 1|4.

Colquirí.—Se notó interés por colocar 500 a 4 y pidieron en lote igual a 3.

Curanilahue. — Demanda por 200 acciones a 181 1|2.

Máfil.—Oferta de venta por 100 a 108 y compradores a 104.

Domeyko.—Pidieron a 5 3|4 y ofrecieron vender a 6.

Sociedades Salitreras

Antofagasta. — Se registró una operación de 2 a 141, quedando pedidos por 200 a 139 1|2.

Loa.—Solicitaron comprar a 40.

Sociedades Ganaderas

Fuego. — Comprador por 50 a 76 1|2.

Sociedades Industriales

Gas.—Se vendieron 41 a 108 3|4.

Austral.—Pidieron 500 acciones a 3|4.

Electricidad Industrial.—Ofrecieron vender 20 a 105 y hubo comprador por 10 a 103.

Tattersall. — Propusieron comprar 200 a 135.

Tabacos.—Hubo demanda por 20 a 59.

San Bernardo.— Solicitaron comprar a 110.

Malvoa.—Propusieron comprar 100 a 15 7|8 y hubo vendedor por 320 a 16.

Melón.—Vendieron 20 a 80, quedando comprador por 200 a 79.

El Globo. — Hubo interesado en vender 125 a 80.

Oro

Vendedor por $ 4,000 a 141 1|2.

Compañías de Seguros

La Unión Chilena.—Hubo interés por vender a 600.

La Santiago.—Venta de 100 a 225 y comprador así.

La Protectora.—Pidieron a 275 y ofrecieron vender 3 a 287.

La Alemana.—Colocaron 100 a 225.

Bonos

Caja 8o|o-1o|o.—Pidieron 10,000 a 102 1|2 y ofrecieron vender a 102 3|4.

Caja 7o|o-1o|o. — Se vendieron 31,500 a 97 1|2 quedando pedidos por 10,000 a este precio.

Caja 7o|o. — Colocaron 1,500 a 97 1|2.

Caja 6o|o-1o|o.—Vendieron 33,500 y quedó interés por comprar hasta 700,000.

Hipotecario 8o|o-1o|o.—Hubo operaciones por 14,000 a 103 7|8.

Garantizador 8o|o-1o|o.— Vendedor de 10,000 año 1910 a 79.

Municipalidad. Privilegiados de Diciembre. Demanda de 2,000 a 88.

BOLSA DE CORREDORES DE VALPARAISO

Unica rueda

Telegrama oficial de la Bolsa de Corredores de Valparaíso, recibido hoy en esta Bolsa de Comercio, a las 11.21.

13 Gas Valp., 91.
10 Vapores, 225.

Oro

Vendedores, a 41.80. Compradores, a 41.70.

Letras

Vendedores, a 16 11|32. Compradores, a 16 3|8.

FERIA

— DE —

Productos Agrícolas

— DE —

LARRAÍN OLAVARRÍA y Cía

Matucana N.o 10

REMATES TODOS LOS MARTES CON TODA CLASE DE PRODUCTOS AGRICOLAS

Carga por carros completos al Desvío Banco de la República. Sobornal: Alameda.

Correspondencia:

Casilla 913

ACCIONES Y BONOS

COTIZACIONES DE ULTIMA HORA

ACCIONES DE BANCOS

	Valor pagado	Precio actual
Banco de Chile	$ 100	$ 204½
Banco Español de Chile	100	151
Banco Nacional	20	150¼
Banco Santiago	100	133½
Banco Popular	100	120
Banco Unión Comercial	20	8½
Bco. Hipot. de Chile	200	551
Banco Chileno Garantizador de Valores	100	15
Banco Francés		50
Banco Italiano	20	44
Banco Curicó		128
SOCIEDADES GANADERAS		
Tierra del Fuego	£ 1	76½
Chile Argentina	1	[illegible]
Nuble y Rupanco	$ 20	[illegible]
Gente Grande	£ 1	75
Laguna Blanca	1	80
Agrícola de Vallenar	$ 20	
Aysen	£ 1	62½
SOCIEDADES MINERAS		
Llallagua	£ 1	290½
Oploca	1	95
Totoral	$ 10	8
Gatico	£ 1	[illegible]
Oruro	$ 20	20
Curanilahue	100	181½
Lota y Coronel	£ 10	725
Monte Blanco	1	2¼
Colquirí	$ 5	4
S. José de Oruro serie A.	£ 1	2½
S. José de Oruro serie B.	1	1
Caylloma	sh 5	6
Las Vacas	$ 50	6¾
Pintados	33	4½
Victoria de Lebu	10	8¾
San Bartolo	20	12
Antequera	£ 1	1.40
Poderosa de Collahuasi	5	30
Carbonífera Máfil	$ 50	105
[illegible]utada	$ 25	10¼
[illegible]yko	$ 5	6
SOCIEDADES SALITRERAS		
Antofagasta	$ 25	140
Loa	£ 5	42
El Boquete	5	55
Agua Santa	5	160
Lastenia	1	24
La Unión	$ 20	6
Castilla	20	10
Perseverancia	20	15
SOCIEDADES INDUSTRIALES		
Cnos. de Gas de Santiago	$ 60	108¾
Gas de Valparaíso	50	[illegible]
Soc. Austral de Maderas	£ 1	1
Laboratorio Chile	$ 25	93
Electricidad Industrial	50	104
Ref. Az. de V. del Mar	£ 1	114¼
Azucarera de Penco	1	147
Gas Acetileno	$ 50	10
Fábrica de Tejidos	100	245
Maderas Malvoa	20	15⅞
Chilena de Tabacos	20	59
Cervecerías Unidas	100	345
Buques y Maderas	50	43¾
Molinera el Globo	100	77
Cemento el Melón	£ 1	80
Fábricas Unidas [illegible]	$ 100	75
Transportes Unidos		45
Mercado de la Vega	100	160
Manufacturera de Tejidos		85
Feria Izquierdo	100	80
American Shoe Factory	100	120
COMPAÑIAS DE SEGUROS		
La Germania	£ 25	36
La Nacional	25	600
La America	25	62
La Americana	100	232
La Comercial	50	170
La Española	15	250
La Unión Chilena	50	575
La Italia	150	220
La Internacional	25	143
La Central	25	35
La Francesa	55	130
La Nueva España	70	106
La Alemana	75	225
La Chilena Consolidada	25	62
La Alianza Chilena	25	31
La Franco Chilena	20	38
La Santiago	50	225
La Mapocho	50	240
La Araucania	25	35
La Iberia	62½	66
La Unión Nacional	60	60½
La Industrial	25	30
SOCIEDADES PETROLIFERAS		
Petróleos del Pacífico	10	0.70
Sud-Americ. de Petróleos		0.20
Pacífico Liberadas		2
Patagonia Consolidada		0.60
SOCIEDADES DIVERSAS		
Bolsa de Comercio	1,250	62.00
Club Hípico	500	7.800
Hipódromo Chile	500	1,000
C. S. A. de Vapores	25	225
F. C. E. San Bernardo	100	[illegible]
Telégrafo Comercial	25	41
Telégrafo Nacional	20	16
Tattersall	100	135

BONOS

Caja 6-1 (30 ab. y 31 oct.)	92 1|2
Caja 6-2 (30 ab. y 31 oct.)	98
Caja 7-1 (30 en. y 31 dic.)	97 1|2
Caja 7-2 (30 ju. y 31 dic.)	97 1|2
Caja 8-1 (30 ju. y 31 dic.)	102 3|4
Caja 8-2 (30 ju. y 31 dic.)	102 7|8
Garant. 6 (30 ju. y 31 dic.)	75 7|8
Garant. 7 (30 ju. y 31 dic.)	75
Garant. 7 (30 ju. y 31 dic.)	78
Hip. 7-2 (31 ma. 30 sept.)	100
Hip. 8-2 (31 ma. 30 sept.)	103 7|8
Hip. 8-2 (31 ma. 30 sept.)	103 7|8
Hip. V. 8-1 (30 ju. y 31 dic.)	[illegible]
Municipalid. 8. (Privileg. ab.)	94
Municipalid. (Privileg.)	94
Caja libras. 5o|o	98 1|4
Municipalid. (Privileg.)	98

La Bolsa de Comercio en la semana

Estuvo bastante paralizada en las ruedas, siendo en cambio muy importantes las operaciones efectuadas en privado.

En el curso de la semana se pronunció una importante tendencia de alza que naturalmente fué especialmente marcada en los principales valores de especulación.

El día Viernes desmejoraron visiblemente los papeles con motivo de los noticias de la guerra europea que hicieron pensar a muchas personas que podría venir la paz en un período más o menos próximo. Ayer persistió esta situación, produciéndose bajo en numerosos valores y también en el cambio.

Valor de las operaciones en la semana

Acciones	
Lunes	$ 329,266.50
Martes	83,286.50
Miércoles	15,245.00
Jueves	160,077.50
Viernes	140,093.50
Sábado	135,630.50
	$ 863,599.50

Bonos	
Lunes	$ 168,000
Martes	292,000
Miércoles	181,000
Jueves	550,000
Viernes	260,600
Sábado	80,500
	$ 1.532,100

Las acciones de mayor movimiento fueron las que van a continuación:

Compañía Minas de Cobre de Gatico, con 2,925 acciones.

Compañía Ganadera Tierra del Fuego, 8,500 acciones.

Compañía Maderera Malvoa, 1,000 acciones.

Compañía Minera Las Vacas, 1,020 acciones.

Banco Nacional, 1,655 acciones.
Banco de Chile, 722 acciones.
Banco Francés, 314 acciones.
Banco Español, 285 acciones.

Los bonos más operados fueron los siguientes:

Caja Hipotecaria 8o|o con $ 888,000 vendidos.

Banco Garantizador 8o|o con 342 mil pesos vendidos.

Banco Hipotecario 8o|o-1o|o con $ 218,000 vendidos.

Bonos que subieron en la semana

Bancos.—Chile de 203 a 204 1|2, Español de 150 a 151, Nacional de 47 1|4 a 50 1|4, Santiago de 132 1|2 a 133 1|2, Hipotecario de 544 a 551, Francés de 48 1|2 a 50.

Ganadera. — Fuego de 74 1|2 a 76 1|2.

Mineras. — Llallagua de 284 a 290 1|2, Oploca de 94 3|4 a 95, Oruro de 19 a 20, Curanilahue de 177 a 181 1|2, Lota y Coronel de 650 a 725, Vacas de 6 1|4 a 6 5|8, Máfil de 102 a 105.

Salitreras.—Loa de 41 a 42. Lastenia de 23 a 24, Boquete de 50 a 55.

Industriales. — Gas de 108 1|2 a 108 3|4, Viña de 111 a 114 1|2, Penco de 142 a 147, Malvoa de 15 1|2 a 15 7|8, Tabacos de 55 1|2 a 59, Buques y Maderas de 42 a 43 3|4, Laboratorio Chile de 91 a 93.

Seguros.—La Alemana de 220 a 225, La Santiago de 220 a 225, La Chilena Consolidada de 60 a 62.

Acciones que bajaron

Bancos. — Garantizador de 20 a 15.

Mineras.—Gatico de 21 a 19 1|2.

Salitreras.—Antofagasta de 140 1|2 a 140.

Industriales. — Vapores de 228 a 225, San Bernardo de 114 a 110.

Bonos que subieron

Caja Hipotecaria 7o|o-1o|o de 97 a 97 1|2.

Caja Hipotecaria 7o|o-2o|o de 97 1|4 a 97 1|2.

Banco Hipotecario 8o|o-1o|o de 103 3|4 a 103 7|8.

Banco Hipotecario 8o|o de 103 1|2 a 103 3|4.

Municipalidad. Privilegiados de Diciembre de 97 a 98.

EL ESTAÑO EN LA SEMANA

La Bolsa de Comercio recibió las siguientes comunicaciones:

Lunes:
£ 341 al contado y £ 342 a plazo.
Martes:
£ 339 1|2 al contado y £ 340 1|2 a plazo.
Miércoles:
£ 338 al contado y £ 339 a plazo.
Jueves:
£ 337 al contado y £ 338 a plazo.
Viernes:
£ 337 al contado y £ 338 a plazo.

Comparados estos últimos precios con los de cierre de la semana precedente resulta una baja de £ 4 tanto al contado como a plazo.

COMPAÑIA ESTAÑIFERA DE LLALLAGUA

Telegrama de la Administración General comunica que se ha cortado la veta de San José en la estocada 2 del Socavón Siglo XX, con ancho medio de 60 centímetros y ley de 15 por ciento. En la caja de patilla de la veta se ha descubierto con taladros otro cuerpo de veta, cuya ley común todavía no se ha determinado. Ensaye de muestras escogidas han dado 24 y 30 o|o de estaño. Este alcance lo considera de importancia la Administración General prometiendo detalles que vienen por correo.

Santiago, 28 de Septiembre de 1918.

BOLSA DE PRODUCTOS SANTIAGO

Operaciones efectuadas en la rueda de hoy

Todos los precios son por quintal métrico, con saco, salvo estipulación contraria.

Ofertas y demandas

Trigo candeal.— Vendedor de trigo candeal fino a $ 26 en Santiago.

Cebada.— Vendedor de chevalier próxima cosecha a 30.

Vendedor de forrajera vieja a 18.50 en Santiago.

Frejoles.— Vendedor de caballeros a 39.50 en Santiago y comprador a 38 en Santiago y a 37.50 en Teno al norte.

Vendedor de coscorrones a 37.

Vendedor bayos a 31 en estaciones y comprador a 27.50.

Harina.—Vendedor de harina marca Purísima a 23.50 para entrega Octubre y Noviembre.

Vendedor de harina San Jorge, a 24.

Vendedor de harina Tigre a 22.50.

Papas.—Vendedor de semillón corahilas a 22.50 en Santiago.

Quillay.— Vendedor de quillay a 18 los 46 kilos en Las Cabras.

Transacciones registradas

Trigo blanco.— 1,500 sacos de trigo blanco del centro a 33, sin saco, en Providencia.

Trigo blanco del centro

Precio oficial 32.50 los 100 kilos, sin saco, en Providencia.

Santiago, 28 de Septiembre de 1918.
EL SECRETARIO.

REVISTA COMERCIAL DE PRODUCTOS Y FRUTOS DEL PAIS

(Especial para "La Nación" de Santiago)

No ha mejorado la situación de este mercado, siendo muy limitadas las operaciones que se han hecho durante la semana en revista.

La paralización de los negocios sigue acentuándose de tal modo que durante la semana no se ha efectuado ninguna transacción de importancia.

La causa de esta paralización se debe en gran parte por falta casi absoluta de pedidos de los Estados Unidos, sin embargo de la República Argentina se han recibido pedidos de garbanzos y particularmente de nueces.

Precios puestos en carro en Valparaíso

Arvejas Petit-Pois.— [illegible] absoluta falta de demanda ha [illegible] lo a los tenedores a bajar sus [illegible]. Cotizo:

Arbejas Petit-Pois [illegible]ucos, a $ 34 los 92 kilos.

Arbejas Petit-Pois sin brucos, a $ 25 los 92 kilos.

Cebada.— Continúa muy paralizada, por cuya causa se teme mucho que los precios bajen más aún. Cotizo:

Forrajera, $ 9.50 los 71.30 kilos.
Cervecera, $ 11.50 los 71.30 kilos.

Cera.—Se ha embarcado un pequeño lotecito para Nueva York. Los exportadores ofrecen pagar $ 105 por los 46 kilos.

Frejoles.— Ningún embarque para los Estados Unidos se ha notado desde hace varias semanas atrás. Por esta causa las cotizaciones están cada día más bajas, principalmente de la clase caballeros y coscorrones. Cotizo:

Frejoles Caballeros, $ 37 los 92 kilos.

Frejoles Coscorrones, a $ 36 los 92 kilos.

Frejoles Bayos chicos, a 33 los 92 kilos.

Frejoles Bayos regulares, a $ 33 los 92 kilos.

Frejoles Bayos regulares, a $ 34 los 92 kilos.

Frejoles Burritos, a $ 33 los 92 kilos.

Frejoles Triguitos, a $ 40 los 92 kilos.

Frejoles Mantecas, a $ 30 los 92 kilos.

Frejoles Pallares, a $ 42 los 92 kilos.

Frejoles Milagros, a $ 40 los 92 kilos.

Garbanzos.— Se han efectuado transacciones para la República Argentina a precios más bajos que corrientemente ofrecen los tenedores. Cotizo: $ 40 los 92 kilos.

Harinas.— Aunque se ha exportado bastante, las grandes existencias de trigo han hecho declinar las cotizaciones. Los precios están de baja, pues se han efectuado transacciones últimamente a $ 21.60 los 46 kilos por la clase de Santiago, del centro o del sur puesto aquí. Se estima que la tendencia sea a la baja.

Lanas.—Por la esquila de Octubre, se han pagado los siguientes precios:

Merino, mestiza enfardelada, a 140 pesos los 46 kilos.

Común enfardelada, a $ 130 los 46 kilos.

Negra enfardelada, a $ 120 los 46 kilos.

Lentejas.— La demanda es nula. No se conoce ninguna transacción para el exterior. Cotizo: $ 62 los 92 kilos.

Maíz amarillo.— Por estar la época un poco avanzada, los tenedores se apresuran a salir de sus existencias. Está ofrecido a $ 17.50 los 73.60 kilos.

Miel de abejas.— Los exportadores ofrecen pagar $ 60 por quintal.

Nueces.— Las órdenes recibidas de la República Argentina, se han llenado muy pronto. Los precios están muy firmes. Cotizo nuez de cáscara blanca a $ 34 los 44.16 kilos.

Papas.—Los precios de todas las clases han bajado, porque han llegado buenas partidas a Barón.

Pasto aprensado.— No hay alteración que anotar en sus precios.

Cotizo:
Primer corte, a $ 4.80 el fardo.
Segundo corte, a $ 5.60 el quintal.

Quillay.—Debido a que los embarques para el exterior son de poca importancia y como hay en plaza buenas cantidades, los precios son: $ 17 los 46 kilos.

Trigo blanco.— Los precios en Santiago y en la frontera no han tenido alteración durante la semana. En Santiago se cotiza a $ 31 y en la frontera a $ 29 los 100 kilos sin saco.

Trigo candeal.— Han bajado las cotizaciones habiendo interés por vender de parte de los tenedores. Cotizo:

$ 17.50 los 73.60 kilos.

EXPORTACION

Durante la semana se han efectuado los siguientes embarques de artículos para la exportación por vía marítima:

Harina.—2,060 sacos por vapor "Perú" a Guayaquil.

Semilla de trébol.—635 sacos por vapor "Deundes" a Liverpool.

779 sacos por vapor "Potosí" a Liverpool.

Fideos.—1,175 cajones por vapor "Duendes" a Liverpool.

Miel de abejas.— 500 barriles por vapor "Duendes" a Liverpool.

Quillay.—800 bultos por vapor "Duendes" a Liverpool.

Lana.—187 fardos por vapor "Duendes" a Liverpool.

Ají.—356 fardos por vapor "Huasco" a Nueva York.

Salsa de tomates.—100 sajones por vapor "Mapocho" a Callao.

53 cajones por vapor "Perú" a Callao.

Cerveza.—100 cajones por vapor "Perú" a Guayaquil.

Frutas en conservas.—250 cajones por vapor "Huasco" a Callao.

75 cajones por vapor "Perú" a Callao.

Arvejas en conservas.— 50 cajones por vapor "Perú" a Callao.

Cueros salados.—2,103 por vapor "Duendes" a Liverpool.

1,500 por vapor "Potosí" a Liverpool.

Cobre.—3,749 barras por vapor "Duendes" a Liverpool.

2,466 barras por vapor "Huasco" a Liverpool.

2,234 barras por vapor "Santa Tecla" a Nueva York.

2,112 barras por vapor "Aysen" a Nueva York.

294 barras por vapor "Potosí" a Liverpool.

Cera.—66 sacos por vapor "Aysen" a Nueva York.

Minerales de cobre.—16 sacos para Liverpool.

Suelas.—67 rollos para Havre.

Agustín Gazitúa.— (Valparaíso).— Corredor de Comercio establecido el año 1898.— Oficina: calle Blanco 1025.—Casilla de Correo 291.— Teléfono Inglés 950.

Vaparaíso, 29 de Septiembre de 1918.

Ismael Errázuriz O.

Corredor de la Bolsa de Comercio

Se encarga de la compraventa de acciones, bonos, etc., y préstamos hipotecarios.

CALLE CLUB DE LA UNION 1065 (Edificio de la Bolsa)

VIÑA PRA

SANTIAGO

Vinos especiales para Familias

MEDOC., ot. $ 0.60 sin envase
PINOT.. Bot. $ 0.70 " "
BLANCO Bot. $ 0.80 " "
TIPOS SUPERIORES: $ 0.90, $ 1 y $ 1.40

Cas. 1915, Teléf. Ovalle 18

AGENCIA:

Huérfanos No. 1039

FRUTOS DEL PAIS

Cotización semanal de Ureta y Cía.— Agentes comisionistas. — Agustinas 1085. Casilla 1340

Trigos

Trigo blanco del centro, los 100 kilos, sin saco, en Providencia, fijaciones a $ 32.50.

Trigo blanco del sur, los 100 kilos, sin saco, en estación, según clase, a 30.

Trigo candeal, fino, los 100 kilos, con saco, en Alameda, a 25.

Trigo candeal corriente, los 100 kilos, con saco, en Alameda, de 23 a 24.

Cebada

Cebada inglesa de primera clase, los 100 kilos, con saco, en Alameda, no hay.

Cebada inglesa de segunda clase, los 100 kilos, con saco, en Alameda, no hay.

Cebada del país cervecera, los 100 kilos, con saco, en Alameda, a 16.

Cebada forrajera, los 100 kilos, con saco, en Alameda, a 14.50.

Harinas

Harina flor cilindro, de 1.a, los 46 kilos, con saco, de 22.50 a 23.

Harina de segunda, los 46 kilos, con saco, a 14.

Harina candeal, los 46 kilos, con saco, a 16.

Corriente, a 14.50.

Frejoles

Frejoles coscorrones, los 100 kilos, con saco, en estación, a $ 37.

Frejoles bayos chicos, los 100 kilos, con saco, en estación, a 33.

Frejoles bayos regulares, los 100 kilos, con saco, en estación, a 35.

Frejoles burritos, los 100 kilos, con saco, en estación, a 36.

Frejoles caballeros, los 100 kilos, con saco, en estación, a 38.50.

Papas

Papas cazuela, en bodega, el saco, a 18.

Papas coloradas en bodega, a 17.

Papas amarillas en bodega, a 19.

Papas de los canales, los 100 kilos, e nbodega, de 22 a 23.

Semillas

Semilla de alfalfa chilena, los 100 kios, con saco, en bodega, a 160.

Semilla de alfalfa peruana, los 100 kilos, con saco, en bodega, a 230.

Semilla de trébol rosado, los 46 kilos, con saco, en bodega, a 120.

Semilla de trébol rosado, clase exportación, los 46 kilos, con saco, en bodega, a 115.

Semilla trébol blanco, el kilo en bodega, a 6.

Varios

Avena blanca los 100 kilos, con saco, en estación, a 11.

Afrecho, los 100 kilos, con saco, en bodega, a 9.

Afrechillo los 100 kilos, con saco, en bodega, a 9.20.

Cera, los 46 kilos en bodega, no hay.

Carbón de espino, el saco, bodega, a $.50.

Carbón blanco, el saco, en bodega, a 8.50.

Lana esquila Marzo, ensacada, los 46 kilos, en bodega, a 130.

Lana esquila Marzo, enfardada, los 46 kilos, en bodega, a 125.

Maíz amarillo, los 100 kilos, con saco, en Alameda, a 21.

Maíz colorado, los 100 kilos, con saco, en Alameda, a 20.

Mantequilla, los 46 kilos, en bodega, a 240.

Miel, los 46 kilos, en bodega, no hay.

Nueces, los 46 kilos, con saco, en bodega, a 32.

Pasto primer corte, los 100 kilos, en bodega, a 7.

Pasto segundo corte, los 100 kilos, en bodega, a 8.20.

Quesos, los 46 kilos, en bodega, a 115.

Quillay, los 46 kilos en bodega, a 17.50.

Sal de costa, los 100 kilos, en bodega, a 10.

URETA y Cía.

SOCIEDAD ANONIMA FERIA IZQUIERDO

Precios corrientes de la Feria de Animales del Sábado 28 de Septiembre de 1918.—Avenida Beauchef número 997

Terneros de pie, gordos, de $ 48 a 80.

Terneros de 1 año, desde 110 a 140.

Vaquillas de 1 1|2 años, de 140 a 170.

Vaquillas de 2 años, de 160 a 200.

Novillos de 1 1|2 años, de 160 a 190.

Novillos de 2 años, de 170 a 220.

Vaquillas de 3 años, de 180 a 250.

Novillos de 3 años, de 200 a 280.

Novillos a media gordura, de 270 a 320.

Novillos gordos, de 380 a 440.

Novillos mestizos gordos, de 400 a 460.

Vacas flacas, de 140 a 160.

Vacas a media gordura, de 220 a 270.

Vacas gordas, de 340 a 360.

Vacas mestizas, gordas, de 380 a 430.

Vcaas paridas flacas, de 200 a 240.

Vacas paridas, a media gordura, de 280 a 350.

Vacas paridas, mestizas, de 360 a 400.

Torunos flacos, de 220 a 260.

Torunos a media gordura, de 350 a 370.

Torunos mestizos, gordos, de 420 a 450.

Toros, de 280 a 320.

Bueyes flacos, de 180 a 240.

Bueyes a media gordura, de 350 a 380.

Bueyes de trabajo, de 350 a 370.

Bueyes mestizos, de trabajo, de 380 a 420.

Bueyes mestizos, gordos, de 580 a 620.

Corderos, de 25 a 27.

Vacas al peso, de 0.75 a 0.87.

Novillos al peso, de 0.80 a 0.91.

Bueyes al peso, de 0.78 a 0.88 1|2.

Santiago, 28 de Septiembre de 1918.

SALITRE

Cotizaciones de ayer Sábado 28 de Septiembre a las 16 horas (4 P. M.).

Cotizamos el quintal:
Ordinario inmediato, a 13.
Refinado, a 13.6.

CARBON

Cotizamos el carbón de piedra extranjero por tonelada:

Cardiff Steam, nominal.
West Hartley, nominal.
Nacional, 110 a 125.
Americano, costa Este, 112.6 a 115.
Costa Oeste, 30 a 100.
Australiano, nominal.
Según puertos, marcas y fechas de entrega.

JACKSON Hnos.

Valparaíso.

MATADERO PUBLICO

Septiembre 29 de 1918

Encierra para hoy:

	Vacunos	Ovejunos	Cerdos
Entrados	149	266	
En vara	51		
Suma	200	266	
Retirados vivos			
Total beneficiados	200	266	

Cabros — Terneros 6

Septiembre 28 de 1918

Precios de las carnes de ayer:

				c.
Carne buey	1.ª clase	$ 1.32	a	1.31
Id.	2.ª	1.25		1.30
Id.	3.ª	90		1.20
Carne novillo	1.ª clase	1.30		1.32
Id	2.ª	1.23		1.28
Id	3.ª	90		1.20
Carne vaca	1.ª clase	1.33		1.35
Id.	2.ª	1.25		1.30
Id.	3.ª	90		1.20
Carne cordero	1.ª clase	1.60		1.70
Id.	2.ª	1.30		1.50
Id	3.ª	90		1.20
Carne oveja	1.a clase			1.30
Id	2.a	1.00		1.20
Id	3.a	60		90
Carne cabro	1.a clase			1.00
Id.	2.a	70		90
Id.	3.a	30		60
Carne cerdo	1.ª clase			[illegible]
Id.	2.ª	1.15		1.25
Id.	3.ª	100		1.10
Grasa en rama		80		1.10
Sebo de ovejuno		70		
Cuero de vacuno, macho		95		1.00
Id.	hembra	1.10		115
Id.	ovejuno	30		60

CARLOS DUVAL

Corredor Bolsa de Comercio

ACCIONES -- BONOS -- ORO

Casilla 2266 - Tel. 1812

BANDERA 57

TRIBUNALES

CORTE SUPREMA

Movimiento habido en 28 de Septiembre de 1918

TRIBUNAL PLENO

El Excmo. Tribunal se ocupó de las causas en acuerdo.

CORTE DE APELACIONES

Primera sala.—1 Bravo con Pavez, fallada aprobada; 2 Paredes con Donoso, fallada confirmada; 3 Lumsden con Domínguez, fallada confirmada; 5 Aránguiz con Santibáñez y otro, suspendida; 6 Aránguiz con Santibáñez y otro, suspendida.

Fallada de acuerdo: José Antonio Salinas con Ricardo Díaz V.; Id. id. con id. id.; Ricardo Díaz V. con Emeterio Guzmán; incidente de José A. Salinas.

Alegaron:

En la 2.a, don Manuel Merino, revocando.

En la 3.a, don Guillermo Celedón con don Carlos León C.

Sgeunda sala.—1 Ferrocarriles del Estado con F. Uriaga, suspendida; 2 S. Palma con C. Briones, suspendida; 3 Recurso de hecho de J. Bottache, no ha lugar; 4 E. Dopueto con Z. Fuentes, confirmada; 5 J. R. Balmaceda con G. Malmaceda, confirmada; 6 M. T. Alvarez con L. Rapiol, en acuerdo; 7 W. R. Grace con H. Ceppi, suspendida; 10 P. Ladermo con A. Leonor, suspendida; 12 N. Silva con Canal Purísima de Concepción; suspendida; 13 Fisco con Alberto Jiménez, mal llamada; 14 R. Moreno con H. Munizaga, suspendida; 15 J. A. Lorca con E. Vigneaux, ya vista; 18 E. Ortúzar con A. Canales de U., en trámite; 20 E. Ortúzar con A. Canales de U., repetida; 23 P. Vicuña y otro con D. de la Maza, desistida.

No vistas las demás.

Fallada de acuerdo: N. Mardones con V. Rodríguez, sin lugar casación.

Alegaron:

En la 3.a, don Miguel Calvo, por el recurso.

En la 4.a, don Benjamín de la Barra con don Senesio Riquelme.

En la 5.a, don Alfredo Urzúa con don Federico Villaseca.

En la 6.a, don Héctor Claro con don Humeres Trucco.

Tercera sala.— 1 Espejo con Fisco, acuerdo y diligencia; 4 Vera S. con sucesión Parodi, mal anunciada; 6 Compañía Italo-Chilena de P. (quiebra), suspendida; 8 Luppi con Bravo, suspendida.

Fallada de acuerdo: contra Nicolás Campos; Manuel Dávila con Antonio Rogat.

Alegaron:

En la 1.a, don Horacio Zañartu E. con don Arturo Fernández.

Cuarta sala.—F. Marfull con Branden Cooper, confirmada; 2 S. Wellig de R. y otro con A. Merino y otros, revocada; 3 y 4 B. Bruwit con J. A. Zantonia, mal anunciada; 5 M. Campillo con concurso P. Galaz; mal anunciada; 6 A. Fbary con D. González, revocada; 7 A. Angulo con E. Guzmán, en trámite; 8 sucesión R. Varela con E. Barriga, suspendida; 9 C. Vásquez de D. con E. Barriga, suspendida; 10 C. Zamora, herencia yacente, suspendida; 11 M. Barros con M. S. Juan B., suspendida; 12 Recurso relator P. Santa María por E. Rojas, en trámite; 13 Partición de bienes de P. J. Hidalgo, sin estado; 14 E. Larraín con E. Sepúlveda, sin estado.

No vistas las demás.

Alegaron:

En la 1.a, don Moisés Vargas con don Alberto Durán.

En la 2.a, don José F. Fabres, confirmada.

En la 6.a, C. Vicuña, revocando.

Ingreso criminal

Contra D. Castillo, Santa Cruz; Contra M. Orellana, Santa Cruz; Contra C. Badilla, Santa Cruz; Contra V. Jiménez, Santa Cruz; Contra F. Urrutia, 4.o Juzgado; Contra C. Durán, 4.o Juzgado; Contra J. Pirrea, 4.o Juzgado; Contra M. Robles, 4.o Juzgado; Contra E. Ubeda, 2.o Juzgado; Contra G. Ramírez, 2.o Juzgado; sumario por muerte de un párvulo, Santa Cruz; Sumario por hurto a B. Becerra, Santa Cruz Sumario por hurto de animales a N. Jara, Santa Cruz.

Ingreso civil

Fierro L. C. con Compañía Seguros La Salvadora, tercer Juzgado; Carvallo Alberto con González S. J., tercer Juzgado; Sylvester J. con Gaerles S., tercer Juzgado; Echazarreta A., Rengo; López A., inhibitoria, 2.o Juzgado; Briones E. un partidor, 2.o Juzgado; J. Quiroz con Fisco; Antofagasta; Huidobro J. R. con Ocampo R., primer Juzgado; Olivares v. de P., herencia yacente, primer Juzgado; Albarracín y Urrutia, retención, tercer Juzgado.

Secretararía Alcalde.— Ingreso criminal

01384, contra Roberto Lyon; 01385, contra Zacarías Muñoz; 01386, contra Mésforo 2.o González; 01387, contra Luis y Armando Reveco Torrealba; 01388, contra Marcos Ibarra y otro; 01389, contra Justo Villegas Sotelo y otros; 01390, Luis Macuer con Justo P. Cortés, querella de capítulo.

Ingreso civil

942 Emilio Jiménez con Ismael Beytía.

Secretaría Fabres

Causas en acuerdo:

3.a sala.— Contra Manuel Pérez, Septiembre 21 de 1918.

3.a sala.—Contra Cesáreo Cerda y otro. Septiembre 21 de 1918.

Avisos Económicos

Bombas

1.a COMPAÑIA DE BOMBEROS.— Deber y Constancia. — Santiago.— Cito a la Compañía a Academia general para el 30 de Septiembre y 2 y 4 d eOctubre a las 22 horas (10 P. M.). Punto de reunión: el cuartel.—El ayudante.

5.a COMPAÑIA DE BOMBEROS.— Bomba Arturo Prat.— Academia y ejercicio Lunes, Martes, Miércoles, Jueves y Viernes. Uniforme de trabajo.—El secretario.

6.a COMPAÑIA DE BOMBEROS.— Cítase a la sección Voluntarios a academia y ejercicio para los días Lunes, Martes, Miércoles, Jueves y Viernes de la próxima semana en Catedral esquina de Matucana. Uniforme de trabajo.—El ayudante.

9.a COMPAÑIA DE BOMBEROS.— Cítase a la compañía a academia general para el Lunes 30. Miércoles y Viernes de la próxima semana. Uniforme de trabajo.—El secretario.

10.a COMPAÑIA DE BOMBEROS.— Bomba España.— Patria y Trabajo. —De orden superior cito a la compañía a reunión para el Lunes 30 a las 21.30 horas (9.30 P. M.). Orden del día: Continuación de la fijada para la sesión que se efectuó el 27 del presente.—El secretario.

11.a COMPAGNIA DI POMPIRI.— Pompa Italia.— Cito aala compagnia ad accadmia generale per Martedi o e Giovedi 3 d'Ottobre alle ore 21|30 (9.30 P. M.).—L'Aiutante.

11.a COMPAGNIA DI POMPIRI.— Pompa Italia.—Di ordine superiore convoce alla Compagnia a riunione straordinaria per Martedi 1.o Ottobre alle ore 21 (9 P. M.). Ordine del giorno. Renuncia del 1.o tenente e aiutante, elexione a chi abbia luego. —Il segretario.

12.a COMPAÑIA DE BOMBEROS.— Chile Excelsior.— Cítase a la compañía a academia y ejercicio para los días Martes y Viernes a las 21 horas (9 P. M.) y Jueves a las 5 horas. Se recomienda la asistencia.—El ayudante.

Avisos Económicos
NUEVOS

RETAZOS DE TIRAS BORDAdas. Casa del Abuelo. Ahumada 233, entre Huérfanos y Agustinas. 30-i.

RETAZOS DE TIRAS BORDAdas. Casa del Abuelo. Ahumada 233, entre Huérfanos y Agustinas. 30-i.

RETAZOS DE TIRAS BORDAdas. Casa del Abuelo. Ahumada 233, entre Huérfanos y Agustinas. 30-i.

RETAZOS DE TIRAS BORDAdas. Casa del Abuelo. Ahumada 233, entre Huérfanos y Agustinas. 30-i.

RETAZOS DE TIRAS BORDAdas. Casa del Abuelo. Ahumada 233, entre Huérfanos y Agustinas. 30-i.

RETAZOS DE TIRAS BORDAdas. Casa del Abuelo. Ahumada 233, entre Huérfanos y Agustinas. 30-i.

RETAZOS DE TIRAS BORDAdas. Casa del Abuelo. Ahumada 233, entre Huérfanos y Agustinas. 30-i.

RETAZOS DE TIRAS BORDAdas. Casa del Abuelo. Ahumada 233, entre Huérfanos y Agustinas. 30-i.

RETAZOS DE TIRAS BORDAdas. Casa del Abuelo. Ahumada 233, entre Huérfanos y Agustinas. 30-i.

RETAZOS DE TIRAS BORDAdas. Casa del Abuelo. Ahumada 233, entre Huérfanos y Agustinas. 30-i.

RETAZOS DE TIRAS BORDAdas. Casa del Abuelo. Ahumada 233, entre Huérfanos y Agustinas. 30-i.

RETAZOS DE TIRAS BORDAdas. Casa del Abuelo. Ahumada 233, entre Huérfanos y Agustinas. 30-i.

RETAZOS DE TIRAS BORDAdas. Casa del Abuelo. Ahumada 233, entre Huérfanos y Agustinas. 30-i.

RETAZOS DE TIRAS BORDAdas. Casa del Abuelo. Ahumada 233, entre Huérfanos y Agustinas. 30-i.

RETAZOS DE TIRAS BORDAdas. Casa del Abuelo. Ahumada 233, entre Huérfanos y Agustinas. 30-i.

RETAZOS DE TIRAS BORDAdas. Casa del Abuelo. Ahumada 233, entre Huérfanos y Agustinas. 30-i.

RETAZOS DE TIRAS BORDAdas. Casa del Abuelo. Ahumada 233, entre Huérfanos y Agustinas. 30-i.

RETAZOS DE TIRAS BORDAdas. Casa del Abuelo. Ahumada 233, entre Huérfanos y Agustinas. 30-i.

RETAZOS DE TIRAS BORDAdas. Casa del Abuelo. Ahumada 233, entre Huérfanos y Agustinas. 30-i.

RETAZOS DE TIRAS BORDAdas. Casa del Abuelo. Ahumada 233, entre Huérfanos y Agustinas. x-8342-30-i.

NECESITO BUENA COCINERA y niña de 16 a 18 años para cuidar guagua, recomendadas. Avenida Rivas 45, una cuadra ante San Joaquín. x-8340-29-i.

VENDO LINDO SITIO, PARQUE Forestal frente Palacio Bellas Artes y Automóvil Landaulet "Protos". Santo Domingo 843. x-8339-30-i.

ARRIENDO $ 250 COMODA CAsa recién refaccionada. Verla de 9 a 12. Serrano 647. x8337-29-i.

SEÑORITAS: HAGO Y TRANSformo sombreros. Vendo sombreros baratos. Olivos 950. x-8359-29-I.

EMBALSAMO PAJAROS Y ANImales. Curto y transformo pieles. Olivos 950. x-8359-29-i.

VENDO BARATO: PUERTAS, ventanas, balcones, fierro, carretillas obreras, zinc liso, artículos eléctricos, peso mostrador y botica, taladrito mecánico, escaños, barilla máquina humo, llaves; piezas agua y alcantarillado, herramientas carpintero, pernos, visagras, excusado, carrito fierro para depósito parafinero, varios materiales. Macul 1690. x-8338-29-i.

GARAGE CLUB HIPICO. ECHAUurren 544 - Teléfono 202-Parque. Se arriendan boxes desde 30 pesos. 4-i.

BOXES INDEPENDIENTES A la calle con capacidad para tres automóviles, canon 70 pesos. Echáurren 554. 4-i.

LOCAL GRANDE CON CASA para taller de automóvil, se arrienda, canon 150 pesos. Echáurren 554. x-8327-4-i.

$ 650 DOY ARRIENDO CASA amoblada. Compañía 1034. x-8328-30-i

$ 250 VENDO MAGNETO BOSCH legítimo garantido. San Isidro 363. x-8329-29-i.

ARRIENDO PIEZA CON LUZ a único huésped 3 cuadras Bandera, $ 30.—F. R.—Casilla 960. x-8330-30-i.

GARAGE VENDO UNO MUY central, local, grande, cómodo, arriendo barato, con todas sus instalaciones, herramientas, siete Ford último modelo, poco uso, máquina vulcanizadora. Precio: $ 20,000. Más datos: Plaza Almagro 1110. x-8326-29-i

ARRIENDO EN PLAZA ALMAgro 1108, al lado San Diego, local para taller o negocio, con dos piezas habitación, punto concurridísimo x-8326-29-i.

ARRIENDO DEPARTAMENTOS dos piezas con pensión. Echáurren 270. x-8315-1.o-i

VITI - VINICULTOR, LARGA práctica, muy buenos certificados y referencias, ofrécese. A. M.—Correo Central. x-8316-30-i.

Av. REPUBLICA N.o 7 SE PINtan casas, muebles, encerados, letreros, figuras, carruajes, etc.

Trabajos de primera, precio módico. Taller de Pinturas. República N.o 7. x-8317-29-i.

SERVIDUMBRE LA MEJOR DE Santiago. Pídala: Bandera 339. ¡No equivocarse!. x-8319-29-i.

$ 5,000 REGALO AUTOMOVIL grande, siete asientos, en perfecto estado, garantido. Magneto Bosch, carburador Zenit, tapicería marroquí nueva. Admito en parte de pago automóvil Ford turismo, de uso particular. Garage Dueños de Automóviles. Ejército 755. x-8321-30-i.

PUENTE 590. SASTRERIA PROgreso. Gran surtido corte pantalones. Recibe hechuras. x-8314-29-i.

PUENTE 590. SASTRERIA PROgreso. Surtido casimires negros, azules y de colores. x-8314-29-i.

PUENTE 590. SASTRERIA PROgreso. Frente la torre de la Bomba. x-8314-29-i.

"IMPORTACION ANGLO-AMEricana", antes San Diego 69, está ahora Alameda 2362. 29-i.

LLEGO NUEVO SURTIDO DE artículos fotográficos y accesorios para bicicletas. Delicias 2362. 29-i.

MAQUINAS FOTOGRAFICAS con equipo, desde $ 15. Instrucciones completas para los principiantes. Alameda 2362. 29-i.

GOMAS PARA BICICLETAS "Clipper", "Michelin", etc., llegaron. Delicias 2362. 29-i.

EQUIPOS DE LUZ OXI-ETERIca para los biógrafos, 2,300. También ingredientes para los mismos. Alameda 2362. 29-i.

BIOGRAFOS "POWERS" Y "Standar", precios rebajados. Delicias 2362. 29-i.

MAQUINAS ESCRIBIR "WIlliams", visibles, sin cinta, $ 400. Alameda 2362. 29-i.

LINDO SURTIDO DE PELICUlas, desde 20 centavos metro. Delicias 2362. 29-i.

MOTOCICLETA "BROWN", CON magneto "Bosch", y gomas "Michelin" completamente nuevas, en perfecto estado. Alameda 2362. 29-i.

COMPRANDO DESDE $ 10 ARRIba en la "Importación Anglo-Americana", despachamos franco de porte a provincias. Delicias 2362. 29-i.

ESCUELA DE CHAUFFEURS LA Almagro. San Diego 482. —Unica que garantiza carnet municipal en 20 días, y que hace practicar manejo en el centro a sus alumnos. Quedan aptos para manejar cualquier automóvil, ya sea europeo o americano. Cursos diurnos y nocturnos. 8370-29-i

ARRIENDO EXTENSA HABITAción, de preferencia estudiantil, canon: $ 40. 17 Santo Domingo. x-8371-30-i

EL DEPARTAMENTO DE AVISOS
TELEFONO 3113
Atiende de 9 de la mañana a 10 de la noche.

AVISOS ECONOMICOS

Descuentos: De 5 a 10 publicaciones seguidas, 5% — De 11 a 20, 10% — De 21 a 30, 15%

TAIRFA
AVISOS ECONOMICOS
Cada palabra (mínimum 6 palabras por aviso). . . $ 0.05

PIANOS, AUTOPIANOS, COMPONE, afina Enrique Osorio, posee magnífico certificado del maestro actual ópera señor Alfredo Padovani. Huérfanos 1985, próximo Brasil. x-8358-29-i.

ARRIENDO $ 170 CASA SIETE piezas, luz eléctrica, parrón, verla de 2 a 4. Bascuñán 1090. x8337-29-i.

EL DEPOSITO A PLAZO NUMERO 10244 por $ 4,000 a la órden de la señora Balbina Cornejo efectuado en el Banco de Chile el 5 de Marzo, se ha extraviado y queda nulo. x-8336-1.o-j.

GRAN SASTRERIA AHUMADA 23. — Avisamos a los socios del club H., que en el 8.o sorteo salió favorecido el número cincuenta y seis. Club J. en formación, cuota semanal $ 7, quedan pocos números. — Femenía y Cía. x-8335-29-i.

MAPOCHO 866, 862, 848; arriéndanse. Moneda 2347. x-8334-30-i.

ANTES VENDER SU ALHAJA con brillantes, consulte precio. Estado 56. 29-i.

LA MAS ANTIGUA CASA COMPRADORA de joyas con brillantes. Estado 56. 29-i.

JOYAS DE VALOR COMPRA, transacción rápida, pago inmediato. Estado 56. 29-i.

GARAGE CLUB HIPICO ECHAURREN 554. Teléfono 202-Parque. Se arriendan boxes desde 35 pesos. 4-j.

BOXES INDEPENDIENTES A la calle con capacidad para tres automóviles, canon: 70 pesos 4-j.

LOCAL GRANDE CON CASA para taller de automóvil, se arrienda, canon: 150 pesos. Echáurren 554 x-8327-4-j.

RAMON SEGUNDO JIMENEZ, abogado. Trasladó su estudio a Morandé 450.--Piso 2.o.—Oficina 33, de 10 a 11 y 15 a 17. Defiende en la Corte Suprema y de Apelaciones. x-8332-29-i.

QUEMADORES, MECHAS, TUBOS y pantallas para lámparas, variado surtido ofrece Almacén Concepción, San Diego 991. 30-i

ENLOZADO, LOZA Y CRISTALERÍA; frascos alcuza importados y nacionales. Almacén Concepción. San Diego 991. 30-i

PRENSA COPIAR IMPORTADA, carretilla para bultos, vende, San Diego 991. 30-i

"LA DALIA", DELICIAS 1017 AL 1021. 5-j

"LA DALIA" RECIBIO UN COLOSAL surtido en mercaderías de Primavera y Verano. 5-j

"LA DALIA". CORSEES MARCA "La Dalia", precio réclame, $ 8.50 c|u. 5-j

"LA DALIA". VELOS DE HILO lindos dibujos, $ 2.00 metro. 5-j

"LA DALIA". CREPE GEORGINA 1|2 seda, $ 4.50 metro. 5-j

"LA DALIA". CHARMEUSE DE seda gran surtido en colores. 5-j

"LA DALIA" RECIBIO LA FAMOSA cachemira francesa para luto, $ 15.50 metro. 5-j

"LA DALIA". ESPECIALIDAD en géneros de lana negros y azul marino. 5-j

OFICINA COMERCIAL, JURIDICA e industrial. Se ejecutan trabajos de contabilidad, liquidaciones, arbitrajes, revisiones de libros, defensas judiciales, revisiones de títulos de propiedades, préstamos hipotecarios, tasaciones de fundos, construcciones de casas, reparaciones y administraciones. Calle Bandera, 287, esquina de Huérfanos. Teléfono Inglés, 273.—Víctor Mena Velásquez, contador y perito Mercantil de Estado; Eduardo Ugarte, abogado; José Tomás Urmeneta, ingeniero civil; Cleto del Canto, Corredor de Comercio. 29-i

A LOS EX-ALUMNOS DEL INSTITUTO Mercantil que no hayan terminado sus estudios, se les abona el 60 por ciento de lo pagado, siempre que continúen sus cursos comerciales u otros. Bandera 287. 29-i

POR CORRESPONDENCIA, INGENIERÍA, arquitectura, agricultura; profesorado: ingenieros, arquitectos. Instituto Mercantil. Bandera 287. 29-i

JOVENES Y SEÑORITAS BIEN preparados ofrecemos al comercio, Bancos, haciendas, fábricas, minas, salitreras. La bondad de nuestros alumnos la acreditan casi todos los Bancos, grandes casas comerciales, etc. Aptos en contabilidad, comercio, idiomas, escritura a máquina, taquigrafía, caligrafía, aritmética, legislación, moral, en ramos de ingeniería, arquitectura y agricultura. Instituto Mercantil, fundado en 1904. Bandera 287. También envíanse provincia. 29-i

SEÑORA RESPETABLE ARRIENDA una pieza con pensión a matrimonio o caballero. Serrano 464. X18341-30-i

CABALLO DE VARA, GRANDES y nuevos, pago bien. República 717 (Fábrica). X-8343-29-i

CONCHILLA, CASI CARBONATO de cal puro, ofrezco a industriales. Ordenes: Dieciocho 455. X-8344-8-J

COCINERA SIN NIÑOS, NECESITO. Alonso Ovalle 1261. X-8345-29-i

CASA LUJOSA, TODO CONFORT, catorce piezas, grandes patios, entrada para autos. Marín 80, un paso de V. Mackenna.—X-8346-1-J

EMPLEADOS FERROCARRILES! Véndese casa con tres patios, con ocho piezas, fuera servicio, con toda comodidad. Deuda Caja de Ahorros. Tratar con su dueña. Libertad 36-A. — X-8347-1-J

EMPLEADA PARA PIEZAS INTERIORES, necesítase Compañía 2306. X-8348-30-i

PIANOS OCASIONES EXTRAORDINARIAS, colosal conveniencia, visitar "Casa Silva", Nataniel 135. X-8349-29-i

TIÑENSE TERNOS, DESDE $ 12. Vestidos $ 10. Tintorería San Diego 211. — X18350-29-i

MOZO PARA EL SERVICIO Y el coche, se necesita. Santo Domingo 1307. — 13552-30-i

ANTES COMPRAR ARADOS, RASTRAS, cultivadoras, pasen Fundición Klein. Unión Americana 242.

LOS ARADOS KLEIN LEGITIMOS tienen punta y gualeta todo de acero.

FIERRO FUNDIDO COMPRASE grandes y pequeñas partidas. — Unión Americana 242. X-8358-30-i

¡NOVIOS! ARGOLLAS ORO 14 Y 18, desde $ 25 par. Garantía absoluta. Bascuñán 17.—X-8354-30-i

COBRADORES Y VENDEDORES casa a semanal, necesita, San Diego 262. — X-8355-1-J

EL CASINO DE LA POBLACION Biaut, en Cisterna, abrió la temporada de verano con grandes reformas, con espléndidos kioskos y bosques de bambúes muy bien iluminados con luz eléctrica. X-8357-29-i

EL CASINO DE POBLACION Biaut es el establecimiento más cómodo y económico de Cisterna, por estar frente a la Estación del F.C. Eléctrico y reunir toda clase de comodidades. — X-8357-29-i

¿QUIERE UD. SERVIRSE LAS ricas empanadas? Pase al Casino de Población Biaut.—X-8357-29-i

¿DESEA UD. COMER RICOS POLLOS al horno? Pase al Casino de Población Biaut. — X-8357-29-i

¿DESEA UD. PASAR UN DIA feliz? Pase al Casino de Población Biaut, en Cisterna, atendido por su propio dueño, Cristóbal Fernández. — X-8357-29-i

CASA DE FAMILIA ARRIENDASE, una o dos piezas con o sin muebles a caballero. Carmen 163. x-8368-29-i.

EN CASA DE FAMILIA ARRIENDANSE piezas con o sin muebles, buena pensión. Arturo Prat 226. x-8367-30-i.

ENCORDADURAS EXTRANJERAS para guitarra, violín, mandolino, arpa, baratísimas. Gálvez 569. x-8366-29-i.

MAQUINA COSER SINGER CASI nueva regalo. $ 125. Santa Victoria 554. x-8365-29-i.

65, PENSION CON PIEZA. NATANIEL 243. x-8364-29-i.

LA CASA SIMONNE AVISA A SU distinguida clientela que acaba de recibir un selecto surtido de sombreros de las mejores casas de París. — V. S. Viñeta. x-8363-29-i.

¡NO SE OLVIDE! LA TINTORERÍA La Mariposa tiñe y lava ropa a precios muy bajos. San Pablo 1125. x-8362-29-i.

SEÑORA COMPETENTE DA CLASES de labores, especialmente en bordado artístico y malla. San Pablo 1125. x-8361-29-i

COMERCIO E INDUSTRIAS

REALIZACION DE TRAJES EN seda, lana y velo. Sotomayor 430. 1.o-j

LA BOTERIA "EL CONDOR", ES la que vende el mejor calzado para caballeros. x-8298-29-i

LABORATORIO DENTAL.—DENTADURA artificial, planchas $ 20; dentaduras fijas, $ 30; dientes oro $ 10; trabajos rápidos garantidos. M. Vilos, Monjitas 360. x-8296-30-j

¡¡MODA!! CALZADO GAMUZA Y cabritilla ploma, recibió nueva remesa "El Condor". Puente 716. x-8298-29-i

ZAPATILLAS CHAROLADAS desde $ 10, realiza "El Cóndor". Puente 716. x-8298-29-i

ANTIGUA CASA HEMETTE COCINAS económicas, útiles y accesorios. Carmen 315. x-7687-15-j.

FABRICA DE CARPAS, TELONES. Se hacen cortinas para almacenes, carpas de campaña, cortinas para patios y galerías, hamacas, almofrees, etc. Manuel Rodríguez 117. Tomás Novak. — 31-l

Mme. TIRAFERRI. CONFECCIONA trajes último estilo. Córtase moldes. Enséñase corte. Agustinas 1054. x-8190-30-i

¡FILATELICOS! VENDESE VALIOSA colección de sellos americanos. Tratar: de 13 a 15 horas (1 a 3 P. M.), Bascuñán 145. x-8259-29-i

PROPIETARIOS: PERSONA RECOMENDADA, hace reparaciones y piezas económicas. Dirigirse: Andes 4665 x-8239-29-i

$ 1.00 LA NUEVA NUMERACION en los relojes. Fábrica de Alhajas. San Antonio 30. x-8257-29-i

Confitería y Cafetería "PARIS"
DE A. ROBINET

Los mejores pasteles y helados Especialidad en bombas y Biscuits glacés. Sección comestibles finos.

COMPAÑIA 1014. — TELEFONO INGLES 964

EL UNIVERSO
San Pablo 1205
LUIS MANCINI

Fábrica de Artículos de Lata
Lavaplatos, baños, botaaguas, botes para helados, artículos para mercería, cafeteras, coladores, rayadores, regaderas.
Fabricantes de conservas.
Irrigadores para Boticas.
Juguetes.
VENTA AL POR MAYOR Y MENOR

¡¡CASIMIRES!!
"Gran Emporio de Paños"
85-San Diego-85. Casilla 2524

Ofrece extenso y variado surtido de paños y casimires desde $ 29 el corte de 3 metros.
¡LLEGARON CASIMIRES INGLESES!

ACCESORIOS PARA AUTOMOVILES
CONTRERAS Y MARTINEZ

Naftas, Aceites y Grasas Lubricantes.
Vulcanización. (Procedimiento especial).
ABIERTO DIAS FESTIVOS
Delicias 2302, esq. de República, Santiago

TAPICERIA MODERNA
DE LUIS HARDT
Alameda 1783

Muebles y decoraciones de todo estilo. Compostura de toda clase de muebles. Colocación de cortinajes, alfombras, transparentes, etc.
Especialidad en muebles de cuero.

Septiembre 29
San Miguel Arcángel
CAMBIO
Banc. 16 5/16 | Com. 16 3/8
ORO: 41.70%

Equivalencias del Cambio	
1 £ vale	14.71.26
1 Franco	0.56.57
1 Dólar	3.12
1 Peseta	0.71.94
N. Argentino	1.41

PELETERIA Y SOMBRERERIA

En el local antiguo "El Zorro Negro"
San Diego esq. Alameda
Aviso a mi distinguida clientela que he recibido un gran surtido de sombreros y hormas. Se liquidan pieles finas.
HECHURAS Y COMPOSTURAS

¿DONDE ENCUENTRA UD.
ALHAJAS FINAS DE BRILLANTES Y PERLAS A PRECIOS EQUITATIVOS?
En la
JOYERIA FRANCESA **"La Esmeralda"**
Casa de confianza fundada en 1873.
ESTADO 386, ENTRANDO POR PLAZA DE ARMAS

LIQUIDAMOS
Fierro galvanizado liso N.o 24, a $ 1.10 m. c., el kilo.
Tarros nuevos para aceite linaza.
MERCERIA UNIVERSAL
Delicias 2883

BRAVO y Cía. REPRESENTANTES DE CASAS EXTRANJERAS
Fierro redondo importado, de 5|16, 5|8, 1|2 y 3|4.
Clavos para embarcaciones y construcciones, importados y nacionales, galvanizados y negros, de todas dimensiones.
Palas para agricultores, importadas y nacionales.
Carretillas N.o 1 y Tubular (tipo americano).
Osnaburgo americano.
Sacos trigueros, 2½ libras.
Vidrios planos de todas dimensiones.
Recibirán próximamente.
OFRECEN, ENTREGA INMEDIATA,
GALERIA ALESSANDRI 29, Santiago. - Casilla 3855

ZAPATERIA "La Chilenita"
628 - SAN DIEGOD - 628
Casa chilena fundada en 1906.
Gran surtido de calzado de verano
L. Valdebenito

OCUPACIONES
OFRECEN SUS SERVICIOS

HERRERO MECANICO ENTENDIDO en banco de aserrar, trilladoras y motores, me ofrezco para un fundo, con informes, con taller de herrería propio. Dirigirse por carta a Fortunato Soto, Río Bueno. 17-j

OCUPACIONES
SE NECESITAN EMPLEADOS

PRECISO COCINERA O MATRIMONIO solo, pago muchísimo. Exposición 20. x-8212-1.o-j

FARMACEUTICO PARA EL NORTE, necesito. Referencias: Bandera 537, dep. N.o 7. x-8285-29-i

NECESITASE DIBUJANTE. Ofertas indicando pretensiones a casilla 1878. x-8284-29-i

KINDERGARTERINA, NECESITO. San Martín 76. x-8310-29-i.

FABRICA DE CALZADO.—BUEN arreglador de charol, se necesita. Dirigirse por carta a Correo 3.—Casilla 5047, indicando sueldo, competencia y dirección. x-8309-2-i.

BUENAS BORDADORAS A MAQUINA y a mano para ropa blanca, se necesita. Compañía 1060. x-8218-3-i

INSTRUCCION

DETECTIVES. CURSO POR CORRESPONDENCIA, pida prospectos. Escuela Policial. Chillán. 25-j

GUITARRA, EX - ALUMNA DE profesora barcelonesa, hace clases. Independencia 1137. X-8157-30-i

FRANCES! APRENDIZAJE METÓDICO y seguro. H. G. S., casilla 2082. x-8[illegible]92-1.o-j

ENGLISH, FRENCH, SPANISH quickly taught.—Instituto de Idiomas.— Adquisición rápida y científica de las lenguas. Solicite lecciones de ensayo gratuitas. Especialidad cursos rápidos para viajar.—Berlitz System, Teléfono Inglés 50, Moneda 782. x-8085-29-i

PROFESOR DE ESTADO, MATEMÁTICAS y Física, hace clases particulares. Santa Rosa 336. x-8133-29-i.

CARRUAJES CABALLOS

AUTOMOVIL MARCA BUICK, cuatro cilindros, cinco asientos, con poco uso, garantido. Se vende, San Pablo 2007. x-8293-30-i

SE VENDE UN VICTORIA, PAREJA de caballos y una jardinera. Tratar, Barrio Providencia, Lautaro 521, Quinta Emma. x-8266-30-i

En Barraca Matucana N.o 1161
es donde encontrará maderas, cementos y cal blanca (80 kg. saco), a los precios más bajos de plaza.
Teléfono Inglés 80, Yungay
JOSE AGUILO A.
2-j

AUTOMOVIL DODGE, A LOS BAÑOS de Colina, atendido por su dueño, Manuel Ramírez. Pidan mensajeros, La Unión. Agustinas 944. Teléfono Inglés 5133. x-8197-30-i

MEDICINA

CURACIONES, LAVADOS, INYECCIONES hipodérmicas, un peso. Rosas 2046. 8092-2-j

COMPRA-VENTA
DE MUEBLES Y OBJETOS VARIOS

ROMANA, BUEN ESTADO, 500 kilos, compro. Ahumada 66. x-8203-30-i

COMPRO OCASION COCINA económica, chica importada. Anglo.— Casilla 4714. — Correo 2. x-8306-29-i.

LAUD RICO 85 PESOS, PLANTAS, máquina escribir, 115, rico amueblado cuero y nogal, 230; escritorio-meza, tallado, 100; cabra y caballito para vehículos, capote victoria, botas, casi regalado, armazoncito para despensa o negocio, sólo 15; 2 ventanas, 25 c|u., gran pajarera, 10; marcos de cuadros varios. Av. Portales 2821. x-8279-29-i

VENDESE ARMAZON CHICO: Carmen 163. x-8248-29-i

FILTRO GASQUET. SE COMPRA uno, tipo N.o 6, para mandar a provincia. — Referencia: Quinta normal. — X-8162-4-j

COMPRO UN TAQUIMETRO. — Dirigirse: Ingeniero, Casilla 6553. X-8179-29-i

Sastrería Severino Torralba
LA ANTIGUA MATRITENSE
ESTADO ESQUINA MONEDA

En nuestro Departamento especial de Ropa Hecha, tenemos un escogido y variado surtido de ternos de Primavera y Verano para Caballeros, Jóvenes y Niños. Ternos de fantasía en colores de novedad, trajes para niños en diversos colores y formas.

SOMBREROS DE PAJA

Tenemos en "CANOTIERS" de paja de última moda, un hermoso surtido a precios sin competencia.

PROPIEDADES
(COMPRA-VENTA)

VENDO SITIO MUY BARATO en La Cisterna, esquina cerrada muralla, parrón frutal, agua potable, una cuadra carros, alumbrado eléctrico. Tratar La Cisterna, Avenida La Granja, 33. x-4508-2-j

CHALETS DE TODOS PRECIOS, modelos a escoger, vendemos por mensualidades $ 40. Carros Macul, a un paso. Moneda 1118. Oficina 18. x-7568-4-j

COMPRO CASA VIEJA O SITIO entre Alameda y Catedral. Teatinos y San Antonio. Bandera 130. Imprenta Universitaria. x-8055-29-i

ARRIENDOS

TOMO EN ARRIENDO CASA vieja o sitio entre Alameda y Catedral. Teatinos y San Antonio. Bandera 130, Imprenta Universitaria. 29-i.

ALTOS RECIEN CONCLUIDOS, arriéndase, Lord Cochrane 209. x-8265-29-i

ARRIENDO UNA O DOS PIEZAS con o sin muebles, familia honorable, Irarrázaval 3042. x-8251-29-i

ARRIENDO LA CASA SANTA Rosa 1824. Cinco grandes piezas, cocina, baño, despensa. Alcantarillado, luz eléctrica. Dos grandes patios, jardín. Verla toda hora. x-8280-29-i

$ 70 ARRIENDO CASA FARIÑA 439, tratar: Dávila 759. x-8278-29-i

ARRIENDASE CASA ALTOS. Verla y tratar: Vergara 77, de 14 a 17 horas. x-8304-30-i

$ 120 ARRIENDASE COMODA casa, seis departamentos, media cuadra Recoleta y 8 Plaza Armas. Tratar: Huérfanos 1235. Oficina 24. x-8299-29-i

PENSIONES

INDEPENDENCIA 1134, PIEZAS con excelente pensión, 4 platos, postre, café, 75; de mesa con desayuno, 50. x-8204-30-i

PIEZAS AMOBLADAS CON EXCELENTE pensión, $ 80, de mesa $ 55. San Antonio 812. x-8224-30-i

PROPUESTAS

DIRECCION DE OBRAS PUBLICAS.— Pídense propuestas públicas para las obras de reparación de la Aduana de Talcahuano, las que se abrirán el Miércoles 2 de Octubre a las 15 horas, en la Inspección de Arquitectura, donde pueden consultarse los antecedentes.—Santiago, Septiembre 20 de 1918.— El Secretario General. 1-j

DIRECCION DE OBRAS PUBLICAS.— Pídense propuestas públicas para las obras que es necesario ejecutar en la Escuela de Medicina, las que se abrirán el Martes 1.o de Octubre a las 15 horas en la Inspección de Arquitectura, donde pueden consultarse los antecedentes. — Santiago, Septiembre 20 de 1918.— El Secretario General. 1-j

DIRECCION DE OBRAS PUBLICAS. Pídense propuestas públicas, para la ejecución del estuco y para la ejecución del estuco y terminación de la fachada de la Escuela Profesional Superior de Niñas N.o 1 de esta ciudad, las que se abrirán el Miércoles 9 de Octubre a las 15 horas en la Inspección General de Arquitectura, donde pueden consultarse los antecedentes.— Santiago, 23 de Septiembre de 1918. — El Secretario General. 6-j

AVISO. — MUNICIPALIDAD DE Santiago. — Pavimentación de calles.— De orden de la Alcaldía, se piden propuestas públicas para la construcción y reparación de aceras y calzadas, y para la repavimentación de las rupturas hechas por empresas y particulares con arreglo a las bases que pueden consultarse en la Dirección de Obras Municipales y en esta Tesorería. Las propuestas se abrirán en la sala de la Alcaldía, el 2 de Octubre, a las 4 P. M. — Santiago, 29 de Agosto de 1918.— El Tesorero Municipal. 2-j

VARIOS

HABIENDOSE EXTRAVIADO EL título N.o 168, por cinco acciones de la Compañía de Seguros "La Unión Nacional", extendido a nombre de don Samuel G. Coles, queda nulo y sin valor por haberse dado el aviso correspondiente a la Compañía, conforme a los estatutos. Santiago, Septiembre 23 de 1918. 29-i

AL COMERCIO: HABIENDO comprado a don Manuel Amaro el negocio de Restaurant "Chile-Alemania", San Pablo N.o 2388, no respondo por ninguna cuenta pasado tres días desde la fecha. — Santiago, Septiembre 26 de 1918. —Elena Vergara x-8241-29-i

JUDICIALES

EL 10 DEL MES DE OCTUBRE A las 15 horas, ante el Primer Juzgado Civil, secretaría de don Martín Lira, se rematará la propiedad número 459 de la calle Loreto embargada en la ejecución seguida por la Caja de Retiros y Previsión Social de los Ferrocarriles contra don Ramón Mancilla, mínimum para los postores $ 5,430.34. Demás bases y antecedentes en la secretaría indicada y en las oficinas de la Caja, Alameda N.o 1385. x-8282-1.o-j

EXTRACTO.— MARIANO MELO E., notario de Santiago, certifica: que por escritura de hoy corriente en su registro, don Isidoro Gil, don Segundo Sanza y don Manuel Sanza, los tres de este domicilio, han formado sociedad para girar en esta plaza por el término de tres años a contar desde el primero de Julio último, y con la razón social de "Gil y Sanza Hermanos", en la fabricación y venta de calzado y en lo demás que tuvieren por conveniente. El capital social es de $ 7.540.50, de los cuales $ 3.050, aporta don Isidoro Gil y el resto, por mitad, cada uno de sus consocios. El uso de la firma social corresponde a los señores Gil y Segundo Sanza.—Santiago, 23 de Septiembre de 1918.—Mariano Melo E., notario.. x-8164-29-i

EXTRACTO.—CERTIFICO QUE POR escritura extendida hoy ante mí, los señores Alberto, Guillermo y Ricardo Küpfer, de este domicilio, como socios gestores, y dos comanditarios, formaron una sociedad comercial en comandita simple, para explotar el establecimiento industrial denominado "Fundición Libertad", situado en la calle de Libertad de esta ciudad. La razón o firma social será FUNDICION LIBERTAD KUPFER HERMANOS, que usarán conjunta o separadamente cada uno de los socios gestores, como administradores de la Sociedad. El capital social es de UN MILLON NOVECIENTOS NOVENTA Y CUATRO MIL, CINCUENTA Y SIETE PESOS, ochenta y siete cenavos, aportado por los cinco socios en la siguiente forma: don Alberto Küpfer, cuatrocientos treinta y seis mil ochocientos cuarenta y dos pesos, cincuenta y un centavos; don Guillermo Küpfer, trescientos noventa y dos mil doscientos ochenta y cinco pesos ochenta y ocho centavos; don Ricardo Küpfer, cuatrocientos cincuenta y dos mil quinientos ochenta pesos setenta y un centavos. El resto del capital es aportado por los socios comanditarios. Los socios aportan todos sus derechos en los bienes muebles e inmuebles que forman parte del establecimiento denominado Fundición Libertad, estimados los inmuebles en la cantidad de setecientos quince mil quinientos cincuenta y cinco pesos cuarenta centavos, y los muebles en la de un millón doscientos setenta y ocho mil quinientos dos pesos cuarenta y siete centavos. La Sociedad ha iniciado sus operaciones el primero de Marzo de mil novecientos dieciocho; durará hasta el treinta de Junio de mil novecientos veintitrés y tendrá su domicilio en esta ciudad.—Santiago de Chile, a 31 de Agosto de 1918.—Jav. Vergara R., Notario. x-8202-30-i

MERCED DE AGUA. — JOSE MIGUEL Freire, agricultor, domiciliado en la ciudad de Los Angeles, provincia de Bío-Bío a US. respetuosamente espone: Que deseando regar una extensión de terreno del fundo "El Peral de Ñuqueco" de mi propiedad, ruego a US. se sirva tener a bien otorgarme la merced de agua que necesito sujetándome a las disposiciones del Código y las Ordenanzas Generales o Locales que sobre la materia se promulgó. En conformidad al reglamento sobre peticiones o solicitudes de aguas para regadío, doy a US. los datos ilustrativos que a continuación se expresan: a) José Miguel Freire, domiciliado en la ciudad de Los Angeles. b) Se extraerá el agua del río Duqueco, departamento de La Laja. c) La cantidad o volumen en litro por segundo es de novecientos o sea sesenta regadores. d) Se ubicará la boca toma a secientos metros del puente Duqueco. e) La extensión total que se trata de regar es de ochenta hectáreas. f) El fundo está ubicado en la ribera norte o derecha del río Duqueco, subdelegación de Quilleco. g) Los canales situados aguas más abajo son: 1.o Canal Hermosilla de 25 regadores de capacidad. 2.o Canal Sanhueza de 5 regadores de capacidad y 3.o Canal Arriagada de 120 regadores de capacidad, datos según los aforos practicados por la oficina de regadío. Remito a US. por duplicado, plano y memoria estipulados en el reglamento sobre concesiones de aguas para regadío del 25 de Abril de 1916. Por tanto a US. suplico se sirva dar lugar a esta petición, previos los trámites reglamentarios. — J. Miguel Freire. — Intendencia de Bío-Bío. Los Angeles, 14 de Septiembre de 1918.—Vista la solicitud que precede de don José Miguel Freire en que pide una merced de agua de 900 litros por segundo del río Duqueco para el regadío de su propiedad denomida "El Peral de Duqueco", y teniendo presente el Decreto Supremo N.o 403, de 25 de Abril del año 1916, dictado por el Ministerio de Industrias y Obras Públicas, decreto: Publíquese por tres veces consecutivas, y a costa del interesado, la presente solicitud en los diarios "La Nación" de Santiago y "El Siglo" de esta ciudad.—Anótese.—De la Maza.—Pedro Freeman C., secretario. 2-j.

REMATE. — POR ACUERDO DE los interesados, el 10 de Octubre próximo a las 15 horas (antes 3 de la tarde) ante el Compromisario don Carlos Rojas Huneeus y en su oficina, Notaría de Melipilla, se rematarán las siguientes propiedades de la sucesión de doña Juana Irene Vargas viuda de Maluenda, ubicadas en Melipilla: Una manzana de terreno con frente a las calles de Merced, Ugalde, Hurtado y Correa, en cuatro lotes con una superficie aproximada de tres mil quinientos cuarenta metros cuadrados veinte decímetros (metros 3,540.20) cada uno. Primer lote, comprende varias piezas de habitación y se rematará por el mínimum de $ 5,500; Segundo lote, por el mínimum de $ 4,500; Tercer lote, por el mínimum de $ 4,000; Cuarto lote, por el mínimum de 3 mil 500 pesos. Todos los sitios son con agua corriente. Los precios se pagarán mitad al contado y el resto a un año de plazo con más el interés de 8 o|o anual. Una propiedad con edificios ubicada en la Plaza de Armas que mide 26.20 metros de frente por 30 metros de fondo. Mínimum $ 18,000, que se pagarán al contado, con la obligación de abonar $ 5,000 en mejoras hechas en la propiedad por los actuales ocupantes. Los gastos de escrituras serán de cuenta del subastador. Las propiedades se enajenan como cuerpo cierto y libre de todo gravámen real. Títulos y antecedentes en la Notaría de Melipilla.— Melipilla, Septiembre 9 de 1918.— P. T. Jilaberto, Actuario. x-7817-6-j

---

FOLLETIN (60)

EL DETECTIVE GENIAL

POR
THOMAS W. HANSHEW

CAPITULO III

En el curso de las veinticuatro horas siguientes a su llegada, Clik no dejó su perrito a un lado por un solo momento; constantemente lo llevaba debajo del brazo. En ese mismo espacio de tiempo se vió obligado en tres ocasiones a salir de la casa y en aquellas circunstancias los servidores de la temible rusa se apoderaban de su persona y lo registraban con la mayor prolijidad. Si en tales ocasiones hubiese llevado siquiera un alfiler que no hubiera sido conveniente para los designios de aquella mujer que saliera de aquella casa, con seguridad no hubiera escapado a tan minucioso registro.

—Ve usted, señor Clik, cuán difícil es la tarea que le he encomendado, dijo el conde con profundo desaliento. — Yo no me atrevo a alzar un dedo en señal de protesta, pues en tal caso esta atrevida mujer hablaría y Su Majestad estaría perdido. ¡Cuán atrevida fué, señor Clik, su afirmación al asegurar que dentro de dos días, es decir mañana, usted tendría en su poder aquel valiosísimo diamante y aquella carta que tantos desvelos nos ha causado! ¡Dios salve al rey en esta emergencia!

—Dios no lo ha ayudado mucho mejor de lo que él merecía, conde, replicó Clik. Mañana a las diez de la noche espere en la plaza de Aquisóla, y traiga consigo los pasaportes de esta mujer y de su séquito. También traiga un destacamento de Guardias Reales; y no olvide de traer también el cheque por la suma prometida en recompensa de mis servicios.

—¿Entonces, acaso realmente usted espera tener en su poder las dos cosas? preguntó el conde lleno de ansiedad.

—Tengo algo más que esperanzas, mi querido conde, repuso Clik. Ya he logrado completo éxito, pues anoche supe dónde se ocultaba la carta y el diamante del Arco Iris. Mañana en la noche sabrá usted todo lo demás.

—Lo único que le recomiendo es que no deje de encontrarse en la plaza a la hora que le indico; y cuando yo levante en alto una vela encendida y la mueva frente a la ventana que tendré abierta, mande el piquete de la guardia junto con los pasaportes. Debo advertirle que los soldados deben quedarse al lado de afuera, a suficiente distancia para [illegible] ser vistos, pero que se encuentren en la imposibilidad de oír lo que aquí hablaremos. Sólo usted puede entrar; recuerde esto.

—¿Vengo, entonces, para recibir el diamante y la carta? preguntó ansiosamente el conde; ¿o a lo menos me señalará usted el punto en que se encuentran escondidos?

—Eso, no, repuso Clik, porque entonces nos matarían como a un par de perros.

—Entonces, señor Clik, ¿cómo vamos a apoderarnos de las dos cosas?

—Las recibirá usted de mis propias manos, contestó el detective; de estas mismas manos que anoche las tocaron.

—¿Es posible, señor Clik? Usted las tomó en las manos anoche? ¿Cómo pudo sacarlas fuera de esta casa?

—Todavía no he hecho eso, conde.

—¿Pero usted tiene la seguridad de hacerlo? dijo el consejero del rey, con incontenible ansiedad. En ese caso, usted es un verdadero brujo, porque me parece algo menos que imposible pasar con ellas sin ser vistas por los guardianes que ella tiene en el palacio.

—Lo único que puedo decirlo ahora es que no se olvide de estar en la plaza mañana en la noche a la hora convenida. Yo no levantaré la vela en alto hasta que no haya absoluta seguridad de dar el golpe sin temor de que él pueda fracasar, y cuando el diamante esté ya fuera de la casa.

—¿Y la carta también, señor Clik; también sen encontrará en lugar seguro aquella maldita carta?

Clik sonrió con su sonrisa extraña, inescrutable, enigmática; y dijo:

—Pregúnteme eso mañana, señor conde. Ud. y la señora Tcharnoveski van a oír algo que les sorprenderá a ambos; en seguida, sin decir ni una sola palabra más, giró sobre sus talones y se alejó tarareando una canción.

Todo aquel día y aquella noche estuvo entretenido y entreteniéndo a la cortesana rusa. En varías ocasiones, cantó haciéndose acompañar en el piano por ella misma y puso en sus manos la vela que le iba a servir para llevar a su dormitorio, tal como lo había hecho en la noche anterior. También devolvió los chistes de la cortesana con otros chistes y le devolvió sus burlas con bondadoso afecto.

El día siguiente el detective no cambió de actitud. Desde la mañana hasta la noche estuvo al lado de la rusa sin hacer nada que se diferenciara de las cosas que había hecho en los días anteriores, salvo que en la tarde encerró al perrito con llave en su propia pieza, en vez de pasearse con él por todas partes. Y el pobre perro, tal vez sintiendo la soledad en que se encontraba, o debido al hambre que lo atormentaba, puesto que no había comido ni un pedacito de pan en los últimos tres días, empezó a ladrar hasta que la bulla que formaba era verdaderamente insoportable.

—Ojalá usted hiciera callar a ese animalito, dijo la mujer, o a lo menos hágale dar un poco de alimento. Esos ladridos me hacen enfermarme de los nervios. ¡Hágame el favor de darle algo de comer a ese pobre infeliz.

—¿No se acuerda de lo que le dije cuando llegué, señora? Estoy torturándolo de hambre para que pueda comerse alguno o todos los loritos que tiene el mudo Clopin, porque esas avecitas me exasperan a mí tanto como los ladridos de mí perrito, la molestan a usted.

—¿Cree usted mi amigo que esas avecitas tienen algo que hacer con el escondite del diamante y de la carta?

—Estoy convencido de ello, señora. Aquel hombre no andaría con esos pajaritos sin algún motivo oculto, respondió Clik.

—Yo no niego que usted tiene bastante habilidad, replicó la mujer riendo. Pero en todo caso debe empezar a comer pronto algunos pajaritos, porque en caso contrario sería ya demasiado tarde. Como usted ve, ya son más de las nueve y media de la noche. Yo voy a acostarme a las once; y entonces su última esperanza se habrá ya ido para siempre. De nuevo le digo que haga callar a ese pobre animalito, dijo enojándose al ver que el perrito redoblaba sus ahullidos. Esto es verdaderamente insoportable. Yo quisiera que usted volviera a cantar esta noche; pero el ruido que forma ese animal es ensordecedor.

—Si la molesta tanto a usted, dijo Clik, lo llevaré a la caballeriza y lo amarraré allí para que no interrumpa mis canciones. Naturalmente sus servidores me registrarán de nuevo cuando salga, aunque sea para hacer una diligencia tan sin importancia.

Efectivamente, los agentes secretos de la cortesana rusa lo llevaron a una pieza y lo registraron de pies a cabeza, en la misma forma en que se registran a los operarios de las minas de diamantes cuando salen de sus faenas. Es claro que no encontraron la menor señal del diamante o de la célebre carta.

—Sus lacayos, señora, son verdaderamente sorprendentes, dijo Clik cuando volvió al salón, después de dejar amarrado en la caballeriza al infeliz quiltrito. Créame que será tanto más grato para mí el vencerlos sin que ellos puedan darse cuenta de su derrota.

—Si usted pudiera hacerlo sería eso posible, dijo la rusa riéndose de muy buena gana. Clopin, mi querido amigo, tus avecitas están libres por esta noche, porque este caballero fué ya a amarrar a su perro a la caballeriza. A lo menos estarán seguros por esta noche, porque mañana nuestro amigo, desesperado con su derrota, puede ser que se los coma él mismo de puro despecho.

—Yo sería capaz de hacer eso, señora, con tal de apoderarme del diamante que tengo que entregar al rey, contestó Clik con la mayor sangre fría. ¡Cáramba! dijo mirando su reloj, he perdido veinte minutos debido al excesivo celo de sus empleados que registran inútilmente a las personas que se ven obligadas a salir de esta casa.

Ya faltan diez minutos para las diez, señora, apenas tengo tiempo para cantar una o dos árias. Aprovechemos el tiempo entre tanto; y sentándose de nuevo al piano empezó a tocar y a cantar la canción nacional de Mauravania. Pero, de pronto, mientras tocaba y cantaba, el reloj del pasadizo empezó a tocar las primeras campanadas anunciando las diez de la noche, y como movido por un resorte, Clik se levantó del asiento y alzó ambos brazos sobre la cabeza.